# Correio da Manhã

PROPRIEDADE DE EDMUNDO BITTENCOURT

DIRECTOR M. PAULO FILHO | ANNO XXVIII — N. 10.433 | RIO DE JANEIRO, TERÇA-FEIRA, 8 DE JANEIRO DE 1929 | Gerente — V. A. DUARTE FELIX LARGO DA CARIOCA, 13


SERVIÇO TELEGRAPHICO DA UNITED PRESS, AGENCIAS AMERICANA E BRASILEIRA E CORRESPONDENTES ESPECIAES

# O vulcão Calbuco

**Entrando em actividade, está lançando cinzas e lavas em abundancia, causando enormes estragos materiaes e grande numero de victimas**

# Está terminada a excursão do sr. Herbert Hoover, com a chegada do presidente eleito dos Estados Unidos a Washington

# Encerraram-se os trabalhos da Conferencia Pan-Americana de Conciliação e Arbitragem

## Uma região chilena visitada por uma calamidade

### Entra em violenta erupção o vulcão Calbuco, creando uma situação de panico

### Já é muito grande o numero de mortos, sendo enorme os prejuizos materiaes

*Santiago*, 7 (U. P.) — Segundo informam despachos de Puerto Montt o vulcão Calbuco entrou a manhã de hontem em violentissima erupção, emittindo grande quantidade de lava e causando consideraveis damnos materiaes.

Essa erupção está causando justificadas apprehensões.

O vulcão Calbuco teve uma séria erupção no anno de 1893, causando enormes estragos.

**AS POPULAÇÕES, PRESAS DE PANICO, ABANDONAM SEUS LARES**

*Santiago*, 7 (U. P.) — Telegrammas recebidos de Puerto Montt affirmam que, á meia noite de sabbado para domingo, a população foi surprehendida por fortissimos rumores subterraneos e violentas mudanças atmosphericas. O povo correu para as ruas e verificou então que as tres crateras do Calbuco estavam vomitando fumo e chammas. Toda a região estava coberta de cinzas e as torrentes de lavas se despejavam pelos lados da montanha, destruindo as plantações e colheitas.

Medicos e carabineiros prestaram auxilio immediatamente aos refugiados das regiões mais attingidas.

**HA MUITOS MORTOS!**

*Puerto Montt*, 7 (U. P.) — O vulcão Calbuco causou enorme panico entre as populações. Ha muitos mortos. As cinzas já formam uma camada de 80 centimetros de altura em muitos logares. As aguas do lago Chapo elevaram-se, causando inundação do rio Chamiza. Devido ao facto de estarem interrompidas as communicações, é impossivel dar detalhes exactos sobre os estragos e o total de mortos presentemente.

As cinzas estão caindo em Valdivia.

**CONTINUAM A FALTAR INFORMAÇÕES PRECISAS**

*Santiago do Chile*, 7 (U. P.) — Embora continuem a faltar informações precisas, sabe-se que a erupção do vulcão Calbuco não causou grandes prejuizos, só tendo destruido alguns ranchos, que ficavam na encosta da montanha.

## CONFERENCIA PAN-AMERICANA DE CONCILIAÇÃO E ARBITRAGEM

### Os discursos com que foram encerrados os seus trabalhos

*Washington*, 6 (U. P.) — Depois do discurso pronunciado pelo secretario do Estado, senhor Frank Kellogg, o embaixador do Brasil, sr. Gurgel do Amaral, encerrou a conferencia Pan Americana de Arbitragem e Conciliação, com um discurso, apreciando o trabalho desenvolvido pelo presidente, sr. Kellogg e os seus auxiliares.

*Washington*, 6 (U. P.) — O embaixador do Brasil, sr. Gurgel do Amaral, que foi delegado do seu paiz á conferencia Pan-Americana de Arbitragem e Conciliação, que hontem encerrou os seus trabalhos, declarou ao representante da United Press: "Trabalhámos nas commissões e sub-commissões, dando o melhor do nosso esforço á causa pan-americana e pelo desenvolvimento das relações pacificas na terra. No momento do encerramento dos trabalhos, comprehendo quanto pessoalmente aprendi com a alta capacidade dos meus collegas, delegados á conferencia. Foi uma verdadeira alegria trabalhar com elles. Devo referir-me especialmente ao delegado americano, sr. Charles Evan Hughes, exprimindo a minha admiração por todos os dons que fazem delle um dos homens mais illustres da terra."

## Terminou uma gréve que durava a tres e meio mezes

*Berlim*, 7 (U. P.) — Após uma arbitragem obrigatoria, a gréve de tres mezes e meio dos estaleiros allemães terminou. Uma maioria de 50.000 operarios começará amanhã a trabalhar em Hamburgo, Bremen, Kiel e Lubeck.

## Os rebeldes que atacam Kabul fizeram calar a artilharia — afghan —

*Calcuttá*, 7 (U. P.) — Uma mensagem vinda de Kabul por aeroplano diz que os rebeldes estão bombardeando a capital e já fizeram calar a artilharia afghan. Todas as mulheres russas já evacuaram a capital em aeroplanos do Soviet.

Acredita-se que o rei Amanullah concordará na modificação das reformas relativas ás mulheres, sobretudo á que diz respeito ao uso do "purdah" (véo do rosto). Sua magestade, porém, resiste energicamente á suggestão de que se deve separar da rainha Sourija e banir os parentes della do Afghanistão.

## Jorge V passou bem o dia — de hontem —

*Londres*, 7 (U. P.) — A's 7.45 da noite, os medicos publicaram um boletim dizendo que o rei Jorge passou o dia bem, sendo inalteravel o seu estado.

## Termina a excursão do sr. Hoover

### A chegada, domingo, a Hampton Roads do couraçado "Utah", com todos os excursionistas

### O presidente eleito já está na cidade de Washington

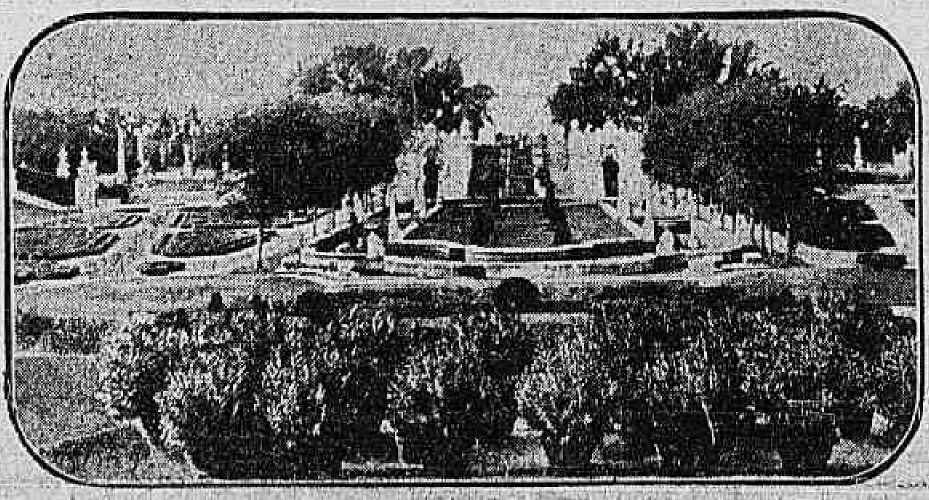

**Ahi está a entrada para os jardins da magnifica residencia de James Deering, em Miami, Florida, e onde, de accordo com os boatos ainda não confirmados, irá residir, temporariamente, o presidente eleito os Estados Unidos, sr. Hoover, ao regressar de sua viagem á America do Sul**

*Hampton Roads*, 6 (U. P.) — O encouraçado "Utah", a cujo bordo viaja o presidente eleito, sr Herbert Hoover, de volta da sua viagem á America do Sul, ancorou hoje neste porto, ás 7,48 da manhã, depois de uma navegação difficil, sob tempestade violenta que durou toda a noite. O sr. Hoover e a sua comitiva desembarcaram em lanchas e chegaram á praia no meio de um terrivel temporal.

*Washington*, 7 (U. P.) — O presidente eleito, sr. Herbert Hoover, chegou a esta capital em trem especial, ás 14,45.

*Hampton Roads*, 6 (U. P.) — O presidente eleito dos Estados Unidos, sr. Herbert Hoover e todos os membros de sua comitiva, ao terminarem a excursão através os paizes da America Central e do Sul, em uma extensão de treze mil milhas, sentem-se enthusiasmados e gratos ás magnificas demonstrações officiaes e populares com que foram acolhidos em dez republicas do continente visitadas pela missão americana.

O sr. Hoover visitou o Salvador, Nicaragua, Costa Rica, Equador, Peru', Chile, Argentina, Uruguay e o Brasil. No porto chileno de Antofogasta, o presidente eleito dos Estados Unidos, recebeu a bordo do couraçado "Maryland", numerosa delegação boliviana, e em Buenos Aires uma commissão paraguaya que foram apresentar seus cumprimentos amistosos.

A falta de tempo impediu ao sr. Hoover de visitar toda sas republicas americanas, mas segundo consta, s. ex. já pensa realizar uma segunda viagem de cordealidade ás nações que ainda não visitara.

Em todos os pontos percorridos a recepção mais cordeal foi a que nos foi dispensada no Rio de Janeiro, o ultimo porto que visitamos e onde uma demora de tres dias nos permittiu um agradavel allivio e descanso dos esforços a que fomos obrigados durante toda a excursão.

O sr. Hoover e todos os membros de sua comitiva trazem uma accentuada impressão do progresso que existe em cada uma das Republicas latino-americanas. Em cada um desses paizes, os estadistas falaram de planos ambiciosos a respeito de todos os aspectos do adiantamento humano e seus programmas administrativos, baseando-se em possibilidades praticas claramente definidas.

O grande grupo de correspondentes americanos ficou profundamente impressionado deante do esplendido desenvolvimento das bellas cidades sul-americanas e verificaram que todos os centros visitados se acham em estado de maior progresso economico e urbano do que era licito esperar. O desejo geral dos correspondentes é contribuir para um entendimento melhor entre os Estados Unidos e as outras republicas americanas, mediante um esforço tendente a melhorar as informações sobre as realizações e planos futuros das nações do sul.

Além da significação politica e diplomatica da viagem, ficou demonstrado por uma fórma esplendida que existem todas as possibilidades de se estabelecerem relações vantajosas entre o povo dos Estados Unidos e o da America do Sul, e, no que diz respeito á excursão do estabelecimento da cordealidade, póde considerar-se um "fait accompli".

Os jornalistas americanos foram alvo de attenções sem precedentes em cada uma das cidades visitadas e o generoso e fraternal acolhimento dos jornalistas locaes muito contribuiu para o feliz desempenho da missão de que foram incumbidos.

*Washington*, 7 (U. P.) — Espera-se que o sr. Herbert Hoover visite hoje o presidente Coolidge afim de relatar a viagem á America Latina e tambem para solicitar a opinião do chefe de Estado sobre o seu projecto de visitar as Antilhas.

Sabe-se que o sr. Hoover tem interesse nessa visita — mesmo porque já promettera realizal-a após a sua chegada aos Estados Unidos de regresso da viagem á America do Sul.

## CARDEAL TOSI

### Falleceu hontem esse principe — da Egreja —

*Milão*, 7 (U. P.) — Falleceu o cardeal Eugenio Tosi. Seu passamento occorreu ás 2 horas e 40 minutos da manhã.

*Roma*, 7 (U. P.) — O rei Victor Manoel ordenou que a Côrte se manifestasse de luto durante um mez, pelo morte do grão-duque Nicolão, da Russia, que era cunhado da rainha Elena.

Muitas recepções e festas sociaes projectadas pela nobreza foram adiadas.

## O ministro Victor Maurtua contiuua melhorando

*Washington*, 7 (U. P.) — As autoridades do hospital annunciaram que o ministro peruano no Rio de Janeiro, sr. Victor Maurtua, "está grandemente melhorado esta noite."

## O CONFLICTO PARAGUAYO-BOLIVIANO

### A opinião do embaixador do Mexico em Buenos Aires

*Buenos Aires*, 7 (A. A.) — O sr. Alfonso Reyes, embaixador do Mexico, entrevistado sobre a situação actual do incidente entre a Bolivia e o Paraguay, teve occasião de dizer que julga acceitaveis e justificadas as razões apresentadas pelo Brasil e pela Argentina para se absterem de tomar parte na Commissão Investigadora do conflicto.

Quanto ao Mexico, ser-lhe-á profundamente grato poder intervir naquella commissão, por julgar que é um dever dos povos coadjuvarem-se mutuamente a todo momento em bem da paz e da concordia.

"Na hora presente — disse o diplomata mexicano — o direito á paz é um direito sagrado, que os povos exercem sem reticencias e sem barreiras".

O sr. Alfonso Reyes declarou que, por emquanto, ainda não tem communicação official da intervenção do Mexico nos trabalhos da commissão.

## Tropas americanas que vão deixar Nicaragua

*Washington*, 7 (U. P.) — O secretario da Marinha, sr. Wilbur, annunciou que 1.500 fuzileiros navaes e marinheiros serão retirados da Nicaragua, dentro dos proximos trinta dias.

## Morreu o chefe da casa militar do presidente Saenz Pena

*Buenos Aires*, 7 (U. P.) — Falleceu hoje, pela manhã, o general Salvador Martinez Urquiza, que foi ajudante de ordens do presidente Figuerôa Alcorta, e chefe da casa militar do presidente Saenz Pena.

## Um cheque no valor de vinte e seis milhões de dollars

*Nova York*, 7 (U. P.) — A United States Steel Corporation recebeu um cheque no valor de 26 milhões de dollars passado pelo Nova York Federal Reserve Bank, como devolução de excesso de imposto pago.

## Como se deu a dissolução da Camara Yugoslava

*Belgrado*, 7 (A. A.) — A proclamação dissolvendo a Camara e suspendendo a Constituição assignala que ambas as medidas haviam sido tomadas "depois de consulta aos diversos partidos, consulta essa da qual resultará para o rei a convicção de que era impossivel resolver a crise ministerial pelos meios parlamentares".

O novo governo comprehende personalidades completamente alheias aos partidos politicos. O seu chefe, general Javkovitch, era o commandante da Guarda Real.

## Mais um serviço de telephone e de radio que se inaugura

*Haya*, 7 (U. P.) — Inaugurou-se officialmente hoje o serviço regular de telephone radiotelegraphico entre a Hollanda e as Indias Orientaes Hollandezas.

## O box americano de luto

### Com a morte do empresario Tex Rickard assumiu o encargo dos seus planos o ex-campeão Jack Dempsey

*Miami, Florida*, 6 (U. P.) — Falleceu hoje, ás 8 horas e 37 minutos da manhã, o grande organizador de luta de box, Tex Rickard. O seu passamento deu-se em consequencia de uma operação de appendicite. Tex Ricuard deixa viuva e um filho menor. Durante a sua vida, o grande empresario de box agiu em varios campos de acção. Occupou-se algum tempo na procura de minas, serviu como "cow boy", foi proprietario de hotel e, nos ultimos annos, dedicou-se ao desenvolvimento do box, chegando a ser o presidente dos directores, da Madison Square Garden Corporation. Cabe ao fallecido o titulo de maior empresario de box em todo o mundo, além de ter sido o originador da bolsa de um milhão de dollars para a luta do campeonato dos pesos pesados.

*Miami, Florida*, 6 (U. P.) — Os medicos que assistiram ao famoso empresario de box, Tex Rickard, dizem que a sua morte foi devida "á extensão do processo grangrenoso, após uma appendicite supurada".

A senhora Rickard e o famoso pugilista Jack Dempsey achavam-se ao pé do leito do enfermo quando se deu o seu passamento.

Tex Rickard perdeu a consciencia ás 6,30 da manhã e não voltou mais a si.

*Miami, Florida*, 7 (U. P.) — Com a morte do empresario Tex Rickard, a direcção dos seus projectos dos jogos proximos futuros, principalmente o annunciado encontro entre Jack Sharkey e Young Stribling, deverá passar, ao que se espera, ao ex-campeão de peso maximo Jack Dempsey, que, falando á United Press, disse:

"Estou experimentando uma dôr terrivel. Perdi o melhor amigo que já tive. Planejo pôr em execução as idéas de Rickard, taes como originariamente elle planejára. Tanto quanto sei, Jack Sharkey e Young Stribling encontrar-se-ão aqui a 27 de fevereiro, como havia sido assentado."

*Miami, Florida*, 7 (U. P.) — O corpo de Tex Rickard, o empresario de box que morreu em consequencia de uma appendicite, hontem, foi transportado hontem mesmo, á noite, para Nova York, onde ficará exposto até terça-feira, enterrando-se quarta-feira.

*Londres*, 7 (U. P.) — De Saint Moritz, onde se encontra a passeio, o campeão mundial de box resignatario, Tunney, telegraphou á United Presse nos seguintes termos: "Senti profundamente a morte prematura de Tex Rickard. Elle era um homem de genio a seu modo. O seu passamento representa uma grande perda pessoal para muita gente, entre a qual eu estou."

**O famoso emprezario Tex Rickard**

## Após cerca de 152 horas de vôo continuo!

*Los Angeles*, 7 (U. P.) — O "Question Mark" aterrou ás duas horas e sete minutos da tarde, depois de cerca de 152 horas de vôo continuo.

*Los Angeles*, 7 (U. P.) — O "Question Mark" voou 150 horas, 40 minutos e 16 segundos, ultrapassando todos os records de permanencia no ar, batidos por aeroplanos ou dirigiveis. A tripulação, que se compunha do major Carl Spatz, dos tenentes Quesada e Halverson, do capitão Aker e do sargento Hoop, não accusava nenhuma consequencia desagradavel do longo vôo.

## O PROFESSOR JULIANO MOREIRA ESPERADO EM — HAMBURGO —

### O scientista brasileiro vae fazer conferencias na Universidade daquella cidade

*Hamburgo*, 27 (U. P.) — Deverá chegar a 26 do corrente a Napoles o professor Juliano Moreira, presidente da Academia de Sciencias do Rio de Janeiro, depois de uma estadia por tres mezes no Japão, onde visitou varios estabelecimentos.

A convite de Universidade desta capital, o professor Juliano Moreira fará uma série de conferencias sobre as molestias mentaes.

## Detentos da cadeia de Pontedecimo evadem-se

*Genova*, 7 (U. P.) — Dois prisioneiros escaparam da cadeia na communa de Pontedecimo, arrombando a parede da cela.

O guarda Cesare Gallo, ajudado pela esposa, lutou em vão para impedir a fuga. Até agora não foram encontrados os fugitivos.

## Vae ser demolida a Bateria dos Capuchinhos de Spezia

*Spezzia*, 7 (U. P.) — O podestá expediu um decreto ordenando a demolição da chamada Bateria dos Capuchinhos, que é formada pelo promontorio que separa a cidade das planicies de Migliarina. Mais tarde, o local será transformado em uma zona industrial. A bateria tem um passado historico e a sua demolição demorará dois annos, custando varios milhões de liras.

## Uma sociedade secreta para defender o Islam contra — reformas —

*Londres*, 7 (U. P.) — O correspondente do "Daily News" em Constantinopla diz que o governo descobriu uma sociedade secreta para defender o Islam contra reformas, como a que se refere ás modas femininas e á introducção dos caracteres latinos usando violencia, se necessario.

## Grão-duque Nicolão

### Falleceu em Antibes essa grande figura das armas e da nobreza russa

*Londres*, 6 (U. P.) — O correspondente da Exchange Telegraph Company, em Antibes, annuncia o fallecimento do grão-duque Nicolão, um dos pretendentes ao throno da Russia.

**Uma recente photographia do grão-duque Nicolão**

*Roma*, 7 (A. A.) — O rei ordenou luto por trinta dias, na Côrte, por motivo do fallecimento do grão-duque Nicolão da Russia.

O grão-duque Nicolaiewitch, que foi uma das mais notaveis e prestigiosas figuras da Grande Guerra, tendo tido, desde o seu inicio até fins de 1915, o commando supremo dos exercitos russos em operações na frente oriental, era actualmente um dos mais acatados representantes da familia imperial russa e na sua capacidade, no seu tino e na sua cultura repousavam a confiança dos que, no exilio, ainda pensam na restauração.

Sua acção militar na frente de batalha foi efficaz, porque realmente esse principe-soldado era um dos maiores vultos entre os generaes europeus, e sómente onde a corrupção imperou — porque a Russia de então era como o Brasil de hoje — não lhe foi possivel colher exito.

Os derrotistas pela ambição do ouro das negociatas indecorosas conseguiram um effeito mais seguro, deixando os soldados desarmados e mal abastecidos, do que mesmo a metralha e os planos do inimigo. Já se disse que na batalha dos lagos Masurios os russos de Rennenkampf foram batidos pelo sabre de von Hindenburg e pela deshonestidade e falta de patriotismo dos administradores moscovitas. E realmente, a explicação disto é o processo movido contra o ministro da Guerra, general Sukomlinoff, responsavel pela situação em que ficou a tropa do czar, fazendo uma retirada com escassa munição. Rennenkampf fez o milagre desse recuo em ordem, e o grão-duque Nicolão, com a sua immensa responsabilidade, mostrou que estava á altura do seu cargo, sabendo manter a cohesão e a firmeza da resistencia dos commandados, que assim discriminaram a significação da derrota.

Depois de 1915, a situação politica da Russia impunha a intervenção do grão-duque nos negocios internos, com o seu renome e a sua clarividencia. Por isto, o czar seu primo o nomeou vice-rei do Caucaso, posto em que a revolução de 1917 o surprehendeu. Conhecendo a extensão do golpe contra a corôa, Nicolão conseguiu áquelle anno mesmo internar-se em Yalta, Criméa, e dali fugir para a Italia, onde viveu algum tempo, mudando-se depois para a França.

Parece que o velho principe não era um dos crentes na restauração. Os golpes contra-revolucionarios de Denikin, de Koltchalk e de Wrangel não o enthusiasmaram como a outros membros da familia, e no exilio, apezar de apontado como provavel successor do seu primo trucidado em Ekaterinbuurg, nunca se manifestou sobre sua possibilidade, embora não occultasse as suas opiniões sobre o regimen vermelho.

Nicolão-Nicolaiewitch, que era filho de um irmão do czar Alexandre II, nasceu em Petrogrado em 1856 e morreu, portanto, com 73 annos de edade.

*UMA ROMARIA CIVICA* — Como estava annunciado, os escoteiros do Rio de Janeiro, por iniciativa da respectiva União, renderam, ante-hontem, uma commovedora homenagem á memoria das illustres victimas da catastrophe do "Santos Dumont", indo em romaria aos tumulos que guardam os seus despojos, no cemiterio de S. João Baptista. Centenas de jovens prestaram essa reverencia á memoria dos que morreram no terrivel desastre, tendo falado em nome da União dos Escoteiros do Brasil o professor Ignacio do Amaral. A gravura reproduz tres aspectos da tocante cerimonia.

# POLITICA INHUMANA

**Abilio de Carvalho**

A Republica seria mais feliz se os seus governos se mostrassem animados de sympathia pelo bem nacional, não se afastassem da verdade, nem buscassem caminhos que se cruzam e se confundem.

Muito pequenos na sua estatura moral e muito preoccupados com a sua fazenda — que não raro é a fazenda do proprio Estado — com o futuro dos seus *innocentes filhinhos* e dos seus *excellentissimos parentes*, esses homens são avidos de homenagens politicas, de elogios immerecidos e de panegyricos ridiculos. Ha mesmo individuos que se celebrizam por costumeiras bajulações aos poderosos.

Quando deixa de exercer o poder, o idolo dos aduladores perde todo o dourado. Não se dirigem a elle mais as manifestações partidarias e as homenagens dos amigos dos bons empregos e do Thesouro. As palavras douradas, as enthusiasticas saudações buscam outra bandeira. O adulado de hontem, o grande homem, o estadista de truz, não deixou nenhum sulco na historia da administração, não é uma personalidade em fóco.

Muito poucos homens de acção e de experiencia, têm passado pelos altos postos da Republica.

A maioria delles nunca se impôz, no seu meio, como individualidades illustres, diligentes ou notaveis.

A actividade politica não é bastante para merecer a confiança popular e a gerencia e guarda dos dinheiros publicos.

Os interesses da collectividade devem ser entregues á mãos capazes e honradas. Sómente os homens esclarecidos e justos pódem dirigir a sociedade. A incapacidade não deve ser uma condição favoravel.

As leis de Solon diziam: *Homem desmoralizado não poderá governar*.

A Republica brasileira deve adoptar essa regra de moral politica. O homem que não sabe dirigir os seus proprios negocios não poderá governar o Estado ou a Republica. A vida publica do cidadão deve ser o espelho da sua vida particular.

Neste momento, alguns Estados estão sendo dirigidos por homens de intelligencia, de attitudes moderadas, e cuja conducta honesta desperta sympathias e confiança.

Do Rio Grande do Sul, vêm constantes noticias sobre os intuitos conciliatorios do sr. Getulio Vargas.

A intolerancia politica e a falta de justiça, durante quasi quarenta annos, anarchizaram o Estado.

Na Bahia, o sr. Vital Soares subiu ao governo entre os applausos de todas as consciencias sãs. Ninguem ali reunia tantos titulos á estima publica.

No Ceará, o sr. Mattos Peixoto goza da fama merecida de ser um dos maiores juristas da sua terra e na Camara Federal revelou a solidez dos seus conhecimentos.

Hospede da politica, ella lhe não terá tirado ainda a rectidão do espirito.

Na Parahyba, o sr. João Pessoa está reagindo contra a corrupção judiciaria e eleitoral e contra criminosos protegidos pela politica e os seus vis protectores. E' uma lição e um exemplo que devem ser seguidos. Esses homens e essa energia honesta abrem portas para a conquista de uma melhor situação nos dominios da moral e da civilização.

A prevaricação e outros crimes que infamam e barbarizam os Estados não podem ser tolerados, senão por homens da mesma mentalidade dos seus autores. A crise brasileira não é sómente financeira; é sobretudo moral. A falta de honestidade, de verdade e de justiça derrama o mal estar por toda a parte.

Sem justiça, não póde haver paz, disse José Ingenieros.

O Pará, com o proximo governo do sr. Eurico do Vallo, poderá iniciar uma phase de utilidade.

Espirito esclarecido e bom, sabe elle que a intolerancia perturba a vida collectiva; a bondade, pelo contrario, a facilita.

O homem intelligente é leal ao seu paiz, á humanidade e á civilização. Os escandalos administrativos e politicos, a falta de justiça e de bondade nos governantes lhes têm creado fontes de intranquillidade e tornada insegura a vida de todos.

Se houvesse mais um pouco de tolerancia politica e equidade nas autoridades ellas teriam mais prestigio.

A propria justiça official, quando se dirige aos pequeninos, deve ter um pouco de sympathia.

Insufficiente, cortez, lisongeadora para os homens de posição, ella têm todos os rigores para os humildes.

Parece que ella teme soffrer, por fraqueza, como aquelles juizes do tribunal revolucionario de Marseille, accusados de só terem condemnado á morte cento e oitenta, entre quinhentos réos!

Uma politica honesta, educando o povo, respeitando a liberdade e garantindo a propriedade, evitaria desvios revolucionarios, preservaria muitas victimas do envenenamento pela má leitura.

Na antiguidade, os demagogos athenienses já pretendiam que a propriedade era um roubo, de fórma que Chaumet, Tallien, Proudhon, Brissol, Babeuf e Silvan Marechal apenas repetiram uma formula antiga.

Numa sociedade bem constituida ninguem poderá morrer de fome.

A sociedade tem o dever de fornecer trabalho a todo o homem valido e sustento aos incapazes e o direito de exigir que cada qual trabalhe, na medida de suas forças e de accordo com a sua capacidade.

Destinando grande parte das rendas officiaes á manutenção de seres parasitarios, a politica exerce um verdadeiro roubo; constitue-se uma escola de vicios e pratica um acto de injustiça em frente áquelles que reclamam a assistencia publica.

Muitos desses ociosos galantes, que nada produzem, nada rendem e nada valem, se fazem apostolos das grandes idéas, apaixonados por grandes iniciativas de fraternidade ou de egualdade social.

Exploram as palavras sonoras, illudem os simples e riem intimamente da bestice humana. Tambem, nas classes operarias, ha typos semelhantes. Ordinariamente, diz um escriptor, os trabalhadores mais exaltados não querem trabalhar.

Não devendo ser a *licença*, a liberdade tambem não é essa falsificação que por ahi anda.

A lei não póde ser a vontade arbitraria dos individuos. Ella deve ser a alta expressão da vontade unica da nação.

As leis pessoaes, as leis corruptoras, as leis de oppressão que os parlamentos votam com a passividade e inconsciencia de *Incitatus*, diminuem a autoridade, desmoralizam o poder legislativo e impedem o desenvolvimento do liberalismo no mundo.

O direito mantém a ordem interna, mas elle só é digno de respeito, quando está de accordo com a justiça e dentro da civilização. Esta palavra se oppunha antigamente á *crueldade* e significava tambem *humanidade*.

Uma republica que pratica actos de malvadez e violencia contra os seus membros mais humildes; que conduz uma politica inhumana e não ama rigorosamente a honestidade não é civilizada; está antes nas fronteiras da barbaria.

# Para ler no bonde

*Em uma roda de politicos, o sr. Doocleclo Duarte espectorava alguns pedaços de vista em politica. A' distancia, longe do sr. Juvenal Lamartine, o rapaz dá-se ao luxo de ter idéas.*

*— Já fui communista. Em Recife, ao tempo do governo Borba, chamavam-me de filhote de Lenine. Agora, porém...*

*O sr. Luzardo, que escutava, interrompeu:*

*— Agora, você é filhote do Lopes Gonçalves.*

* * *

*Um telegramma de Londres conta que foram retirados do automovel de um scientista daquella capital, cinco tubos contendo culturas da influenza.*

*Na realidade, não tinhamos ainda informados de que o sr. Clementino houvesse feito tal encommenda á Inglaterra, quando nos Estados Unidos os bacillos da Pfeiffer estão muito mais praticos na obra de destruição...*

* * *

O portuguez Trigo de Meirelles, dono da Tendinha da Muda, esbordoou dois freguezes, que se recusavam a pagar-lhe uma conta, resistindo, depois, á prisão.

(De uma noticia.)

*Diassí, falando commigo:*

*— Lá na zona da Tendinha,*
*O certo é que com o Trigo*
*Não ha quem tire farinha...*

* * *

*O general Santa Cruz, depois de ter desembarcado, dizia, hontem, aos poucos amigos que lhe réstam:*

*— A vida em Paris está horrivel. Tudo caro: mulheres, champagne, ceias nocturnas, etc., tudo pela hora da morte.*

*E num suspiro:*

*— Até a alfafa, com a minha presença, subiu de preço. Prefiro comer no Brasil o pão que o diabo amassou.*

* * *

Eram tres os jogadores, na madrugada de domingo. Quasi ao terminar o jogo, pela posse do baralho, desavieram-se João Cardoso e Antonio Lima, por alcunha "Carne Assada". Aquelle, enfurecido, deu diversas facadas neste que foi a soccorros da Assistencia.

(Dos jornaes.)

*Por causa de um vil baralho,*
*domingo, de madrugada,*
*Cardoso, sem mais trabalho,*
*ensopou o "Carne Assada"...*


**Penhores?** Menor juro — Maior offerta
C. B. AUREA BRASILEIRA
Avenida Passos, 11 e Rua 7 de Setembro, 187
(18052)


## Mais um que se reforma, — na Armada —

Solicitou reforma da Armada o capitão de corveta commissario Alberto Madei.

## ATÉ QUE AFINAL!

## O homem que tirou a sorte grande

Sempre que um cavalheiro tira a sorte grande, o seu primeiro cuidado é occultar dos amigos o beneficio que recebeu da loteria. E' que esses amigos têm sempre uns negocios a propôr... que não convém ao afortunado. Talvez por isso, enorme foi a luta para se saber qual o felizardo que entrou na posse dos 500 contos do Natal da Loteria de Santa Catharina.

Sabia-se que o bilhete 8.213, premiado com aquelle meio milhar de contos, fôra pago ao Banco da Provincia do Rio Grande do Sul, nesta capital, onde estava o seu possuidor quando da extracção e por signal que o adquiriu á ultima hora e do encalhe e por preço menor que o custo. Soube-se ainda depois que o felizardo era um sr. Lefebvre, nome conhecido nas rodas commerciaes. Mas qual dos srs. Lefebvre?

Afinal ficou conhecido o homem da sorte grande e que não quiz apparecer: trata-se do sr. Eugenio Lefebvre, capitalista, de São Paulo, e que bafejado pela sorte, offerecendo 140$000 por um bilhete que custava 150$000, ganhou de um dia para outro 500 contos!

A sorte é assim.

(4131)

## Nomeação na Fazenda

Pelo ministro da Fazenda foi nomeado Antonio Leite Filho para o logar de ajudante de machinista da lancha da Mesa de Rendas Federaes em Jaguarão, no Rio Grande do Sul.

## Carlos Jaimovich cumpriu antecipadamente sua concordata

Por sentença do Dr. Nelson Hungria, juiz em exercicio na Terceira Vara Civel, foi julgada cumprida a concordata de Carlos Jaimovich, estabelecido á rua do Catteto n. 104, com a importante casa de moveis, denominada CASA REPUBLICA, por ter o referido commerciante satisfeito antecipadamente todos os seus compromissos com os credores.

Na mais franca e prospera situação commercial foi a firma Carlos Jaimovich, arrastada pela sua boa-fé na fallencia de Adriano de Brito & Comp. Mas, procurando conservar o seu nome honrado e o elevado conceito de que muito merecidamente gosa no alto commercio desta praça, Carlos Jaimovich não poupou sacrificios para cumprir com antecipação os compromissos que assumiu, pondo deste modo em evidencia a lisura com que vem desenvolvendo o seu commercio e o seu caracter probo e honesto.

Outra, aliás, não era a expectativa do nosso alto commercio, onde Carlos Jaimovich conta numerosos amigos e gosa do mais elevado conceito. (D 35912)

# De São Paulo

## O assassinio de José Molinaro — Serias accusações á policia

*(Da nossa succursal, em data de 6)*

Apezar do muito que se diz em abono da policia de São Paulo, não resta duvida de que, de vez em quando, nem desdenha ella de processos de compressão e de violencia, que a collocam a par das policias truculentas e arbitrarias de éras passadas. Ainda agora o que se deu em torno do inquerito aberto a proposito do assassinio do cabo eleitoral governista "major" José Molinaro, nunca assás chorado pelos politicos situacionistas, que nelle perderam um dos baluartes de seu prestigio, revela a que exageros condemnaveis se deixa arrastar a policia paulista.

Sem motivos que tal procedimento justificassem, o inquerito aberto e processado na 1ª delegacia auxiliar de policia decorreu em absoluto segredo do [illegible] Benatti [illegible] incommunicabilidade desde a occasião da sua prisão, nada, absolutamente nada foi divulgado acerca das diligencias em andamento, até que veiu a publico o relatorio feito pelo dr. Durval Villalva, 1º delegado auxiliar.

Com geral surpresa, veiu o publico a ter conhecimento da existencia de um mandante responsavel pelo delicto de Benatti. Era Lydio Cordeiro, fortemente accusado por sua propria esposa. Na verdade, não podia deixar de ser estranho apparecer apenas agora, sem considerações de especie alguma, seu marido como criminoso, a sua propria esposa. Era o que se dava com o indigitado mandante do morto de José Molinaro, morte que, até hoje, ainda provoca lagrimas sentidissimas dos politicos perrepistas, que viram ruir um dos bastiões mais respeitaveis do prestigio fraudulento do governismo.

Todos quantos extranharam houvesse sido Lyrio Cordeiro accusado tão implacavelmente por sua propria esposa, razões fundadas hão de encontrar para a extranheza experimentada ao saber que d. Orlanda Cordeiro dirigiu ao juiz da 1ª vara criminal uma petição em que denuncia o meio utilizado pela policia para constrangel-a a assignar declarações contra o marido, o que se deu após oito longas horas de reclusão. A petição alludida está assim redigida e foi amplamente divulgada pela imprensa daqui:

"A abaixo-assignada, esposa de Lyrio Cordeiro, envolvido abusivamente pelas autoridades policiaes no processo do assassinio de José Molinaro, vem respeitosamente informar a v. ex. que seu marido nenhuma participação material ou intellectual teve junto ao assassino Benatti, sendo infamantes e mentirosas as declarações que a policia fez a supplicante assignar, depois de oito horas de reclusão. Essas declarações, que servem para justificar um absurdo e perseguidor pedido de prisão, não podem impressionar v. ex. para a pratica de um acto injusto e clamoroso: o marido da supplicante nunca se envolveu com a vida, quer do assassino, quer do assassinado, nunca tendo se referido á supplicante sobre qualquer desavença verificada entre elles. O pedido de prisão e o acto de se envolver Lyrio Cordeiro na trama desse processo são fructos de uma perseguição que inimigos do mesmo, acobertados em posições faustosas, vêm, ha muito, lhe movendo. Assim, a abaixo-assignada vem perante v. ex., juiz integro e illustrado, refazer a verdade, que a policia maldosamente procura empanar para envolver pessoas innocentes. O marido da supplicante nada tem que vêr com o caso do assassinio de Molinaro e a denegação de sua prisão preventiva será um acto de rigorosa justiça. E' o que espera confiante a supplicante."

Seja ou não verdade o que allega a esposa do indigitado mandante do assassinio de Molinaro, do que não resta duvida é que os precedentes da policia paulista e o sigillo de que, inexplicavelmente, se cercou o inquerito, autorizam a admissão da veracidade do que acima se contém.

## AS COISAS NO PIAUHY

## No Amarante, a politica mette os pés pelas mãos

Recebemos hontem o seguinte telegramma:

"Communicamos que as nossas posses nos cargos de conselheiros municipal, intendente e vice-intendente deste municipio para os quaes fomos eleitos por maioria absoluta do eleitorado, conforme reconheceu a propria junta organizada em virtude da lei estadual sanccionada no governo do marechal Pires Ferreira.

Este, entretanto, procura sobrepôr aos nossos direitos, o intendente illegal João Ribeiro, verdadeiro intruso, apoiado apenas no prestigio do governador, que obedece aos acenos da politica daquelle marechal.

Em virtude da coacção da policia, feita por ordem do governador do Estado, fomos hoje impedidos de tomar posse no predio destinado ás sessões do Conselho.

Na imminencia de vermos espoliados os nossos direitos liquidos, impetramos *habeas-corpus* á Justiça Federal.

Rogamos o vosso apoio na divulgação do escandaloso facto. Saudações. — Conselheiros *Satyro Castro, Antonio Sobral, Joaquim Castro, João Carvalho, Antonio Rocha, Theodorico Mendes Leal, João Pio;* dr. *Francisco Ayres*, intendente, e *Enoch Silva*, vice-intendente."

## A presidencia da Sociedade Nacional de Agricultura

Durante a ausencia do deputado Simões Lopes, que segue hoje, para o Rio Grande do Sul, presidirá á Sociedade Nacional de Agricultura e a Confederação Rural Brasileira, o dr. Augusto Ramos.

# A SUCCESSÃO PRESIDENCIAL

## Qual dos brasileiros deve ser o presidente da Republica?

Eis aqui os votos recebidos hontem, dos quaes destacamos as seguintes justificações:

"No meu modo de vêr, para termos um governo progressista, capaz de attender ás necessidades do nosso paiz, seria preciso que a maioria dos brasileiros reconhecesse na pessoa do valoroso patriota general Luiz Carlos Prestes, o cidadão capaz de pugnar conscientemente pelos interesses de nossa patria. Assim penso e julgo que todo o brasileiro culto deverá reconhecer essa verdade. — *José Monstans Wensc*. — Itabuna, Estado de Bahia, 28 de dezembro de 1928."

"Os signatarios do presente, residentes nesta cidade, declaram votar no eminente general Luiz Carlos Prestes, para presidente da Republica, por ser o unico capaz de salvar o nosso querido Brasil. — *José Gonçalves da Rocha, Manoel Mendes Junior, Pedro Cosme Damião, José Rodrigues dos Santos, João Gonçalves de Azevedo, Martiniano Gomes da Silva, Luiz Perry, Manoel Leoncio, Antonio Fagundes, Jair Silva Medeiros, Manoel Joaquim Mendes, Orlando Santoro, Hermes Pereira, Gumercindo Lima, Hamilton Mattos, Antonio Fonseca, Ludgero Moreira, José Macedo, Sebastião Rodrigues, Augusto Pereira, Antonio Silva, Arnaldo Oliveira, Antonio Celestino, Euclydes Alves Coutinho, Ignacio do Canto, A. Costa, José Antonio Faria de Moraes, Silverio José, João Jordão, Antonio T. de Queiroz, Antonio Santos, José Pinto Coelho, Antonio Alves, João de Deus Alves, Leonel José Mafra, Sabino Medeiros, Jeronymo Antonio, Mario Roqueto, Sebastião Camillo Santoro, Lafayette J. Rodrigues, A. F. Perynol, José Miranda, Antonio de Castro Martins, José Francisco de Oliveira, Adolpho Forino Netto, João Villela, Oswaldo C. Carvalho, Benedicto Luiz dos Santos, Ary de Paula, José Potillo, Izolino R. Nascimento, Ivanilo Rossim do Nascimento, A. M. da Silva, Joviano Oliveira e Braulio de Albuquerque*."

*PESO PESADO...*

"Voto em Julio Prestes, que pelas suas qualidades pessoaes e as de administrador, e com o apoio que lhe dá o Estado de S. Paulo, será o futuro presidente da Republica, quer queiram, quer não queiram os demais candidatos. Ou irá Julio Prestes, ou pessoa que este indicar. Contra a sua vontade é que ninguem chegará ao Catteto. S. Paulo é "peso pesado". — *José Joaquim Moniz Silveira*."

Depois de longas considerações sobre politica, em geral, assim termina este voto:

"Assim, se se apresentar ou fôr apresentado candidato, o dr. Antonio Carlos, actual presidente de Minas, n'elle darei o meu voto, quer seja official a sua candidatura, quer de combate ao official.

Conheço-o, pezar de ser politico ha bastante tempo e ter acompanhado varias situações politicas através dos seus actos como experimentado parlamentar, secretario das Finanças, em Minas, ministro da Fazenda, e politico em Juiz de Fóra, que sempre se conduziu com a maior decencia e elegancia, culminando na presidencia de Minas, onde promoveu o bem estar da familia mineira e conduz a náu do Estado com criterio e sabedoria, com o maior escrupulo nos direitos dos seus governados.

Não posso admittir, pois, que um homem em suas condições, que percorreu as diversas etapas na politica, conhecedor dos homens e das coisas, não lhe sendo desconhecida a arte ou sciencia do governar, venha a trazer surprezas ao paiz, como os estadistas improvisados, que são guindados ao poder pelos interesses inconfessaveis. — *Luiz Oéornise*."

"Para presidente da Republica. O "Cavalheiro da Esperança". O general Luiz Carlos Prestes. Gloria e orgulho de uma raça. — *Luiz Freire*. — Aracaju'."

"Para presidente da Republica, votamos no intrepido e honrado brasileiro sr. ministro Hermenegildo de Barros, grande nome da magistratura, pela sua alta e rara cultura, alliada ao mais sadio patriotismo, pontifice da justiça e honra no mais alto tribunal do paiz.

Em quarenta annos de magistrado jámais faltou a qualquer sessão, como, igualmente, não gosou nunca de licença, fóra das que lhe são conferidas por lei. O Brasil do momento é de reivindicações. Nada de politicos profissionaes. Hermenegildo de Barros será na presidencia da Republica o de que a nacionalidade precisa. —*Antonio Ferreira Salles, Erasmo Campos Cunha, Carlos Santos, João de Baros Gomes* e *Abilio de Moraes*."

*LIMPAR PRIMEIRO...*

"O Brasil precisa de um presidente da fibra de Wenceslão Braz, Antonio Carlos, Assis Brasil, Borges de Medeiros e outros da mesma tempera, mas, antes que o governo caia nas mãos de um desses homens, é necessario que seja feita uma prophilaxia geral nos costumes politicos, com a exterminação desse bando de politicos profissionaes, pouco escrupulosos, que não sabem collocar os interesses da patria acima dos pessoaes. O homem capaz de realizar esta obra é o general Luiz Carlos Prestes, que apezar dos seus trinta annos de edade tornou-se o idolo de todo o brasileiro patriota, pelas suas idéas e acções, que espelham o caracter desse homem que sacrificou o bem estar do lar pela vida nomade da campanha, para nos dar um Brasil maior e melhor. — São Paulo, 5 de janeiro de 1929. — *Norberto Mafra, B. Augusto Xavier, Arlindo Volery, Antonio Fernandes Duarte, Walter Lourenço, José Lacerda Gomes, Candido Almeida, Sirio Scalco, F. Rodrigues Junior, Ernesto Sarag, Torquino Lucciani, Raphael Fagá, Luiz Miranda, Pedro Vigas, Ismael N. Campos e Jorge D. Lopes*."

Precisamos eleger presidente da Republica para o proximo quadriennio quem dê ao povo pão, luz, alimento, instrucção e liberdade. Liberdade! palavra tão simples e tão sonora, no entanto, encerra em si todas as aspirações da humanidade, desde que ella viu a luz do dia na natureza. Estamos sob a ameaça de horriveis provações. A falta de bem estar nas classes productoras — a fome que se approxima — as leis mal orientadas e peor interpretadas estão suffocando a população pobre debaixo do peso de enormes sacrificios. Aos gritos dos suffocados juntam os especuladores fartos as vozes mal disfarçadas dos aventureiros em politica. Os necessitados gemem e os politicos exploram esses tristes gemidos. A magistratura claudica em detrimento da Justiça. Para sairmos desta triste situação, precisamos formar a frente unica em torno do nome de Antonio Prado Junior, actual prefeito — *Antonio José Regis*."

### VOTOS APURADOS

| | |
|---|---|
| Luiz Carlos Prestes | 421 |
| Almirante Verissimo da Costa | 142 |
| Julio Prestes | 142 |
| Antonio Carlos | 126 |
| Prudente de Moraes Filho | 111 |
| Juscelino Barbosa | 103 |
| Tavares de Lyra | 84 |
| Wenceslão Braz | 63 |
| Jeronymo Monteiro | 43 |
| Getulio Vargas | 29 |
| Adolpho Bergamini | 26 |
| Estacio Guimarães | 23 |
| Manoel Duarte | 21 |
| José Nogueira de Oliveira | 20 |
| Hermenegildo de Barros | 20 |
| Mendonça Martins | 19 |
| Dantas Barreto | 19 |
| Calogeras | 17 |
| Cardoso de Almeida | 17 |
| Assis Brasil | 16 |
| Feliciano Sodré | 16 |
| Octavio Mangabeira | 12 |
| Epitacio | 10 |
| Vital Soares | 10 |
| J. J. Seabra | 9 |
| Miguel Couto | 9 |
| Arnolpho Azevedo | 9 |
| Mauricio de Lacerda | 8 |
| Monjardim | 8 |
| Borges de Medeiros | 7 |
| Arthur Bernardes | 7 |
| A. Azeredo | 6 |
| Mattos Pimenta | 5 |
| Whitacker Filho | 5 |
| José Augusto | 5 |
| Prado Junior | 5 |
| Belisario Penna | 4 |
| Manoel Cicero | 3 |
| Silveira Lobo | 3 |
| Octavio Kelly | 3 |
| Almirante Thompson | 3 |
| Aristeu de Aguiar | 3 |
| Clovis Bevilacqua | 2 |
| Mendes Pimentel | 2 |
| Pereira Lobo | 2 |
| Mello Vianna | 2 |
| Thomaz Rodrigues | 2 |
| Bagueira Leal | 2 |
| Frontin | 2 |
| Estacio Coimbra | 2 |
| Santos Dumont | 2 |
| Affonso Penna Junior | 2 |
| Macedo Soares | 2 |
| Ramiz Galvão | 2 |
| Victor Konder | 2 |
| Edmundo Lins | 2 |
| Gilberto Amado | 2 |
| Juarez Tavora | 2 |

Guimarães Natal, 1; Helio Lobo, 1; Heitor de Souza, 1; Bruno Lobo, 1; Pires Rebello, 1; Florentino Avidos, 1; Dionysio Bentes, 1; Dino Bueno, 1; Alfredo Bernardes da Silva, 1; Alfredo Maggioli, 1; Sá Freire, 1; Francisco Sá, 1; Afranio de Mello Franco, 1; Soriano de Souza, 1; Oliveira Botelho, 1; Amorim Garcia, 1; Victor Baptista, 1; Alfredo Backer, 1; Vianna do Castello, 1; Ribeiro Junqueira, 1; Jayme Padua, 1; Isidoro Dias Lopes, 1; Lopes Gonçalves, 1; Irineu Machado, 1; Carlos Cavalcanti, 1; Ribeiro Junior, 1; Magalhães de Almeida, 1; Celso Spinola, 1; José Maria Witacker, 1; João Ribeiro, 1; Lauro Sodré, 1 e Dino Bueno, 1. — 1.678.

## Restituição de vultosa somma á Leopoldina Railway

O presidente da Republica, assignou hontem, decreto na pasta da Fazenda, abrindo o credito especial de 824:281$807, para restituição de impostos alfandegarios indevidamente cobrados á Leopoldina Railway, conforme considerou o poder judiciario.

## CAPITÃO COSTA LEITE

## Sua prisão, ante-hontem, e sua reclusão na fortaleza de — Santa Cruz —

Os delatores remanescentes do bernardismo torvo conseguiram effectuar, ante-hontem, a detenção de mais um dos bravos officiaes que combateram o famigerado governo do Poltrão de Viçosa.

Foi preso na estação do Encantado, quando desembarcava de um trem, o capitão Costa Leite, um dos envolvidos no chamado assalto ao 3º regimento de infantaria, na Praia Vermelha. Sua prisão, cheia de apparato e bellicosidade, foi feita por doze agentes de policia, commandados por um typo conhecido por Lara, exalumno da Escola Militar.

O capitão Costa Leite, que ha longa data se achava nesta capital desafiando os sherlocks improvisados, foi removido para a 4ª delegacia auxiliar, de onde seguiu, hontem, escoltado por um official do exercito, para a fortaleza de Santa Cruz.

Seu embarque no caes Pharoux, na conducção das 3 horas, foi muito concorrido.

## O café nos Departamentos de Loreto e San Martin

Communica o sr. Felippe de Mello, consul em Iquitos, Perú, no Serviço de Informações do Ministerio do Exterior:

"Com a propaganda feita neste Departamento e no de San Martin, para a plantação e colheita do café, já vae dando os resultados esperados, mórmente neste ultimo Departamento, pelo terreno e clima muito se prestarem para o seu desenvolvimento.

Para poder avaliar esses resultados, basta dizer-se que de janeiro a junho ultimos, já a sua exportação attingiu a 53.000 kilos, assim distribuidos:

| | Kilos |
|---|---|
| Amberes | 28.260 |
| Havre | 10.079 |
| Hamburgo | 14.670 |
| Total | 53.000 |

O Departamento que muito contribuiu para essa exportação foi o de San Martin.

Animados como se acham os agricultores na plantação do café, é muito provavel que a sua colheita e exportação até ao fim do corrente anno, seja superior ás de janeiro e junho findos."

## Para acompanhar a montagem da fabrica de polvora de — base dupla —

Attendendo á solicitação de seu collega da Guerra, o ministro da Marinha designou o capitão de fragata engenheiro naval Mario da Costa Braga para acompanhar a montagem da Fabrica de Polvora de Base Dupla.

## FURTOU E FOI DENUNCIADO

O promotor publico, em exercicio no Juizo da 2ª Vara Civel denunciou, hontem, Helvecio Martins da Rocha, como tendo praticado o crime de furto.

# AS FINANÇAS DO MUNICIPIO

## O coronel Leite Ribeiro escreve-nos uma carta

A proposito do projecto de orçamento que não chegou a ser votado, no Conselho, o coronel Leite Ribeiro escreveu-nos hontem a seguinte carta, que contém informações de curiosidade geral:

"Está de parabens a população desta cidade por ter fracassado, *in-totum*, o plano verdadeiramente escorchante a quo obedeceu a elaboração da proposta orçamentaria municipal, capaz de elevar, de um jacto, se vingasse, em mais de 30.000 contos, no minimo, os já enormes onus, federaes e municipaes, pesantes sobre as classes contribuintes locaes — gravame que, na sua totalidade, teria de ser coberto por essa mesma população, por motivos varios já tão sacrificada nas suas condições de vida, a ella penosas pelo apoucamento dos seus recursos monetarios para tal fim, mandando a justiça reconhecermos que tres foram os reaes elementos de successo nessa abençoada campanha: — a admiravel cohesão da imprensa, na obra benemerita de analyse e condemnação do monstro; o viril e patriotico desassombro com que varios membros do extincto Conselho Municipal celeres se manifestaram contra tão violento e inhabil processo de augmento da receita publica; e o nobilissimo procedimento do honrado sr. prefeito muito eloquentemente se desinteressando da sorte da proposta de que, em boa fé, fôra apresentante, logo que se certificou de que aquelal seria, se convertida em facto, coisa muito differente do que mostrava o seu aspecto externo, fantasiado de modesto, dessa reprovação commungante o digno sr. director effectivo da Directoria Geral de Fazenda. Carecem de importancia os elementos que, subsidiarios desses tres, contribuiram com algum contingente de trabalho para tão feliz exito, muito me alegrando e desvanecendo o ter eu formado no numero dos que se empenharam nesse indiscutivelmente grande serviço publico.

Mostrando, no meu parecer sobre esse assumpto, publicado na integra no *Jornal do Brasil* de 7 e *Correio da Manhã* de 10 de outubro de 1928, que illusorios eram os impressionantes algarismos apresentados, vaticinei:

a) — que o exercicio de 1928, com a despesa orçada em ..... 172.017:965$815 e a receita estimada em 166.530:800$000, assim apresentando o *deficit* de ..... 5.487:165$815 fecharia com resultado muito differente;

b) — que não seria necessario um novo orçamento, com majorações elevadas á somma fantastica de 1.150 °|°, para em 1929 serem arrecadados os ......... 181.545:500$000, constitutivos da receita estimada na proposta orçamentaria apresentada — e acertado foi o meu vaticinio.

Já apurado que, no exercicio de 1928, a arrecadação total municipal montou a 174.447:635$374, verificado está que:

I — a estimativa da receita foi excedida de 7.916:835$374;

II — a estimativa da despesa foi coberta com um excesso de 2.429:669$559;

III — o *deficit* apresentado, de 5.487:165$815, passou a *superavit* de 2.429:669$559.

Não alleguem que nessa arrecadação geral estão parcellas pertencentes ao exercicio de 1927; compensando isso, o exercicio de 1929 terá arrecadação de parcellas pertencentes a 1928, sendo que, pelo desenvolvimento natural da cidade, causa, mesma que isolada, do crescimento da sua receita, essa arrecadação em 1929 será maior do que a de 1928, e assim successivamente.

Quanto ao outro ponto é perfeitamente honesto, sensato, admittir-se que, arrecadada no exercicio de 1928 a somma de 174.447:635$374, esta se eleve, dentro do mesmo orçamento, a 190.000 contos, assim dando eu, para o já mencionado desenvolvimento natural, automatico, mecanico, da cidade, um accrescimo apenas de 9 °|°, e, obtido isso, ahi estará, augmentada de ........ 8.454:500$000, a estimativa da receita constante da proposta .... 181.545:500$000.

Não alinho algarismos para effeitos scenographicos: utilizo-me, nesta minha demonstração, complementar do meu anterior trabalho das cifras dos documentos officiaes e da arrecadação realmente effectuada em 1928, e demonstrações assim baseadas são indestructiveis.

No exercicio de 1928 o *Imposto de Exportação*, graças á feliz orientação de uma commissão nomeada pelo honrado sr. prefeito para estudar o assumpto, estabeleceu um *modus-vivendi* que parece ter a todos agradado, e embora radicalmente contrario a essa especie de tributo, a meu ver só admissivel quando applicado como medida impeditiva da saida do producto indispensavel ao consumo local, devem o nosso commercio e as nossas industrias continuar a pagal-o, para que nada faça diminuida a arrecadação acima prevista.

O fracasso da proposta orçamentaria municipal, aliás caso muitissimo semelhante ao succedido em 1914, na administração Rivadavia, não foi apenas um grande beneficio para a população desta cidade, que, na hypothese contraria, teria de soffrer sensivel aggravação no custo do seu viver, pela fatal elevação do preço das utilidades que é obrigada a consumir; esse fracasso trouxe optimos ensinamentos para a alta administração do Districto, apreciaveis, sobretudo como aviso, relativamente á elaboração das futuras propostas.

Agradecendo a v. s., muito penhoradmente, a publicação destas linhas, confeso-me, de v. s. compatriota, amigo e admirador obr. — *Carlos Leite Ribeiro*. — Rua Ribeiro de Almeida n.º 14 — Larangeiras."

## A FEBRE AMARELLA

## Registrou-se mais um caso positivo na estação de — Anchieta —

Segundo fomos informados, fóra dos arraiaes do Departamento Nacional de Saúde Publica, aliás, falleceu, sexta-feira ultima, na estação de Anchieta, um amarellento. Trata-se de um homem de nacionalidade allemã, cujo cadaver foi removido para o necroterio, onde se fez o exame anatomo-pathologico, que confirmou o obito pelo typho icteroide.

No mesmo sabbado, a Saúde Publica enviou para aquella estação uma turma de desinfectadores, que procederam aos mesmos serviços innocuos que têm sido feitos aqui na cidade.

## Chamado com urgencia ao Departamento da Guerra

Está sendo chamado, com urgencia, ao gabinete do Departamento do Pessoal da Guerra, o segundo tenente pharmaceutico José Estruc.

# As boas-festas do governo

## Com a desvalorização da moeda e a promessa de augmento de vencimentos, peorou a vida do pobre

Estamos entrando no anno em que mais se define a carestia da vida. A quebra de padrão, apregoada pelo proprio governo, o anno passado, em face do nivel economico de antes da guerra, accusava um desequilibrio de 150 °|°. Em rigor, esse desequilibrio era bem maior. O proprio subsidio dos congressistas e do presidente da Republica accusou elevação em outra proporção bem alarmante. Depuados e senadores, sempre agindo "pró domo sua", tiveram o subsidio sorrateiramente majorado, em tres ou quatro etapas, de 75$000 diarios, para 200$000. E ainda pleiteam, na proxima sessão legislativa, para a nova legislatura, talvez mais um augmentosinho de ... 50$000...

Pois bem. Quando era evidente que o padrão da vida tanto se desequilibrara, sómente o governo acquiesceu em dar um augmento de vencimentos ao funccionalismo publico de 100 °|° sobre o padrão classico de antes da guerra. Demais, dado esse apparente desafogo, que se começa a observar este anno? Vamos evidentemente caminhando para um desequilibrio mais forte. E' que a carestia começa a definir-se dentro do seu aspecto mais alarmante. Os generos de primeira necessidade estão subindo. Eleva-se cada vez mais o custo da vida. E por que?

Antes de examinarmos as causas, vamos a uma exposição succinta quanto aos aspectos mais impressionantes do velho problema da carestia da vida.

### O PREÇO DOS CEREAES

A simples enumeração do preço dos cereaes faz resaltar eloquentemente a intensidade da crise economica, que cada vez mais asphyxia a existencia do povo. O ultimo boletim official do commercio de cereaes, do anno passado, já dava uma cotação vultosa para o arroz, o batata, o xarque, a farinha, o feijão, o milho, o toucinho, a banha, e o bacalhão, que este tambem entra como genero indispensavel na vida do povo. O arroz, producto especial, desde o especial propriamente dito, até ao brilhado, era vendido de 95$ a 103$, a sacca de 60 kilos. Já o producto regular, bom ou superior, tinha cotação de 66$ a 85$000. As batatas eram vendidas, se nacionaes, de 700 a 900 réis o kilo, e, se estrangeiras, de 920 a 1.000 réis. A farinha de mandioca era cotada de 19$500 a 20$000, se de 1ª, e de 16$ a 16$500, os 50 kilos, se de 2ª. A farinha grossa era vendida de 14$500 a 15$000. O feijão preto, que é o que se consome no Rio, era vendido, á sacca de 60 kilos, de 62$000 a 64$000. O regular, de Laguna, era cotado de 38$ a 42$000. O feijão manteiga era vendido de 78$000 a 80$000. A cotação do milho, producto superior, era de 22$ a 22$500.

Agora, completemos a cotação dos outros generos indispensaveis á vida do povo. O xarque do Rio da Prata era vendido de 2$500 a 3$100 o kilo. Já a cotação do producto do Rio Grande era de 1$900 a 2$600, e o producto mineiro, de 1$800 a 2$600. A banha era vendida de 155$ a 168$000 a caixa. Finalmente, o bacalhão — producto superior, de 130$ a 150$ os 58 kilos, e, de outras qualidades, de 85$ a 90$000.

### E NESTE NOVO ANNO?

Sim, neste novo anno, eis como o povo vae attendendo a este problema de sua subsistencia. O arroz já está vendido, producto superior, de 93$ a 105$000, sacca de 60 kilos. O producto popular é cotado de 68$ a 85$000, conforme é regular, japonez de 1ª e japonez de 2ª. As batatas estão sendo cotadas quasi no mesmo preço do anno passado. Não houve mesmo diferença no mercado, neste particular, como com relação á farinha e ao feijão. Mas já com o milho houve uma pequena alta, como ainda com o xarque e a banha.

Sabe-se que o arroz é o alimento indispensavel. A sua cotação é simplesmente alarmante. E a impressão, na praça, é que se vae ainda mais accentuar, como tambem subirá o preço do feijão preto, até junho, quando entrará a colheita de Minas e da Baixada Fluminense. Aliás, nesse intervallo, tambem subirão os preços do xarque, da banha e do bacalhão.

### ONDE NÃO HA AUGMENTO?

Simplesmente, um genero não accusa augmento, nesses tempos. Mas, em todo caso, muito diz com a subsistencia das alimarias. E' a alfafa nacional, que vem sendo cotada de $520 a $540 o kilo. Entretanto, quem dirá que, com a chegada do general Santa Cruz, até isto encareça?...

## Foi inaugurado o Aero Club do Rio Grande do Norte

*Natal*, 7 (A. A.) — Retardado — O dr. Juvenal Lamartine, presidente do Estado, inaugurou com toda solenidade o Aero Club de Natal.

Estiveram presentes ao acto, o representante do ministro da Viação, autoridades, pessoas de destaque e representantes da imprensa.

Após o acto inaugural, o dr. Juvenal Lamartine voou sobre a cidade num avião pilotado pelo commandante Petit.


As melhores taxas de cambio
**Banco Boavista**
Telephone: NORTE 7193
(4107)


# INFORMAÇÕES UTEIS

CENTRAL DO BRASIL. — Partidas de D. Pedro II para S. Paulo: SP1, ás 4,50 da madrugada; RP1, 6,30, RP3, 7,30 da manhã; NP1, ás 7 horas da noite; NP3, ás 8 horas da noite; LP1, ás 9 horas da noite, e NP5, ás 10 horas da noite. Chegadas: NP2, ás [illegible] horas, NP4, ás 8 horas, LP2, ás 9 horas e NP6, ás 10 horas da manhã; RP2, ás 6,30, RP4, ás 8,40 e SP2, ás 9,40 da noite, annexo RP4.

Partidas para Minas de D. Pedro II — S1, 4,50 da madrugada até Lafayette; R1 (Bello Horizonte), 6 horas da manhã; N1, 6,30 da noite, e N3, 7,30 da noite, e S3, 4,10, até Entre Rios. Chegadas: N2, de Bello Horizonte, 8,30 e N4, 11,55 da manhã; R2, 9 horas da noite; S2 de Lafayette, ás 10 horas da noite e S4, de Entre Rios, ás 9,40 da manhã.

— Os trens RP1, RP3, RP2 e RP4 circulam com carros restaurantes e salões entre D. Pedro II e Norte. Na linha mineira, circulam com restaurantes e salões, os trens R1 e R2, entre D. Pedro II e Bello Horizonte.

ESTRADA DE FERRO DE THEREZOPOLIS — Subidas, de Barão de Mauá (A 1) ás 6,30 da manhã; ás 5 da tarde (A 3). A's 2 horas (A 5) ás aos sabbados.

De Therezopolis: ás 6,35 da manhã (A 2); ás 4,55 da tarde (A 4).

TRENS DE PETROPOLIS — Horarios de verão — Partidas: ás 6 horas; 8,35 e 12 horas; 1,30 da tarde; 3,30, 4,30, 5,30 de tarde; 8,10 da noite. (Feriados e sanctificados) — 6 horas, 7,30, 8,35, 10,30 da manhã; 3,30 e 5,30 da tarde e 8,10 da noite. Horarios de inverno — Partidas: 6 horas, 8,35 e 12 horas; 1,30, 5,30 da tarde e 8,10 da noite. Feriados: 6 horas, 7,30, 8,35 e 10,30 da manhã; 3,30, 5,30 da tarde e ás 8,10 da noite. O trem de 12 horas circula ás 12 horas circula ás segundas, quartas e sextas-feiras e o trem de 1,30 da tarde, ás terças e quintas-feiras e sabbados.

E. F. CORCOVADO — Estação Cosme Velho para Paineiras — De manhã: 6,15, 8,00, 9,15 e 10,45; á tarde: 1, 2, 4, 5, 5,30, 6,30; á noite: 7,30, 8,00, 8,30 e 10 horas. O trem das 10,45 da manhã vae ao Alto, caso tenha dez passageiros e o de 2 horas da tarde, não chova. Os trens de 9,15 da manhã, 4,00, 5,30 da tarde e 10 horas da noite, só correm de janeiro a março e 28 de 5 horas da tarde e 8 horas da noite só em abril a dezembro. Aos domingos ha trens de hora em hora a partir das 8 horas da manhã ás 10 horas da noite. Das 9 da manhã ás 5 da tarde, todos os trens vão ao Alto. Os trens de 9 e 10 horas da noite são facultativos.

LEOPOLDINA RAILWAY — De Nictheroy, expresso para Campos, Miracema, Itapemirim, Porciuncula e ramaes correspondentes, ás 6,30 diariamente; para Friburgo, Cantagallo, Macuco e Portella, expresso diario, ás 5 horas; para Friburgo, partida de Barão de Mauá, expresso (diario), ás 5,40; de Maruhy, ás 3,35; de passeio, ás segundas e quartas feiras, de Mouá ás 3,30, de Maruhy, ás 4,25, e aos sabbados, ás 2,30, e de Maruhy, ás 2,20. O nocturno para Campos, Itapemirim e Victoria, parte da estação Barão de Mauá, ás 9 horas da noite, ás segundas, quartas e sextas-feiras, inda o de quarta-feira, sómente até Campos.

LINHA AEREA — Estação Praia Vermelha — Carros de meia em meia hora, das 8 da manhã ás 10 horas da noite. Aos sabbados e domingos, até meia noite. Em noites festivas, as viagens se prolongarão, mediante aviso prévio, até depois da meia noite. Effectuar-se-ão viagens extraordinarias, todas as vezes que para as mesmas houver lotação.

**DELEGADO DE DIA**

Está de serviço hoje, na repartição central de policia, o 2º delegado auxiliar.

**CAIXA DE AMORTIZAÇÃO**

Pagam-se hoje, 8, de 11 ás 4 horas, os juros de apolices vencidos no 2º semestre de 1928, aos possuidores seguintes: Apolices nominativas, letras B e C; Apolices ao portador: Obras do Porto, relações ns 252 a 287; Diversas emissões, relações ns 2.321 a 2.452, exceptuando-se a bancos.

A entrada nas bancadas far-se-á desde 11 até ás 2 horas.

**PAGAMENTOS**

NO THESOURO NACIONAL — Na 1ª Pagadoria serão pagas hoje as folhas do 11º dia util: Montepio civil da Fazenda, de A a N.

NA PREFEITURA — Pagam-se hoje, na Prefeitura, as folhas de vencimentos: adjuntas de 3ª classe, de A a I; coadjuvantes de ensino, addidos e em disponibilidade e titulados do Theatro Municipal.

**CORPO DE BOMBEIROS**

Serviço para hoje:

Director do serviço, tenente-coronel Gonçalves; official de dia, capitão Torres; auxiliar de dia, 2º tenente Leão; 1º soccorro, 2º tenente Gomes; 2º soccorro, sargento Saraiva; manobras 1º tenente Maisonette; ronda geral, 2º tenente Raul; medico de dia, dr. Gennaro; medico de emergencia, capitão doutor Lobo; interno no hospital, academico Araujo; dia á pharmacia, major Herminio; folgam: os commandantes das estações de Copacabana e Villa Isabel.

**SERVIÇO POSTAL**

O Correio expedirá malas pelos seguintes vapores:

*Hoje:*

"Avelona", para Madeira, Lisboa, Plymouth e Londres, recebendo impressos, até 6 horas; cartas para o exterior da Republica, até 7 horas.

"Cap Polonio", para Lisboa, Vigo e Hamburgo, recebendo impressos, até 6 horas; cartas para o exterior da Republica, até 7 horas.

"Commandante Capella", para Santos e mais portos do sul, recebendo impressos, até 5 horas; cartas para o interior da Republica, até 5 1|2; idem, idem, com porte duplo, até 6 horas.

"Araraquara", para Santos, Rio Grande, Pelotas e Porto Alegre, recebendo impressos, até 8 horas; cartas para o interior da Republica, até 8 1|2; idem, idem, com porte duplo, até 9 horas.

*Amanhã:*

"Alcantara", para Lisboa, Vigo e Southampton, recebendo impressos, até 4 horas; objectos para registrar, até 18 horas de 8; cartas para o interior da Republica, até 5 horas.

"Itauba", para Santos e mais portos do sul, recebendo impressos, até 7 horas; objectos para registrar, até 18 horas de 8; cartas para o interior da Republica, até 7 1|2; idem, idem, com porte duplo, até 8 horas.

**SUMMARIOS DE HOJE**

Estão marcados para hoje, nas varas criminaes, os summarios de culpa dos seguintes réos:

Na 1ª: Fernando de Franciscis; na 2ª: Emilio Rueda, Octavio Machado, Luzia da Silva, Manoel Ferreira Guimarães e Aristides Fernandes do Prado; na 4ª: Manoel Simões Gouvêa e Abilio Martins Vieira; na 5ª: Manoel Tavares Fonseca, Alvaro Emilio dos Santos, Antonio Ribeiro de Andrade, Archimedes Gomes e Pedro Rocha; na 7ª: Lafayette Magalhães Couto, João Pellegrino dos Santos e Pedro José da Silva, e na 8ª: Silverio Ramos, Aguinaldo de Menezes, Walter Vieira da Silva e Bernardino Lopes de Oliveira.

## A "GENERAL BAQUEDANO"

## Será realizado, hoje, um almoço no Jardim Botanico

Será hoje, ás 12.30, o almoço que o ministro da Marinha, almirante Pinto da Luz, offerece ao commandante e officialidade do navio-escola chileno "General Baquedano", que ora nos visita.

O local escolhido para esse fim foi o Jardim Botanico, onde os nossos visitantes terão opportunidade de apreciar os encantos da nossa exuberante flora.

Após o almoço, os officiaes do "Baquedano" visitarão as installações do Jockey-Club.

Hoje, ás 12 1|2 horas, o commandante Allard offerecerá a bordo da corveta chilena, um almoço ao ministro da Marinha e altas autoridades navaes.

Em seguida, aquella unidade de guerra deverá levantar ferros rumo a Montevidéo, de regresso ao Chile.

## O que ha a respeito do "Floriano" e do "São Paulo"

Soubemos, hontem, no Ministerio da Marinha, que o couraçado "Floriano" foi desligado da esquadra, ficando á disposição da Directoria de Navegação. Esse navio vae servir nos trabalhos de levantamento hydrographico da Ilha Grande.

O "São Paulo" (cujos reparos já estão concluidos, deixará amanhã ou depois, o dique Affonso Penna. Esse couraçado se reincorporará, em seguida, á esquadra, sendo para seu bordo transferida a bandeira do commandante chefe, almirante Machado da Silva, afim de que o "Minas Geraes" possa entrar para aquelle dique e passar por uma limpeza de que carece.

## O novo commandante da flotilha de contra-torpedeiros

Deverá assumir, hoje o cargo de commandante da flotilha de contra-torpedeiros o capitão de mar e guerra Heraclito Belfort Gomes de Souza. A transmissão do commando deve effectuar-se ás 13 horas, sendo transmittidas essas funcções pelo capitão de mar e guerra Joaquim Nunes de Souza.

Será assistente do commandante Heraclito o capitão-tenente Pedro Augusto Bittencourt, que foi tambem nomeado [illegible] Henrique Bisson [illegible] Marinheiros Nacionaes.

## Tomou posse, hontem, o novo director da Imprensa Naval

Assumiu, hontem, o cargo de director da Imprensa Naval o capitão de corveta José Franco Chidas, sendo-lhe passadas essas funcções pelo capitão de corveta Leopoldo Gomensoro, antigo director.

O commandante Gomensoro, official muito estimado em sua classe, deverá embarcar brevemente para Buenos Aires, onde assumirá o cargo de addido naval junto á embaixada do Brasil.

A' tarde, ambos esses officiaes estiveram no Ministerio da Marinha, onde se apresentaram ao titular dessa pasta, ministro Pinto da Luz.

## O Calamitoso no Ministerio — da Fazenda —

Hontem, houve um grande rebuliço no velho casarão da Avenida Passos. O inesthetico pardieiro estremeceu em seus alicerces e por pouco não veiu abaixo. E' que alli esteve o Calamitoso, em visita de agradecimento ao ministro da Fazenda, por ter-se feito representar por occasião do seu desembarque.

O sr. Oliveira Botelho não estava. Já sabbado, o poltrão, estava no Ministerio da Viação, e alli não encontrou o respectivo titular. E' que os proprios ministros andam receiosos de sua jettatura. Não ha de ser, ao menos, o seu azar [illegible] daquelles que fazem [illegible]


**DR. MAURILLO DE MELLO**
3 ANNOS DE PRATICA NOS HOSPITAES DA EUROPA
DOENÇAS DA GARGANTA, NARIZ e OUVIDOS — Apparelhagem completa da especialidade. Chamados a qualquer hora. Consultorio: Rua Republica do Perú, 47 — Tel. Central 1398 — Residencia: Rua Machado de Assis, 6 — Tel. Beira-Mar 2001
(16997)


## Mais uma reclamação contra o serviço postal

Temos um assignante que reside á Avenida Automovel Club n. 1504, na estação do Irajá. Não fica a mais de dois passos da respectiva agencia do Correio, mas o Estado paga a um funccionario para fazer o serviço de distribuição domiciliaria. Apezar disso, nestes sete dias de 1929, o nosso assignante não recebeu o jornal uma vez e ahi o carteiro do districto lhe fez ver, aliás delicadamente, que quem mora [illegible] ao luxo de esperar o carteiro em casa e, por isso, [illegible] ler o "Correio da Manhã" diariamente que procurasse o seu exemplar na agencia.

O caso é exquisito, e como é possivel que o director dos Correios [illegible] com a [illegible] pela [illegible] receber a sua correspondencia em casa, com que o nosso assignante foi condemnado sumariamente pelo carteiro do seu districto.

## Apresentaram-se ás altas autoridades da Armada

Por ter assumido, hontem, o cargo de assistente do chefe do Estado-Maior da Armada, apresentou-se ás autoridades da armada o capitão de corveta Cesar Augusto Machado da Fonseca, sendo-lhe passadas essas funcções pelo capitão de corveta Adalberto Landim.

Este official, em seguida, assumiu o commando do contra-torpedeiro "Rio Grande do Norte" tambem se apresentou ás mais elevadas autoridades.

# Tres mulheres sinistras

## Um barbaro crime que emociona fundamente a opinião publica em Minas Geraes

A "Reacção", jornal de Cataguazes, no seu numero de 22 de dezembro ultimo, publica os sensacionaes factos de um crime barbaro, cercado das mais impressionantes circumstancias, como os indicios de salpicos de sangue, numa santa, e outras evidencias que tiraram o caso do emmaranhado das conjecturas, para a verdadeira reconstituição do crime, completa elucidação do facto e o encontro do cadaver que havia sido lançado á agua.

Eis o relato:

"Na manhã do dia 14 do corrente foi notada a falta de Joaquim Paes, de 50 annos presumiveis, portuguez, antigo habitante das proximidades de Barão de Camargo, deste municipio.

Nesse dia a mulher de Paes — Maria Paes — vem á policia participar ao delegado que, o seu marido tinha ido fazer uma caçada de capivaras, no dia 13, e que não voltára á casa.

O delegado José Lanna acreditou tratar-se de um accidente, mas logo depois, por informações de vizinhos do casal, verificou a existencia de indicios de um crime barbaro.

— Quem seria o autor?

Foi essa a interrogação que a policia fez a si mesma, e, entrando a investigar, encontrou a prova do delicto.

O delegado, acompanhado do supplente Honorino de Araujo e das testemunhas Heitor Ribeiro e Narciso Bedendo, verificou que o matto estava batido, desde a casa do velho Paes até á margem do rio Pomba, indicando que por ali tinha havido transito e que por ali havia sido conduzida alguma pessoa ensanguentada, porque notaram os pesquizadores que a folhagem das bananeiras e o capim adjacentes ao dito caminho se achavam manchados de sangue.

O delegado encontrou esses indicios, casualmente, depois de ter ido ao local que lhe indicou a mulher da victima, como sendo aquelle em que o seu marido teria escolhido para se atirar ao rio.

De facto ahi a policia encontrou uma espingarda de 2 canos, uma foice, um chapéo de sol e um par de tamancos, mas esse local está bem distante daquelle outro acima referido, onde a policia viu manchas de sangue.

A policia verificou logo tratar-se de uma farça, a existencia dos objectos no logar que a mulher de Paes lhe indicou, pois os tamancos se achavam em posição que não indicava absolutamente a possibilidade de se haver a victima atirado ao Rio. Os demais objectos tambem mostravam, pela posição em que foram encontrados, terem sido collocados ali propositadamente para desorientar a policia.

Deante disso, a policia, voltando á casa do casal, viu salpicos de sangue num quadro da imagem de Santa Therezinha, collocado á parede de um quarto, e uns objectos quebrados indicando ter ali havido violencia.

Além disso notaram os investigadores que parte do assoalho estava novamente lavada, como que a indicar a precaução que teve o criminoso de fazer desapparecer os vestigios do crime.

Encontraram tambem um machado lavado, que se achava no referido quarto.

Com esses elementos a policia deteve Maria Paes que, sem relutancia, confessou ter mandado a Alzira Lucia de Jesus executar o barbaro assassinio.

De facto, Alzira Lucia de Jesus, que estava presente, confirmou, que realmente tinha morto, a machadadas, o velho Joaquim Paes, na tarde de 13, estando a assistir a tudo isso a filha do casal, de nome Aurora, de 17 annos, que forneceu á mandataria o referido machado.

Emquanto se realizava essa barbaridade pavorosa, a mulher da victima fingia estar campeando umas vaccas.

A barbara, assassina, — Maria Paes — primeiramente deu ao marido café com uma droga para fazel-o dormir, e quando este se achava dormindo, a mandataria Alzira então executou o crime.

Maria Paes declarou que mandou assassinar o seu marido porque este a aborrecia quando bebia.

Alzira executou o crime sob promessa do pagamento com um novilho e uma espingarda de 2 canos, porém Maria Paes contestou aquella declaração, sómente na parte referente á espingarda, por ser esta do seu filho José, pois só promettera á executora um novilho.

Como vêem os leitores, Joaquim Paes, depois de barbaramente assassinado, foi arrastado de sua casa e atirado ao rio Pomba.

As criminosas estão presas e cumpre agora á justiça criminal não se descuidar, para evitar a liberdade dellas, por algum *habeas-corpus*.

A sociedade exige a punição dessas duas féras humanas, sendo que Maria Paes já foi condemnada nesta comarca por crime de furto e, por isto mesmo, seu infeliz marido vivia acabrunhado, envergonhado.

Joaquim Paes era um velho portuguez, bondoso, trabalhador e não poupou esforços na defesa de sua mulher quando foi processada.

A sociedade confia na acção energica dos drs. João Martins, digno promotor de Justiça, e Guamão Junior, honrado juiz municipal, pois nos dois está confiada a tarefa da formação da culpa."

### APPARECE A VICTIMA DAS TRES FÉRAS HUMANAS

No dia 29 de dezembro, poucos dias depois, já o referido jornal assim se referia ao caso: "Já noticiámos, resumidamente, a scena de revoltante barbaridade dessas tres mulheres que bem podem ser chamadas: — as féras humanas, eliminadoras da vida do bondoso portuguez Joaquim Paes.

Não nos afastamos da confissão das infames assassinas — Maria Paes, mulher do assassinado; Alzira Lucia de Jesus, executora, e Aurora, menor, filha do casal, auxiliar desta mandataria.

Sabe já o publico que Maria Paes, sómente porque seu marido a aborrecia quando bebia alcool, mandou a Alzira Lucia de Jesus assassinal-o, o que foi feito, tendo a mandataria desferido varios golpes de machado na cabeça do inditoso Joaquim Paes, quando este se achava a dormir, sob a acção de qualquer droga entorpecente, que elle ingeriu no café que propositadamente lhe deram em casa, tendo a sua filha Aurora auxiliado a execução dessa infamia, fornecendo á desalmada Alzira aquelle instrumento que se encontrava sob a cama em que repousava a victima.

A' esquerda, Alzira Lucia de Jesus, com o machado de que se serviu para matar Joaquim Alves Paes, é á direita, Maria Alves Paes, mulher do assassinado o mandante do crime

### DENUNCIADAS E PRESAS PREVENTIVAMENTE

Por isso, o promotor de Justiça desta comarca, dr. João Martins, já denunciou, esta semana, as tres perversas; tendo sido, a seu requerimento, presas preventivamente, a mandante e a mandataria Alzira.

Mas era necessario que a policia continuasse a pesquizar, para completar a prova desse crime hediondo, com

### O APPARECIMENTO DO CADAVER

De facto, assim se completou a prova, porque o cadaver de Joaquim Paes foi visto na manhã do dia 26 do corrente, quarta-feira desta semana, a boiar no rio Pomba, entre Aracaty e Vista Alegre, pelo sr. Olympio Machado, fazendeiro ali nas proximidades, que, immediatamente, communicou o facto ao delegado José Lanna e ao agente de policia de Aracaty, José Luiz Eugenio, tendo este, e um seu filho, Francisco, conduzido o corpo da infeliz victima, rio abaixo, até á propriedade do sr. coronel José Leonardo Vaz, em frente ao cemiterio de Vista Alegre, a 500 metros approximadamente da ponte metallica.

Deante desse communicado, o delegado faz

### A NOMEAÇÃO DOS PERITOS

que recaiu nos drs. Mario Nunes Cardoso e José Mendonça Costa, e, immediatamente,

### A POLICIA VAE A VISTA ALEGRE

No expresso da manhã, seguem desta cidade, para Vista Alegre, o delegado José Lanna, o supplente Alfredo Figueiredo, os peritos nomeados, o vigario Duarte Cotta, José Joaquim Netto, fornecedor de alimentação aos presos da cadeia desta cidade e outras pessoas mais, afim de se fazer o reconhecimento do cadaver.

### O DIRECTOR D'*A REACÇÃO* ACOMPANHA ESSA DILIGENCIA

O nosso director, dr. Dionysio Silveira, acompanha a policia, nessa importante diligencia, afim de poder esta folha bem informar, a respeito, os seus leitores.

### A CARAVANA POLICIAL CHEGA A VISTA ALEGRE

Ali chegados, dirigiram-se todos ao local acima descripto, na margem esquerda do rio Pomba, e, retirado dagua o corpo, se fez, então, facilmente, o reconhecimento necessario. O primeiro a fazel-o foi o vigario Duarte Cotta, que, ao ver de longe as calças com que estava o defunto, affirmou logo tratar-se de Joaquim Paes.

José Joaquim Netto, que tambem o conhecia muito, fez egual affirmativa, e assim procederam outros circumstantes, tendo sido essa diligencia feita em presença das seguintes pessoas, dentre as já citadas e outras mais que ali se encontravam: Manoel de Miranda Vaz, Francisco Geraldo Siqueira, sub-delegado de Vista Alegre, Erasmo de Lima, Solon Portilho, Rachid Naser, Thomaz Jacintho Lopes, Guanahyro Motta, Manoel Faria Nogueira, Francisco Nogueira e os soldados de policia José Rocha e Sebastião Rodrigues de Oliveira.

### O EXAME CADAVERICO

Os peritos verificaram uma fractura de grandes dimensões, no craneo, do lado esquerdo, tendo-o aberto, dando-nos a certeza de ser verdadeira a confissão das delinquentes.

A massa encephalica tinha saido toda, deixando vasia a cavidade craneana, que se via interiormente, pela abertura feita com o machado.

O rosto do cadaver estava perfeito, o que facilitou muito a sua identidade.

### O SEPULTAMENTO DA VICTIMA

Concluido o exame cadaverico, foi o corpo do mallogrado Joaquim Paes sepultado no cemiterio daquelle districto.

### AS PROVIDENCIAS DO VIGARIO DUARTE COTTA

Tem sido muito applaudida a attitude do bondoso vigario Duarte Cotta, que se esforçou bastante, até fazendo despesas á sua custa, no sentido de ser encontrado o corpo de Joaquim Paes, por quem tinha affeição, e assistindo a algumas diligencias policiaes, inclusive á confissão das criminosas.

### A POLICIA ESTA' DE PARABENS

Já agora desappareceu o motivo de desconfiança que se notou, na actuação da policia, por não ter logo encontrado o cadaver.

Sabemos que o delegado José Lanna e o seu supplente Alfredo Figueiredo muito se esforçaram para a realização desta ultima diligencia.

Digno de louvor é tambem José Joaquim Netto, pelo relevante serviço que prestou á policia, retirando do rio o cadaver, sob um sol ardentissimo e com difficuldades de toda a sorte."

## UM MANDADO DE PENHORA CONTRA O SR. ATTILA — NEVES —

O sr. Attila Neves, 1º delegado auxiliar, tão rigoroso com os *chauffeurs*, aos quaes não releva nem á mão de Deus Padre o pagamento da mais insignificante multa, desde 1924 que não paga o seu imposto de industria e profissão, de advogado.

Em vista disso, o dr. Olympio de Sá e Albuquerque, juiz da 1ª vara, expediu, hontem, mandado de penhora contra aquella autoridade policial.

O imposto sonegado pelo 1º delegado auxiliar ao erario publico importa em 260$060.

EMPENHAR
Joias e mercadorias?
SO' NA
CASA GONTHIER
45, R. Luiz de Camões, 47
195, R. 7 de Setembro, 195
Perto da Praça Tiradentes
Empresta o
VALOR REAL
Todas as vantagens

## Isenção de direitos para um film cinematographico

Foi permittido pelo ministro da Fazenda o desembaraço na Alfandega de Santos, com isenção de direitos de importação e demais taxas, para um film cinematographico pertencente á "Delegacion de Productores de Salitre", em São Paulo para propaganda e demonstração de experiencia sobre applicação do referido adubo no mesmo Estado.

## Foi pronunciada porque matou — o amante —

O juiz em exercicio na 6ª vara criminal, pronunciou, hontem, Florinda de Oliveira Ribeiro, por ter matado com um tiro de revolver o seu amante Roberto de Oliveira Teixeira Marinho, facto occorrido a 4 de novembro ultimo, num quarto da rua do Rezende n. 13.

BRIGAS

Ha orgãos do corpo que, de vez em quando, estabelecem sérias luctas internas, pondo os demais em alvoroço.

Um dos mais reincidentes nestas dissenções são os intestinos que, por preguiça ou relaxamento, provocam sempre desordens.

Para evitar taes brigas, é necessario disciplinal-os, regularizal-os obrigando-os a cumprir diariamente o seu dever.

Para esse fim não existe melhor elemento disciplinador que a Isticina Bayer (em comprimidos ou bonbons), de commoda administração e absolutamente inocuos.

Não é necessario usal-os diariamente, para combater a prisão de ventre, basta tomal-os uma ou duas vezes por semana, para ter as funcções sempre regularisadas. (17974)

## Uma commissão de aposentados no Ministerio da Fazenda

Esteve no Ministerio da Fazenda uma commissão de aposentados, onde foi solicitar do respectivo titular a remessa ao Tribunal de Contas, com a possivel brevidade, do processo relativo á incorporação integral da "Lyra" aos vencimentos daquelles funccionarios.

## Ambos foram absolvidos

O juiz em exercicio na 5ª vara criminal, absolveu, hontem, Paschoal Mourprer e Felicio Vieira, accusados do crime de seducção.

100 contos
Depois de amanhã
SANTA CATHARINA
A rainha das Loterias
Inteiro 28$000

## O VÔO DOS AVIADORES PERUANOS EM TORNO DAS AMERICAS

### Pinillos e Zegarra partiram hontem para a Bahia, onde chegaram sem novidade

Na manhã de hontem, como estava annunciado, depois da transferencia da vespera, por causa do tempo inseguro para o norte, Pinillos e Zegarra, os dois aviadores peruanos que ha alguns dias se achavam nesta capital, deixaram o campo dos Affonsos, proseguindo no seu vôo em derredor das tres Americas.

Eram cerca de 5 1|2 horas. Apezar disso, os dois bravos pilotos tiveram um botafóra festivo. Lá estavam varios officiaes aviadores do nosso Exercito, alumnos da Escola de Aviação Militar, representantes do Aero Club, o encarregado dos negocios do Perú e muitas pessoas outras que tinham ido levar, suas despedidas e os votos de boa viagem aos "azes" peruanos.

Carlos Pinillos e Carlos Zegarra, sorridentes, falavam a todos, diziam de sua alegria nestes dias de permanencia no Rio, contavam os prognosticos que faziam para a etapa que iam iniciar, desfaziam-se em gentilezas para todos os circumstantes em uma conversação cheia de enthusiasmo e bom humor.

Os minutos, porém, iam correndo e o tempo urgia. Pinillos e Zegarra fizeram as despedidas, entraram para a nacelle e depois, o "Perú", o elegante avião Bellanca, alçou o vôo para pouco após sumir-se no horizonte.

Era o inicio da etapa Rio-Bahia, logo a seguir annunciada em seu transcurso pelas agencias telegraphicas nos differentes communicados que forneciam á passagem do avião por varias cidades do littoral e comprehendidas no itinerario.

### A CHEGADA DOS AVIADORES AO CAMPO DE CAMASSARY

*Bahia*, 7 (A. B.) — O "Perú" pilotado pelo aviador Carlos Zegarra e tendo como navegador o tenente Carlos Martinez Pinillos, chegou ao campo de Camassary precisamente ás 16 horas e 50 minutos.

Os aviadores foram recebidos pelo representante do presidente do Estado, que se encontrava no campo, bem como pelos representantes da Latecoere e grande massa popular.

*Bahia*, 7 (A. B.) — O avião "Perú" foi avistado ás 15,55 horas do campo da Camassary, sendo comboiado por um apparelho da Latécoere até a sua aterrissagem, que se effectuou ás 16,30 horas. Os aviadores foram saudados por enthusiasticas salvas de palmas e applausos da multidão que se agglomerava no campo. Diversas bandas de musica fizeram-se ouvir por occasião do desembarque do aviador Carlos Zegarra e do tenente Carlos Martinez Pinillos. Compareceram ao local diversas autoridades, representante do governador e grande quantidade de populares.

Foram erguidos vibrantes vivas ao Perú e ao Brasil.

Em seguida os aviadores foram collocados no automovel do palacio, que se acha á sua disposição, partindo para esta capital, onde chegaram ás 18 horas e 15 minutos, tendo visitado em seguida o escriptorio da Kondor Syndicat na Bahia. Depois partiram para o Hotel Meridional, onde se acham hospedados pela alludida companhia de navegação aérea.

Os aviadores contam regressar ao campo de Camassary amanhã ás 5 horas da madrugada, devendo voar ás 7.

*Bahia*, 7 (A. B.) — Os aviadores chegaram ao campo de Camassary em excellente condições. A despeito da natural fadiga, depois da longa viagem effectuada, mostravam excellente humor e a melhor disposição de animo. No momento da aterrissagem havia grande agglomeração de pessoas no campo, além dos representantes officiaes que cumprimentaram os "azes" peruanos em nome das autoridades.

O representante da "Agencia Brasileira", que se achava nesse momento no campo, teve occasião de conversar durante alguns instantes com o aviador Zegarra e o tenente Pinillos, que não se recusaram a dar suas impressões acerca do "raid" do "Perú".

Começaram por declarar que a viagem fôra optima e o tempo, com raras excepções, excellente. "Apenas nas immediações de Victoria registraram-se fortes ventanias, que, no entanto, em nada prejudicaram a marcha do raid, nem prenunciavam chuvas. E, com effeito, dahi em deante o céu mantove-se perfeitamente claro e sem nuvens.

Em virtude dos ventos contrarios que se manifestaram á passagem por Victoria, o "Perú" teve sua marcha, habitualmente de cento e quarenta kilometros por hora, reduzida a uma média de cem kilometros. E assim os aviadores viram modificada a sua espectativa de gastar nove horas na etapa Rio-Bahia, gastando dez horas e quinze minutos."

Os aviadores proseguiram suas declarações dizendo-se profundamente agradecidos á Companhia Aéro-Postale pelas gentilezas de que foram alvo por parte dessa empreza de navegação aérea, que lhes forneceu toda a gazolina de que careciam para a viagem. Não obstante isso, o "Perú" gastou apenas um galão de oleo durante o raid.

Os srs. Zegarra e Pinillos manifestaram-se profundamente commovidos com o carinhoso acolhimento de que estavam sendo objecto no campo de Camassary, onde se ouviam insistentes vivas ao Perú e ao Brasil. Tiveram palavras de agradecimento por essas affirmações expontaneas da alma do povo bahiano, que tão bem condiziam com as recepções que receberam durante seu percurso através do territorio brasileiro.

Continuando suas declarações á Agencia Brasileira e interrogados pelo seu representante acerca da sua recepção no Rio, os aviadores do Perú manifestaram-se gratissimos pela gentileza da população carioca e pela enthusiastica recepção que tiveram na metropole brasileira e que constitue uma viva demonstração do sentimento dos laços de sangue e de espirito que prendem o Brasil á Republica do Pacifico. Referiram-se, finalmente, á grandiosidade da capital brasileira, que lhes deixou uma impressão profunda e inesquecivel.

*São Salvador*, 7 (A. A.) — Os aviadores peruanos Pinillos e Zegarra que aqui têm sido alvo de grandes manifestações, proseguirão amanhã o seu vôo em torno das tres Americas, levantando vôo do campo de Camassary, ás 7 horas da manhã, com destino a Natal.

## POR POUCO NÃO SE REGISTROU UMA CATASTROPHE NA NOSSA BAHIA

### O "Giulio Cesare" ia abalroando a barca "Gragoatá", quando saia do porto

A cidade teve, hontem, seus instantes de inquietação com a noticia de que uma barca da Cantareira havia sido abalroada, em meio da bahia, por um transatlantico que demandava a barra.

O facto, porém, annunciado, logo e logo propalado, não teve, felizmente, a gravidade de que parecia, de começo, revestir-se. Importante, embora, pelo risco que correram os passageiros da barca, aturdidos em meio da falta de calma que preside a todas as decorrencias que se dão em mar, elle foi, de menor importancia.

A "Gragoatá", que faz o serviço de passageiros entre esta capital e Nictheroy, zarpára do cáes Pharoux ás 2,10 horas da tarde, com destino áquella cidade. Ao approximar-se do canal, por onde transitam, sempre, os navios de grande calado, seu patrão percebeu que avançava, como que querendo cortar-lhe a proa, o "Giulio Cesare". Então, fez funccionar o apito de bordo, pedindo passagem, como é habitual fazer. O navio italiano respondeu, mas parece que os apitos não foram comprehendidos nem pela barca, nem pelo transatlantico, porque ambos continuaram a movimentar-se, avançando um para o outro.

O patrão da barca, sentindo a imminencia do encontro, repetiu o apito, ao mesmo tempo que fez funccionar os signaes de commando para a casa das machinas. Esses signaes, as campainhas batendo com violencia é que, parece, aterrorizaram os passageiros. O alvoroço, então, a bordo, foi grande.

Emquanto o "Giulio Cesare" movimentava suas machinas á ré, evitando o choque, a bordo da "Gragoatá" todos se alvoroçavam, muniam-se de salva-vidas e corriam aos escaleres de salvamento. De nada valeu o pedido de calma da tripulação e de alguns cavalheiros mais prevenidos, vendo, já, á manobra, o navio italiano torcer sua rota. A precipitação foi grande e só cessou quando o costado da barca, raspando, quasi, se poz a salvo do abalroamento.

A "Gragoatá", passado o perigo, parou, como que para refazer o animo de seus passageiros, e depois proseguiu viagem, em marcha lenta, até attingir Nictheroy, ás 2,45 horas.

Um passageiro da barca, na occasião em que se ia estabelecendo o panico, atemorizado, entrou em um dos escaleres e desceu ao mar. Esse acto foi assistido pela tripulação da corveta chilena *General Baquedano* que immediatamente fez rebocar o escaler para junto da "Gragoatá", onde o passageiro foi recolhido para proseguir viagem.

Pela manhã, quando entrou, o "Giulio Cesare" quasi occasionou outro desastre, indo de encontro á barca "Imbuhy". Ali, porém, o acontecimento foi menor porque menor, tambem, foi o panico dos passageiros da barca.

Distribuidores para o Brasil Cia. Ch. Rhodia Brasileira. — R. General Camara 31.
(1182)

## Fallece o maestro romano Alessandro Vessella

*Roma*, 7 (U. P.) — Falleceu o professor Alessandro Vessella, notavel regente de banda de musica, que foi por muitos annos director da Banda Municipal de Roma.

## D'Annunzio está escrevendo um libreto que o maestro Rizzetti musicará

*Roma*, 7 (U. P.) — Soube-se que o poeta Gabriel D'Annunzio está escrevendo um libretto, com o assumpto da sua peça "Piesandella", que será musicado pelo compositor Ildebrando Rizzetti.

200 CONTOS
O primeiro grande premio do anno foi vendido no
— CENTRO LOTERICO —

O bilhete da Loteria Federal n. 22714 premiado com 200:000$ na extracção de sabbado, foi vendido no Centro Loterico á travessa do Ouvidor n. 9. (D 38971)

# Completo retraimento, hontem, no mercado da alfafa...

O general, acompanhado da comitiva da fami gerada policia-politica, deixando o cáes

Somos forçados ao desperdicio de um espaço precioso, mas achamos que não deviamos fugir ao registro de uma curiosa documentação photographica. Reproduz a gravura o aspecto chôcho da chegada, hontem, a esta capital, do general Santa Cruz, o famigerado cerbero do governo do calamitoso que, capanga de "bordados e galões" ainda no Rio de Janeiro, não foi ao cáes receber a sua ordenança graduada. O homem, que no quadriennio do sitio, mandava prender e esfolar, regressa da Europa, onde, durante dois annos, esteve, estudando e saboreando alfafa, arreios e coisas correlatas, á custa do Thesouro Nacional. Com a sua chegada houve, na Bolsa de Mercadorias um phenomeno curioso: um completo retraimento dos vendedores de alfafa, cuja alta necessariamente se registrará hoje ou amanhã. No cáes onde o general Santa Cruz desembarcou havia pouca gente e nenhum companheiro de classe. Lá estavam, entretanto, Francisco das Chagas, Mandovani, 26, Moreira Machado e outros da ralé da infame policia-politica do marechal Foutoura.

As melhores taxas de cambio
Banco Boavista
Telephone: NORTE 7193
(4108)

## O QUE SÃO AS FAZENDAS QUE O MARECHAL QUERIA ENTREGAR AO SEU ESTADO

### O nome do felizardo que gosaria o presente de bons annos

Continúa aberto o debate sobre as fazendas nacionaes, que o marechal Pires Ferreira quiz passar do dominio da União para o do Estado.

E' opportuno, portanto, dizer o que são essas propriedades. Ellas pertenceram, primitivamente, a Domingos Affonso Mafrense, que as legou ao Collegio dos Jesuitas da Bahia, em 1710.

Com a expulsão dos jesuitas, passaram ao dominio do Reino, e, posteriormente, com a independencia nacional, ficaram incorporadas ao nosso patrimonio.

Em 1782, segundo dados conhecidos, existiam, nas referidas fazendas, nada menos de 50.670 cabeças de gado vaccum e 2.870 de gado cavallar.

Em 1822, o quociente de cabeças de gado vaccum accusava uma differença ponderavel. Estava reduzido a 45.643.

Ao tomar posse da presidencia do Piauhy, em 1863, o dr. Pedro Leão Velloso encontrou o seguinte, nas referidas fazendas: 28.700 cabeças de gado e 1.380 cavallos.

A decadencia era, assim, manifesta.

A Republica veiu encontral-as com 26.119 cabeças de gado vaccum e 1.622 cavallar.

Era essa a situação das fazendas, quando foram arrendadas pelo dr. Antonio de Sampaio, em 1889.

Em 1902, a sua riqueza de criação estava reduzida a 10.968 cabeças de gado vaccum e 993 cavallar!

O anno atrazado, lá existiam apenas 2.795 cabeças do gado!

As fazendas nacionaes pouco a pouco foram sendo reduzidas á expressão mais simples.

Fazendo uma declaração de voto sobre a emenda do marechal, que passava o dominio daquellas propriedades para o Estado, disse o deputado Hugo Napoleão, entre outras coisas, as seguintes:

"Estou informado de que as fazendas em questão, uma vez passadas á propriedade do Estado, ainda neste quatriennio, serão entregues ao representante do ultimo arrendatario dellas, ao sr. Angelo Accylino, que, as tendo recebido com cerca de 10.000 cabeças de gado, as entregou com cerca de 2 mil; ao sr. Angelo Accylino, que, como preposto do arrendatario, usufruiu-as por alguns annos sem nada pagar de arrendamento á União; ao sr. Angelo Accylino, deputado estadual, amigo e correligionario de um dos signatarios da emenda, e a um sobrinho do outro signatario, irmão do governador do Piauhy, sr. Borges, commerciante que já se soccorreu dos favores da lei de fallencias. Apezar disso, votarei a favor da emenda, e o faço porque, embora avaliando que o alludido irmão do governador conserva o esophago em estado de vacuidade e soffre de laringocele, não será capaz de deglutir as 50 léguas de terra de que as alludidas fazendas se constituem. Sobrarão as terras que ainda beneficiarão o Piauhy."

Aluga-se casa mobilada e com garage á rua Garcia d'Avila, 94, Ipanema; vêr e tratar das 15 ás 18 horas. (D 38963)

## A sessão de hontem do Tribunal de Contas

O Tribunal de Contas, em sessão de hontem, resolveu o seguinte:

Ordenar o registro das tabellas de distribuição de creditos do Ministerio das Relações Exteriores das verbas 1 a 12 do exercicio de 1929; e ordenar o registro do contrato entre a Fazenda Nacional e João Ferreira, para arrecadação do imposto de consumo de energia electrica em Sarandy municipio de Passo Fundo, no Rio Grande do Sul.

# Com um tiro no coração

## Suicidou-se, hontem, á noite o director da orchestra do Pathé Palace, maestro Allionne

Em sua residencia, á rua Maria Romana n. 34, em S. Francisco Xavier, suicidou-se, hontem, ás primeiras horas da noite, o cirurgião-dentista e director da orchestra do Cinema Pathé Palace, Oswaldo Allonne.

Ao chegar á casa, á hora do costume, Oswaldo, sem deixar transparecer á sua esposa e á sua cunhada, a terrivel idéa que o empolgava, depois de ter mantido ligeira palestra com ambas, tendo, mesmo, pilheriado com a irmã de sua esposa, tomou um copo d'agua gelada, do qual elle proprio se servia, de uma das garrafas que estavam na geladeira, e, em seguida se dirigiu para o seu quarto.

Certas de que o desventurado se recolhera para mudar de roupa, as duas senhoras, conservaram-se na sala, á sua espera. Subito, o estampido forte de um tiro, partido do quarto de Oswaldo, ecoou tragicamente por toda a casa.

Presas de grande afflicção, as duas senhoras correram para o aposento onde o infeliz se achava, e um quadro horrivel appareceu aos seus olhos. Sentado a uma cadeira, com o busto curvado para a frente, a cabeça caida sobre o peito, os braços pendentes, Oswaldo jazia inerte, sem dar o menor signal de vida. De um ferimento no peito, o sangue corria, tingindo-lhe as vestes, e manchando o assoalho.

Ao seu lado, caida ao chão, fumegante ainda, estava a sua pistola Mauser.

A' vista daquelle quadro tragico, tiveram logo as desventuradas senhoras a comprehensão nitida da scena que se passara e, emquanto d. Isbella, a esposa do desventurado maestro, corria para elle, banhada em pranto e allucinada pela dôr que a feria tão brusca e profundamente, tomando-o nos braços, chamando-o aos gritos, sacudindo-o nervosamente, comprimindo-o contra o seu peito, num angustioso anceio, sua cunhada, presa de não menor desespero, saia do aposento em afflictivos lamentos, em busca de um soccorro que, desorientada, sem ter a quem recorrer, não sabia onde ir buscar.

Allionne residia com seu cunhado, o advogado, A. Pinto, que se acha actualmente em S. Paulo.

Assim, além de d. Isbella e da irmã desta, a esposa do dr. Pinto, apenas havia em casa uma mocinha cunhada tambem do suicida, e que menos experiente que aquellas senhoras, em nada as podia auxiliar em tão angustioso transe.

Pessoas da vizinhança, que, attraidas pelo estampido e lamentos das senhoras, accorreram á casa, onde se verificou a dolorosa occorrencia, tomaram as providencias precisas.

Pelo telephone da propria residencia de Oswaldo foi chamada a Assistencia. Nada mais, entretanto, pôde fazer o medico daquella instituição pelo infeliz. Elle disparara a arma, encostando bem a bocca do cano ao peito, á altura do coração, de modo que o projectil, penetrando, ferindo, varara-lhe o orgão vital. A sua morte foi, pois, instantanea.

Com o disparo feito assim, á queima roupa, os bordos da ferida aberta pela bala ficaram queimados e denegridos pela polvora.

Logo que o lamentavel facto chegou ao nosso conhecimento, partimos para a casa da rua Maria Romana.

Nenhuma das pessoas com as quaes ali falámos, nos soube dizer qual a causa que arrastou o desventurado maestro ao acto de desespero.

Ninguem sabia a que o attribuir, visto que nenhum motivo apparente havia que o justificasse.

Oswaldo, com odissemos acima, era director da orchestra do cinema Pathé Palace. Fomos a essa casa de diversões, onde falámos não só ao seu proprietario, sr. Julio Ferrez, como a varios empregados, inclusive professores da sua orchestra.

A todos a noticia do suicidio de Oswaldo, levada por nós, causou a mais profunda e consternadora surpresa.

Ali, tambem ninguem sabia a que ligar o acto allucinado.

A não serem pequenas contrariedades advindas das exigencias que o Centro Musical vinha fazendo a Oswaldo, mas que, entretanto, não julgavam sufficientes para occasionar tal desfecho, nada conheciam que pudesse dar motivo á sua tetrica resolução.

O sr. Julio Ferrez, que lastimou grandemente o fim triste de Oswaldo, fez-nos delle os maiores elogios. Referiu-se ao seu valor, á sua competencia como director da orchestra. Perdia, com a sua morte, um excellente auxiliar.

Oswaldo deixára o cinema, hontem, ás 4 horas da tarde, isto é, pouco antes de ter dado fim á vida.

Nessa occasião recebeera elle 850$000 do sr. Ferrez, pela orchestração da ultima fita ali corrida.

Despediu-se elle de todos os componentes da orchestra, risonho, e alegre como sempre, sem dar, portanto, a menor demonstração do desespero que o dominava.

Oswaldo, que era brasileiro, de 39 annos, não tinha filhos. Foi por duas vezes, presidente do Centro Musical, e além de director da orchestra daquelle cinema, era tambem chefe do Cinema Imperio de Nictheroy, da Empresa Paschoal Segreto, e fazia parte da Radio Sociedade.

Era primo irmão do dr. Mario Saraiva, do Instituto de Chimica, que logo que teve conhecimento do lutuoso acontecimento partir apara casa do infeliz, onde dirigira as providencias precisas.

Como professor de violoncello, que era tambem, Oswaldo Allionne tocou muitas vezes nas nossas temporadas officiaes de opera.

## UM INCENDIO EM S. PAULO

### Só depois de quatro horas conseguiram os Bombeiros dominar as chammas

*São Paulo*, 7 (A. B.) — Durante a noite passada um incendio irrompeu nos depositos industriaes da firma F. Mattarazzo, sitos á Avenida Agua Branca. Grossos volumes de fumaça logo attrairam ao local enorme massa de curiosos. Em pouco tempo, grande parte da avenida achava-se tomada pelo povo, que se apertava deante da fogueira.

As chammas ameaçavam destruir tudo. Todas as secções da fabrica se achavam em perigo.

Recebendo o aviso, immediatamente compareceram os bombeiros da Estação Central, que promptamente entraram em acção. O primeiro embaraço encontrado foi a completa falta de agua no local. Estendidas as mangueiras, nenhuma gotta de agua saia. Mas os bombeiros não esmoreceram e fizeram quanto podiam fazer. Começaram utilizando a agua que levavam em um carro. A' medida que passava o tempo o fogo ia tomando uma feição mais grave. Falhavam todos os planos de ataque.

As chammas ameaçavam communicar-se a outros departamentos da fabrica, com risco de prejuizos consideraveis. Foi então que se resolveu lançar mão dos reservatorios de agua da propria fabrica, e immediatamente iniciou-se o serviço de transporte dessa agua, o que se fazia em baldes.

Não obstante a violencia das chammas, os bombeiros avançavam destemidamente, atacando o fogo a baldes de agua.

Só depois de quatro horas de luta é que o incendio foi dominado.

Tres bombeiros sairam feridos. O sprejuizos causados são avaliados em 100 contos de réis. Os depositos attingidos pelas chammas são os de fardos e machinas de caroço de algodão. Segundo ficou apurado no momento, o fogo teria sido occasionado por faisca caida á passagem de um trem.

NATAL HOTEL

Installado no mais alto arranha-céo da Praça Marechal Floriano (bairro Serrador). O Natal é o mais moderno, melhor situado e installado hotel do Rio de Janeiro. As diarias não incluem pensão e todos os aposentos têm sala de banho e telephone (funccionando). Endereço telegraphico, "Natotel". Telephone C. 5140. (D 2084)

## Quanto a Bahia arrecadou na sua capital, em 1928

*Bahia*, 7 (A. B.) — A arrecadação estadual de 1928 attingiu na Recebedoria da capital a importancia de 42.265:123$601, ou sejam 2.800:000$000 mais do que no anno passado.

Ainda não está divulgado o total da receita arrecadada pelas estações fiscaes do interior do Estado, estimando-se que houve nellas tambem um notavel augmento, tudo indicando que estão melhorando as condições economicas da Bahia, cujo desenvolvimento iniciado na passada administração estadual continua progredindo sob o actual governo.

## Tres menores vieram repatriados de Portugal a bordo do — "Orania" —

Ha pouco mais ou menos 6 annos daqui partiram, para Portugal, em companhia de seus avós, depois de terem perdido a mãe, as meninas Maria Alice, Maria de Lourdes e Celeste, filhas do motorista Jayme Teixeira Telles.

Os avós dessas menores foram residir em Leixões, onde se entregaram a varias occupações. Como, porém, a sorte não os favorecesse e lutassem com sérias difficuldades para a manutenção das netas, procuraram o consul brasileiro ali, a quem tudo narraram e pediram o repatriamento das mesmas.

O consul attendeu-os e repatriou as menores, afim de que sejam aqui entregues ao pae.

Ellas chegaram, hontem, a bordo do "Orania" e foram, depois de desembarcadas, levadas para a Inspectoria de Policia Maritima e, mais tarde, encaminhadas para a Policia Central, afim de terem conveniente destino.

## Caiu do andaime e está no hospital

Quando trabalhava em um predio em construcção, á rua Santa Christina n. 4, o operario Manoel Bento, residente á mesma rua n. 78, caiu de um andaime e fracturou os dois braços.

Tal era o seu estado, que, depois de convenientemente medicado no posto Central de Assistencia, foi recolhido ao Hospital de Prompto Soccorro.

(1976)

## A suspensão dos direitos constitucionaes na Servia

*Vienna*, 7 (U. P.) — Informações de Zagreb, dizem que o decreto real assignado, depois da suspensão da Constituição, dissolvendo os partidos politicos baseados em fundamentos nacionaes e religiosos, affecta principalmente os camponezes croatas, os clericaes slovenos e mulsumanos da Bosnia.

*Roma*, 7 (U. P.) — O "Giornale d'Italia", commentando a crise yugo-slava, descreve as modificações introduzidas no regimen como um acto de desespero politico.

"Uteis conclusões para a decadencia geral dos regimens parlamentares europeus poderiam ser tiradas, mas preferimos ficar como espectadores objectivos dos factos", diz essa folha. Accrescenta que o novo governo é uma verdadeira dictadura envolvendo o rei. A "Tribuna" diz que a crise tem uma dupla importancia: 1º, a sua relação com a crise mais vasta do regimen parlamentar europeu; 2º, a experiencia da formação do Estado triuno, visto não ter havido em dez annos fusão dos tres elementos raciaes que constituem o paiz.

## Processos julgados pelo Supremo Tribunal Militar

O Supremo Tribunal Militar, julgou hontem os seguintes processos:

Conversão de pena:

N. 1 — Capital Federal — Relator o ministro Bulcão Vianna — Petição de Manoel Francisco do Nascimento, marinheiro nacional, excluido militar. Vencida, contra o voto do ministro Edmundo da Veiga, a preliminar levantada pelo procurador geral da Justiça Militar de não se conhecer da petição. De meritis, o Tribunal indeferiu-a nos termos do parecer do procurador geral. Usou da palavra, por duas vezes, o referido procurador.

N. 1625 — Capital Federal — Relator, o ministro Pinto da Rocha. Appellante a promotoria da 2ª A, da 1ª C. J. M. (Exercito). Appellado, Raul Mattos Silva, soldado do 1º R. C. D., absolvido do crime previsto no art. 96, § 3º do C. P. M. Julgamento em sessão secreta.

N. 1623 — Parahyba do Norte — Relator, o ministro Edmundo da Veiga. Appellante, Manoel Tavares de Lyra, soldado do 4º R. A. M., 2º tenente em commissão, do quadro de contadores do Exercito, condemnado como incurso no grão maximo do art. 166 do C. P. M. Appellado, o conselho de Justiça da 7ª C. M. M. — O Tribunal deu provimento a appellação para, reformando a sentença appellada, absolver o réo da accusação que lhe foi intentada.

## Um desmoronamento de terra

*Bolonha*, 7 (U. P.) — Um desmoronamento de terra destruiu duas casas em Ferteo, matando duas pessoas.

# EXPEDIENTE

## ASSIGNATURAS

Interior: Anno...... 60$000 / Semestre...... 35$000

EXTERIOR — ANNUAL

Europa (Hespanha exclusive) . . . 140$000

Hespanha, America do Norte, Central e do Sul . . 80$000

EXTERIOR — SEMESTRAL

Europa (Hespanha exclusive) . . . 80$000

Hespanha, America do Norte, Central e do Sul . . 45$000

Numero avulso ............ 200 rs

Idem atrazado ............ 400 rs

Aos nossos assignantes pedimos mandarem reformar as suas assignaturas, afim de evitar qualquer reclamação por falta da remessa da folha.

As assignaturas podem começar em qualquer época, mas terminarão sempre em 30 de junho ou 31 de dezembro.

O preço da assignatura annual é de 60$000 e o da semestral de 35$000.

Toda a correspondencia que se referir a este assumpto, quer ordinaria, quer registrada, e bem assim os vales postaes, deve ser dirigida ao gerente V. A. Duarte Felix.

TELEPHONES:

Director, 1558 C. Redacção 5698 C. Gerente 2072 C. Administração, 37 C. Endereço telegraphico "Correiomanhã".

VIAJANTES

Percorrem a serviço desta jornal o Estado do Rio, o sr. Francisco da Silveira Salomão, e Estado de Minas, os srs. Braulio Modesto e Eurico Baeta de Faria e o Estado do Espirito Santo, o sr. Carlos Rollin.

Avisamos aos nossos annunciantes que só deverão pagar suas contas aos cobradores devidamente autorizados pela gerencia do "Correio da Manhã", ou pelo chefe da nossa secção de publicidade sr. Felippe E. de Lima.


# A terceira imperatriz do Brasil

Foi uma festa encantadora a que, a 1 de julho de 1843, se realizava em Napoles, na solemnidade da entrega de d. Thereza Christina, futura imperatriz do Brasil, á embaixada brasileira que daqui partira expressamente para recebel-a.

E' no Palacio de Chiatamone, propriedade do rei Fernando II, das Duas Sicilias, irmão da augusta noiva de S. M. d. Pedro II. A sala está dividida em duas partes, separadas por uma fita vermelha, ostentando-se, no centro da demarcação, duas grandes e bellissimas cadeiras.

Um lado da sala representa o territorio napolitano; o outro lado, o territorio brasileiro; o espaço occupado pela fita, o territorio neutro. A porta desta sala, que dava entrada no palacio pelo lado da terra, — descreve o conde de S. Salvador, — tinha no cimo as armas napolitanas, e por ella se entrava para o seu territorio; a que dava saída para o mar, tinha no alto as armas brasileiras, e estava collocada no lado que representava este territorio.

Pouco depois de 4 horas da tarde, é que se effectua a esperada ceremonia. O conde Carneiro Leão, embaixador do Brasil, o commendador Braz Belém, secretario da Embaixada, e toda a comitiva, occupam o territorio brasileiro. O conde de Scilla, ministro dos Estrangeiros das Duas Sicilias, e o sub-secretario de Estado occupam o territorio napolitano.

D. Thereza Christina vem acompanhada de sua aia, a condessa de Montena. Ella, contava, nessa época, 20 annos de edade. [illegible] coisa triste, o casamento de uma princeza que abandona tudo seu, a começar pela familia e pela patria, para tentar a sorte noutra terra, para uma terra extranha. Se attentarmos que do Brasil á Europa se levava, então, mezes de viagem, [illegible] uma impressão de fim de mundo, conheceremos muito bem o estado d'alma daquella mocinha, na flôr da vida, e que dahi a pouco deixaria para sempre a sua terra, a sua mãe, os seus irmãos, os seus amigos.

E', ainda, o conde de S. Salvador, no seu itinerario da embaixada brasileira, quem nos dá uma idéa do que alli se passa. O secretario da embaixada, o commendador Braz Belens, lê o alvará de d. Pedro II, conferindo ao seu embaixador poderes plenos de receber, em seu nome, a sua mulher. O sub-secretario napolitano lê, em seguida, o alvará de d. Fernando II, dando poderes ao conde de Scilla para fazer a entrega de d. Thereza Christina. Então o ministro dos Estrangeiros das Duas Sicilias pronuncia o discurso da pragmatica, congratulando-se com os dois paizes amigos pelo acontecimento faustoso que ia estreitar, ainda mais, as amistosas relações dos dois povos. E, dando a mão á imperatriz, conduziu-a até os limites extremos do territorio neutro, onde o novo embaixador, depois de approximar-se, recebe, numa curvatura, a sua nova soberana. Inclina-se, deante della, até aos pés. Sauda-a protocollarmente.

— Em virtude dos meus poderes recebo S. M. a imperatriz do Brasil com todo o respeito e submissão, como o mais humilde e obediente de seus subditos. Eu prometto conduzir S. M. a imperatriz com todo o cuidado possivel, e entregal-a, logo que o possa fazer, ao imperador, seu esposo.

Dahi a pouco, dona Thereza Christina, embarcando na fragata "Constituição", tomava o rumo do Rio de Janeiro.

Os navios salvam 21 tiros, e "suas tripulações, postadas nas vergas, bradaram 7 vezes vivas enthusiasticos á imperial viajante."

O desembarque de d. Thereza Christina, nesta capital, foi um espectaculo maravilhoso.

Vinha na frente do prestito o piquete de cavallaria, a banda de musica e, successivamente, o rei d'armas, arautos e passavantes, os seis porteiros da massa e os seis porteiros da canna, os juizes de paz e sub-delegados de policia, os fiscaes da policia, os membros da camara municipal, dois respectivos empregados, os coches conduzindo o medico da semana, o medico de S. M. a imperatriz; o porteiro da casa imperial, o esmoler-mór e o guarda roupa da semana; os moços da estribeira montados a cavallo; os coches do mordomo-mór da imperatriz, do commandante da divisão, da dama açafata da imperatriz; do camarista da semana, do veador, do estribeiro-mór; o coche de respeito; o coche conduzindo d. Thereza Christina, a princeza d. Januaria, e as duas camareiras-móres de uma e de outra; o segundo coche de respeito, o tenente da Imperial Guarda de Archeiros; o coche de d. Pedro II, cercado por "12 moços da Camara, a cavallo, formando alas de um e outro lado do coche, por fóra do capitão da guarda e estribeiro-menor"; a "imperial Guarda de Archeiros, formando alas exteriores ás dos moços da Camara e marchando a pé"; os moços da estribaria, tambem a pé, e formando alas por fóra dos archeiros; o general commandante das armas, e o seu estado maior; finalmente, a guarda de cavallaria.

Por fóra, nos passeios, nas ruas, nas janellas, uma multidão se apinhava, fremente, enthusiastica, victoriando aquelle casal de meninos de que dependia a sorte, a felicidade, o engrandecimento do paiz. A certa altura do trajecto começou a chover... O povo, animado, vibrante de contentamento, não dava por isso. O prestito para poder passar ia furando a massa que se alongava por todas as ruas do itinerario.

D. Pedro II e d. Thereza Christina sorriam de alegria, num embevecimento sincero. A imperatriz, então, tinha os olhos humidos de lagrimas... Lagrimas de emoção...

* * *

Num estudo muito interessante sobre d. Thereza Christina, conta o erudito historiador, sr. Max Fleiuss, tudo o que nesse dia se passou.

Chegando á Capella Imperial, o prestito pára. Lá estava na porta, solemne e hieratico, o bispo capellão-mór. Lá estava, no seu posto, todo o cabido... Ia começar a ceremonia das sagradas bençãos.

Dahi a pouco, terminada a solennidade religiosa, d. Pedro II dá o braço a d. Thereza Christina, encaminha-se, pelo interior do Paço, até á sala do throno, e ali o grande monarcha e sua consorte recebem, em audiencia publica, todos aquelles, graduados ou não, que quizeram merecer a honra de lhes beijar as mãos.

Seguindo, depois, para a Quinta da Bôa Vista, residencia official do imperador, d. Pedro e a imperatriz iam, ainda, encontrar as ruas repletas de povo e de festas... A' noite a cidade brilhava num grande fulgor de luzes. Só no Arco do Triumpho, armado na rua Direita e occupando 946 palmos quadrados de superficie, havia 3.000 fócos luminosos.

E assim, em 1843, unia-se a d. Pedro II aquella que viveu durante cerca de 47 annos, a sua leal, constante e devotada companheira de todos os pezares e de todas as alegrias.

**Heitor Moniz**

# Topicos & Noticias

*Boletim do Tempo*

Previsões para o periodo das 18 horas do dia 7 ás 18 horas do dia 8:

*Districto Federal e Nictheroy* — Tempo: instavel, aggravando-se no correr do dia; chuvas e trovoadas. Temperatura: embora elevada entrará em declinio no correr do dia. Ventos: variaveis, rondando para sul com rajadas fortes.

*Estado do Rio de Janeiro* — Tempo: instavel, aggravando-se no correr do dia; chuvas e trovoadas. Temperatura: embora elevada estará em declinio no correr do dia.

*Estados do sul* — Tempo: perturbado com chuvas e trovoadas. Temperatura: em declinio progressivo. Ventos: variaveis rondando para sul [illegible]; rajadas fortes.

*Nota* — [illegible]

*Synopse do tempo occorrido no Districto Federal* [illegible]

*Synopse do tempo occorrido em todo o paiz* [illegible]

*Zona norte* — [illegible]

*Zona centro* — [illegible]

*Zona sul* — [illegible]

*Estado actual da navegação* [illegible]

*Protoccionismo deshumano*

Um dos argumentos dos plutocratas do protoccionismo criminoso, quando, associados ao presidente da Republica e ao leader deste, na Camara, pleitearam no Congresso o augmento de tarifas sobre tecidos que obtiveram, era o de que o proletariado seria beneficiado com o augmento de numero de operarios. Os magnatas ameaçavam, se bem que veladamente, deixar a massa [illegible] executivo e o legislativo não lhes dessem o que reclamavam.

Era um escarneo, mas foi o que escreveram em relatorios e o sr. Villaboim repetiu no seu famoso parecer, perante a commissão de Finanças do palacio Tiradentes. Os proletarios, tambem consumidores, tambem victimas do regimen escorchante da moeda desvalorizada e da vida pela hora da morte, eram pegados para pretexto.

Agora, porém, não esperando sequer pela sancção da lei de arrocho, os symptomas da apregoada protecção começam a manifestar-se. Os operarios do sr. Street declararam-se em gréve, porque não recebem os seus salarios, ha mezes, e os da Fabrica Botafogo foram dispensados por motivos não claros e precisamente explicados.

E' dessa maneira que os beneficiarios do protoccionismo escorchante ajudam os seus trabalhadores...

*As leis de arbitrio*

Não nos cansamos de condemnar o systema de legislar sob a inspiração exclusiva, senão sob as ordens imperiosas do presidente da Republica, que se considera sempre omnisciente e infallivel. Já não falaremos da mudez do Congresso, composto, em sua maioria, de politicos que disputam a subida honra de ser capacho do governo. Mas somos forçados a verberar essa conducta e a registrar os inconvenientes e damnos decorrentes dessa maneira de fazer leis.

Tratou-se, o anno passado, na Camara, a chamada questão do contrabando do xarque. A bancada gaúcha pleiteava a desnacionalização do producto, isto é, queria que, uma vez que no percurso, ao ser transportado de qualquer Estado para outro, passasse por aguas ou territorio estrangeiro, pagasse imposto como se mercadoria estrangeira fosse.

Egual ou semelhante protecção para o sal naturalmente não agradaria aos rio-grandenses.

A medida alvitrada para o xarque prejudicaria o Estado de Matto Grosso, cuja bancada protestou. Houve, em plenario, lances quasi aggressivos. Mas, os gaúchos bateram o pé. O leader matto-grossense [illegible] successor do sr. Mario Corrêa e o sr. Washington Luis accommodou as coisas.

Em certa occasião, o presidente fez-se de esquecido, não falava no caso e, sobrevindo o projecto da "dictadura policial", [illegible] que tomaria posição; os deputados Ariosto Pinto e Joaquim Osorio defenderiam os principios liberaes. Foi quando bastou para que se concertassem as negociações: o sr. Washington teria ao passar o projecto do xarque e os gauchos não embaraçariam o da dictadura policial; e a bancada matto-grossense contentar-se-ia com ligeiros retoques de fórma, garantida a successão estadual do leader Annibal Toledo.

Fechado o trato, tudo correu ás mil maravilhas. Tudo, menos os interesses e direitos do povo.

Os cariocas ficaram com o jugo policial e Matto Grosso ficou isolado dos mercados consumidores do seu xarque, pois desde que os navios de cabotagem toquem em portos estrangeiros ficam sujeitos, bem como as mercadorias que transportam, ao descarregar em portos nacionaes, a impostos de importação.

A Associação Commercial de São Paulo acaba de dirigir um appello ao ministro da Viação pedindo providencias para que o Lloyd Brasileiro estabeleça uma linha especial, mas enquanto [illegible] prejuizos.

E' no que dá a politicalha.

*Descobrindo o Rio!*

Bernardes, cercado de todas as cautelas, tem, ao que se diz, saído ultimamente de casa, entre guarda-costas e parentes proximos, que na hora do aperto podem ser-lhe de soccorro, mas receando ser alvo de qualquer demonstração de enthusiasmo.

Um desses ultimos dias, enchendo-se de coragem, tomou o automovel na porta de sua casa, atirou-se para as bandas do America-Hotel, [illegible]

*Como os tempos mudam...*

Desde hontem, está, em nossa capital, mais um dos esteios do bernardismo ladravaz. Ha muito se achava elle ausente. Encontrava-se na Europa, experimentando forragem e alfafas, dependendo do Thesouro [illegible] sommas bastantes vultosas. Basta accentuar que o general Santa Cruz, a figura sinistra em apreço, para dar desempenho áquelle mistér, ganhava por uma duzia de auxiliares generaes do exercito francez...

Nos tempos sombrios do sitio preventivo, quando na chefia da casa militar do Poltrão de Viçosa, o general Santa Cruz se celebrizou na pratica das maiores violencias e crimes. [illegible] Chagas, Moreira Machado, Mandovani e 26, os componentes da quadrilha maldita da 4.ª Delegacia Auxiliar [illegible]

Agora, de regresso do Velho Mundo, onde se empanturrou, por certo, de alfafa e forragem, o feroz defensor do desgoverno bernardesco encontrou, no cáes, dos que dantes se rojavam aos seus pés, sómente os quatro membros da quadrilha da 4.ª Delegacia Auxiliar.... responsavel pelo assassinato de Conrado Niemeyer. Os outros, que porfiavam em requestar-lhe as bôas graças, não compareceram. Servir-se-ão, talvez, agora, do telegrapho, para, parodiando a literatura bajulatoria e torpe do sr. Graccho Cardoso, frizar que a multidão, postada no cáes, impediu que delle se approximassem...

*O futuro Congresso bahiano*

Foi uma verdadeira decepção a chapa com que o situacionismo bahiano irá disputar o proximo pleito estadual para a renovação da Camara e do terço do Senado.

Toda a gente esperava que o sr. Vital Soares, com as promessas que vinha fazendo, com as declarações reiteradas do seu liberalismo e da sua superioridade de vistas, fosse, realmente, iniciar na Bahia uma nova éra politica, acabando, sobretudo, com aquelle regimen degradante das notas falsas e das camaras unanimes...

O sr. Vital Soares acaba de publicar a sua chapa desilludindo, quasi totalmente, a opinião publica. Em uma assembléa de 42 membros elle deixa, apenas, dois logares para a minoria, o que é, com franqueza, um ludibrio.

Sentimo-nos tanto mais á vontade para lamentar esse desfecho infeliz, quanto vinhamos acompanhando, com sympathia, a conducta politica do novo governador da Bahia, certos como estavamos de que o mesmo saberia corresponder á confiança e ás aspirações de sua terra, dirigindo-a com os principios liberaes de que se diz defensor.

Decididamente elles todos se parecem!

*As irregularidades na Alfandega*

O caso da Alfandega desta capital volta de novo á baila. Como se sabe, a Commissão de Inspecção, que ali esteve apurando as irregularidades, já deu por terminados os seus trabalhos, ha cerca de um mez. Do relatorio apresentado, constam graves accusações aos altos funccionarios daquella aduana por determinação do governo.

Mas, ao que se dizia hontem, no Thesouro, para que os envolvidos no escandalo possam ser punidos, faz-se mister que os factos delictuosos apontados pela alludida commissão sejam devidamente apurados em inquerito administrativo. E esse inquerito, que ao que se affirma, terá inicio dentro de poucos dias, devendo presidil-o o sub-director geral do Thesouro.

*Fontoura, Carlos Reis & Companhia*

Quando o tenente-coronel Carlos Reis foi accusado de se fazer proprietario [illegible] graças aos arranhões na lampada de Aladino, com aquella pacholice que lhe é peculiar procurou elle explicar o caso com a historia de que comprometterá os seus vencimentos num emprestimo feito para amigos... E para provar a sua insolvabilidade, pouco depois fazia uma viagem á Europa, [illegible] Carlos [illegible] porque [illegible]

Agora, vem o marechal Fontoura, e numa entrevista, como conhecedor da sua ladravaz pobreza, [illegible] Arlindo [illegible] ladrões... [illegible]

Pois bem. Para explicar isto o tenente-coronel Metralha, com a sua reconhecida astucia, [illegible] mysteriosa [illegible] surprehen[illegible] mercadorias [illegible]

[illegible] auxiliar...

**Dr. Luiz Sodré** — Especialidade doenças dos intestinos. Cura das hemorrhoidas sem operação e sem dôr. Ourives 5. Sob. (17340)

# A CLASSE ESFOLADA

O governo, na sua alta sabedoria, ainda não resolveu, de modo definitivo, o augmento de vencimentos que caberá aos funccionarios publicos durante o anno corrente. Por isso, não obstante as reiteradas promessas de publicar, no *Diario Official*, a tabella descriminativa desses augmentos, não o fez até hontem. Talvez surja, hoje, naquelle orgão, esse trabalho promettido, que pelo tempo que vem exigindo a sua execução parece um daquelles maravilhosos esforços que a mythologia enfeixou, em um capitulo, para significar a extraordinaria potencia de Hercules.

Esperemos pelas surpresas que essa tabella deverá proporcionar ao funccionalismo publico. Desde já, porém, conhecida a base em que foi ella estabelecida, poder-se-á affirmar que de nenhum modo corresponde ás necessidades actuaes do funccionalismo. Foi o sr. Washington Luis, em pessoa, que sacudindo o seu pesado calamo sobre o papel da mensagem presidencial, declarou ser imprescindivel proporcionar, aos serventuarios da União, um augmento que lhes permittisse enfrentar o novo custo da vida, oriundo do encarecimento das utilidades e da québra do padrão, por elle decretada. Para cumprir a promessa presidencial o Congresso votou o augmento, baseando-se nos vencimentos de 1914. Esse accrescimo, porém, calculado na base de cento por cento — depois que o proprio sr. Washington Luis promettera 150 por cento de augmento! — é uma irrisão, um ludibrio, um deboche atirado na face do funccionalismo. Não ha, realmente, entre todas as necessidades de que precisa hoje um cidadão para viver, nenhuma que nesse decurso de quinze annos houvesse augmentado na proporção de cento por cento. Tudo se elevou em proporção muitissimo maior! Desde o sapato, o vestuario, o tecto, a carne, o pão, a botica; tudo em summa encareceu em proporção bem maior do que essa. Assim, o augmento com que os magnatas da Republica acabam de premiar o esfolado funccionalismo publico não diminuirá a amargura dos dias sombrios que lhe estão reservados em 1929.

Emquanto o governo prega, mais essa peça, nos servidores do Estado, vae a noticia do augmento de seus ordenados concorrendo para crear uma atmosphera erronea de prosperidade a seu respeito. Os funccionarios estão ganhando mais, dirão aquelles que os exploram impiedosamente! Portanto, se tal lhes succede, podem pagar mais ao proprietario, ao carniceiro, ao padeiro, ao vendeiro, ao boticario, etc. E toda essa avalanche de cidadãos, com a sua vida tambem desequilibrada pela québra do padrão do sr. sr. Washington Luis, projectar-se-á sobre a carniça do funccionalismo, attraida pela illusoria noticia de que, ganhando mais, poderão tambem pagar melhor aos seus fornecedores. Os proprietarios das casas occupadas por funccionarios, esses se encontram á vontade para collaborar na delapidação de seus vencimentos augmentados, pois o sr. Washington Luis, sob o pretexto de proteger viuvas desamparadas — esquecido de que ellas, em sua maioria, tambem pagam o tecto alheio sob o qual se abrigam! — ordenou a seus famulos no Congresso que déssem o golpe de morte na lei do inquilinato.

Veja-se que situação angustiosa e afflictiva o sr. Washington Luis creou para o funccionalismo publico! Retirou-lhe o amparo dessa lei de emergencia, garantia de um tecto para muitos lares; concedeu aos industriaes em tecidos de algodão, de que se veste o pobre, e portanto o funccionario em sua grande maioria, o direito de refazer, á sua custa, os prejuizos que lhe trouxe a québra do padrão. Assim, para enfrentar esse triplice factor de carestia, reforma monetaria, augmento de tarifas e abolição da lei do inquilinato, o funccionalismo terá, do Estado, mais cento por cento sobre seus vencimentos de quinze annos atrás... O cambio, nesse decurso de tempo, caiu de quinze a cinco; o custo da subsistencia augmentou de duzentos a trezentos por cento em muitos casos; pois bem, é para prover ás necessidades do funccionalismo, nesse novo transe, que o Congresso e o governo lhe concederam os augmentos irrisorios. Seria melhor, dar a essa classe esquecida de servidores, uma corda para se enforcar! Convençam-se os funccionarios civis do nenhum interesse que lhes dispensam os altos poderes da Republica, que attentos á situação dos deputados e senadores, do presidente e dos ministros, dos militares e juizes, acham que seus serviços não merecem, naturalmente, maior retribuição. Dahi os miseraveis cento por cento, calculados sobre os vencimentos de 1914, e que não chegarão, sequer, em 1929, para matar-lhes a fome...

*O fiasco brasileiro de Sevilha*

Passa, hoje, para a Europa, embarcado em Santos, o sr. Vergueiro Steidel, que o governo escolheu, para mandar a Sevilha como chefe da nossa representação junto á Exposição Ibero-Americana.

O sr. Steidel, que foi escolhido — veja-se bem o tino dos nossos incriveis dirigentes! — por ser a summidade paulista que organizou as feiras-livres em São Paulo, vae assistir ao mais ruidoso fiasco de que haverá memoria nos annaes da nossa representação.

A Argentina, que prima em brilhar em todas as coisas que dizem respeito ao nosso continente e aos seus interesses proprios, além dos mostruarios brilhantes que levará, mandará uma representação capaz de dar pleno e cabal desempenho á incumbencia de tornar mais conhecido ainda o seu paiz na Hespanha e na Europa, por intermedio do certamen que vae attrair as attenções do mundo inteiro.

Nós começámos recusando o convite da Hespanha com aspereza, no fim do governicho bernardesco, para depois acceitarmol-o em circumstancias ridiculas. Ridiculas e azaradas, porque até o governo incumbiu de fazer a propaganda da exposição no norte o celebre sr. Hannibal Porto, que sempre apparece nessas coisas, não apparecendo, entretanto, o que elle faz.

Para completar o desastre que se annuncia, o pessoal incumbido de dar informações sobre o nosso paiz, em Sevilha, vae ser contratado, ao que soubemos em fonte segura... na Hespanha!

Nesse certamen, o Brasil só tinha dois caminhos a seguir: ou o de não se fazer representar com uma recusa decente, ou o de se representar sem parecer no proposito de dar empregos e, principalmente, sem nos envergonhar, como vae acontecer.

Aliás, na previsão desse desastre, o irmão do ministro da Viação, que faz a propaganda no Sul e que devia seguir para a cidade hespanhola, achou melhor ficar aqui. Não ha quem, prevendo as coisas e sendo precavido, espontaneamente queira fazer-se participe de um desastre...

*Os leiloeiros e as custas judiciarias*

A 2ª Camara da Côrte de Appellação deu provimento, por unanimidade, ao aggravo numero 4.086, para que o juiz da Provedoria reforme o despacho aggravado e mande effectuar, em praça do mesmo juizo, a venda de um immovel pertencente a determinado espolio.

Essa decisão crêa obice indispensavel á usurpação das funcções dos porteiros dos auditorios pelos leiloeiros da capital da Republica.

Contra essa praxe abusiva já se insurgiu o "Correio da Manhã", pedindo que a justiça togada do Districto restabelecesse, nos processos submettidos ao seu conhecimento, os bons dispositivos legaes, postergados obtensivamente em proveito dos leiloeiros favorecidos por incumbencias rendosas. Não é preciso se transcrever aqui o texto da lei para se provar a irregularidade estravagante da intervenção de agentes de commercio em actos judiciaes, que reclamam como condição elementar, para a sua validade, a fé publica.

A insistencia num abuso, contra o qual se tem gritado tanto dentro e fóra dos pretorios, ampara-se actualmente nas disposições immoralissimas de um regimento de custas, elaborado com o proposito unico do augmento dos salarios dos funccionarios de justiça, com o sacrificio evidente dos interesses da collectividade.

Na secção 5ª, n. 132, do citado regimento lê-se o seguinte:

"Nas vendas effectuadas pelos leiloeiros será cobrada a porcentagem de 2 ½ %, calculada até o preço minimo de 100:000$000, paga pelos compradores, adjudicantes ou remissores no acto da escriptura, etc., etc.;

Na porcentagem determinada caberá metade ao escrivão e o restante, em partes eguaes, ao juiz e representante do ministerio publico;

No Juizo de Orphãos e nos processos civeis em que forem interessados menores ou interdictos, ao curador de orphãos;

No juizo da provedoria, ao curador de residuos;

Nos processos de fallencia, ao respectivo curador das massas;

Nos leilões de bens arrecadados no juizo de ausentes, ao curador de ausentes."

Vê-se, por ahi, que a gente que compoz a commissão preparadora da novissima forja de custas trabalhou bem "pro domo sua".

Mas o vergonhoso regimento do sr. Vianna do Castello é inconstitucional e a parte relativa á intromissão dos leiloeiros no fôro está em contraposição a uma lei ordinaria.

*A lyrica deste anno*

Ja se sabe em que bases a administração de Buenos Aires vae abrir concorrencia para a proxima estação lyrica do Colon. A administração, ali, offerece o theatro, com a orchestra, e só reclama do concessionario 30 °|° das despesas da massa, isto é, dos corpos de baillados e de côros. Essas bases da concorrencia, para a concessão do Colon bem mostram o interesse com que na Argentina a administração protege a arte lyrica, em beneficio da população. E' o proteccionismo artistico, bem differente do torpe proteccionismo industrial, em que sómente se sabe exercitar o governo Washintoniano. Comtudo, o exemplo da Argentina, com relação á proxima estação lyrica, bem merece ser indicado ao exame do nosso prefeito. No final de contas, o que interessa é trazer uma companhia de primeira ordem ao Rio. Não será possivel que só Buenos Aires gose deste privilegio...

*A generosidade do povo*

A Santa Casa de Misericordia, de Santos, é uma das mais antigas do Brasil. E' mesmo, talvez, a mais antiga. Data de 1543, e foi fundada por Braz Cubas. O anno passado occorreu naquella cidade o desastre que todos sabemos, qual fosse o desmoronamento de parte do Monte Serrat.

A Santa Casa soffreu grandes prejuizos, pois teve destruidas algumas das suas melhores dependencias.

O povo, sempre generoso, immediatamente soccorreu a tradicional instituição.

Agora, divulgado o relatorio do anno passado, delle consta que foi arrecadada, para a reconstrucção da parte demolida pela catastrophe, uma quantia superior a 3.500 contos.

*Os que prestam contas*

A industria da legalidade, florescente na vigencia das infamias bernardescas, ainda apresenta, até hoje, por maiores que sejam os interesses do paiz em desvendal-os, aspectos bastantes obscuros. Em vão a imprensa independente, despresando ameaças e arreganhos dos beneficiarios do quadriennio maldito, insiste pelos esclarecimentos que a opinião publica exige; em vão os representantes da minoria, no Congresso, vêm, ha mais de dois annos, pugnando por providencias que, satisfazendo á nação, demonstrem a lisura do emprego das grandes sommas retiradas, criminosamente, por officios reservados, do erario publico. O governo se mostra obstinado em contrariar, ainda uma vez, os reclamos da nação e, numa solidariedade mal comprehendida com seu execrado antecessor, sonega ao conhecimento publico as explicações necessarias, acobertando os que naquella sombria emergencia não souberam, ao menos a esse respeito, escapar ás influencias da insania que investiu até mesmo contra as tradições de honradez do povo brasileiro.

E' certo, e se deve registrar essa circumstancia, que houve excepções. Nem todos que lidaram com dinheiros do Thesouro fugiram á prestação de contas; nem todos se contentaram com o *bill de indemnidade* que o presidente da Republica procurou conceder, de um modo geral, aos que serviram, sinceramente ou por interesse, o desgoverno passado. Houve quem lisamente viesse a publico esclarecer perfeitamente o seu proceder, justificando o gasto das quantias recebidas. Mas, os que assim agiram, infelizmente, constituem ainda minoria muito reduzida.

Ainda agora, mais um não se sentiu á vontade na hoste dos *mãos limpas*. Foi o ex-governador Mathias Olympio. Accusado por um jornal de Therezina de não ter prestado contas, quando no governo do Piauhy, das sommas que o poltrão de Viçosa lhe entregára ás occultas, elle fez, pela imprensa, uma exposição pormenorizada, dizendo em que havia gasto aquelle dinheiro, que ascende a 1.260 contos. Não sabemos se as suas contas estão certas. O que importa é registrar o seu gesto. Porque os demais envolvidos na divida fluctuante não lhe seguem o exemplo? Os honestos nada teriam a perder. Muito pelo contrario...

*Transmissão de propriedade!*

O fisco da cidade está onerando as operações commerciaes de compra e venda de automoveis com um novo imposto: o de transmissão de propriedade. Esse onus foi creado para as transmissões de bens permanentes, que se incorporam definitivamente ao patrimonio individual, e ninguem se lembraria de fazel-o incidir sobre objectos de uso, de duração limitada, como são os automoveis. Só nesta terra se vota um imposto desses com que os pseudo-representantes do povo carioca tornam ainda mais difficil a vida do morador da cidade.

Breve, se a moda pega, nem uma machina de costura, uma machina de escrever ou um phonographo, desses comprados a prazo como os automoveis sujeitos ao iniquo tributo, deixará de pagar imposto de transmissão á repartição do sr. Geremario.

*A amnistia no Mexico*

O presidente Portes Gil deu instrucção a todos os chefes militares do Mexico, para que acceitem a rendição dos rebeldes de qualquer dos grupos revolucionarios.

O decreto governamental manda dar a cada rebelde vinte pesos pela arma entregue ás forças legaes e trinta pesos pelos arreios. A ordem presidencial prescreve a obrigação do fornecimento aos amnistiados de salvo-conductos, que lhes garantam o transito no paiz, e da doacção de terras para cultura.

Dizem os telegrammas daquella republica que alguns chefes rebeldes já se soccorreram "dessa amnistia, que, pela sua extensão e generosidade, não encontra parallelo na historia."

Convém accentuar-se aqui que o governo mexicano adoptou essa conducta humanitaria e liberal na subsistencia da crise revolucionaria que ainda perturba determinadas zonas da grande nação azteca. A paixão politica que divide aquelle povo, energico e batalhador, não está de todo serenada. E as noticias repetidas de encontros de forças legalistas com grupos rebeldes não deixam duvidas sobre o estado dos animos no momento em que o actual governo inicia a sua larga politica de confraternização nacional, pelo esquecimento completo das campanhas passadas.

Esse exemplo devia calar no espirito dos homens que dirigem o Brasil. Se estes quizessem vêr como os homens, que affrontam todos os perigos das lutas armadas, sabem abafar rancores injustos e honrar a nobreza e desprendimento dos seus adversarios, não insistiriam nessa attitude odienta relativamente a um punhado de brasileiros, condemnados ao carcere e ao exilio pelas suas convicções e coragem na mais justa das reacções contra administradores prepotentes e peculatarios.

*Garantindo a familia*

A noticia de que o marechal Pires Ferreira está preparando a candidatura do irmão a senador, na vaga do sr. Pires Rebello, não causou admiração a ninguem.

O marechal fez, toda a sua vida, uma politica de familia. A parentela mereceu-lhe sempre cuidados excepcionaes, e ainda agora, dando-se uma vaga de deputado na representação de sua terra, elle não teve duvidas: empurrou o mano.

E' este mesmo, que o sr. Pires Ferreira prepara, desde já, ao que se diz, para succeder ao sr. Pires Rebello, sobrinho que está no index do marechal, e que não será mais reeleito para o Monroe.

E' claro que o sr. Antonino Freire, alliado agora do sr. Pires Ferreira, como aliás, o era, até bem pouco tempo, do sr. Felix Pacheco, não vê com bons olhos o sr. Joaquim Pires passar na sua frente e tomar-lhe a cadeira. Mas o facto é que o marechal está, presentemente, com a faca e o queijo na mão. O governador do Piauhy é seu parente e o reconhece como chefe. E' bem possivel, assim, que o sr. Pires force a situação a favor do irmão, e codilhe o senhor Antonino.

O marechal é condestavel do Cattete.

*Na adega do duque de Vilhena*

Entre os grandes titulos de credito do sr. Washington Luis, figura o de ser elle um consummado conhecedor de comidas e bebidas, com o paladar educado ao sabor das mais finas iguarias e ao gosto dos *bouquets* dos mais raros vinhos. E' uma autoridade e, coisa mais grave, o exemplo está frutificando. No ambiente presidencial nota-se, actualmente, viva febre de emulação: todos querem approximar-se do presidencial "gourmet", na acta de Brillat-Savarin. São quitutes e bebericos sem conta...

A vontade de inspirar-se no exemplo presidencial é tão grande que levou o sr. Ferreira Braga, o Braguinha, o antigo duque de Vilhena das rodas bohemias do Rio, a inventar tambem a sua especialidade, dando-lhe um nome de truz: "Vinho Quinado Bola de Ouro". O nome não é dos mais seductores... Em todo caso para um inicio de carreira vinicola passava. O diabo, porém, é que a Saude Publica, dando nos armazens da rua de São Pedro, achou que semelhante veneno deveria ser evitado ao consumo publico. Que peso!

*Ex-governadores no Senado*

Ha, no Senado, varios ex-governadores. Lá estão, entre outros, os srs. Fernandes Lima, Florentino Avidos, Pereira de Oliveira, Pedro Celestino, Feliciano Sodré, Calado, João Thomé, etc. Este anno, a collecção será enriquecida com mais um especimen, o sr. Dionysio Bentes, com quem o sr. Eurico Valle, recentemente guindado a chefe do Executivo paraense, vae trocar de logar.

O sr. Bentes fez o peor de quantos governos têm tido aquella terra.

O povo nunca é consultado para a realização desses negocios de campanario. Acceita-os, embora contrafeito, deante da impossibilidade ou da inviabilidade de uma reacção justa.

*A policia gaúcha*

Os situacionistas gaúchos procuram explicar o pensamento da reforma policial projectada pelo actual presidente. Trata-se, ao que se annuncia, da remodelação da policia civil, com o fim de tornal-o mais efficiente.

Effectivamente, a organização do serviço de segurança publica no Rio Grande do Sul, resente-se de defeitos capitaes.

A coexistencia da policia administrativa e da policia judiciaria crea embaraços sensiveis ao bom andamento dos mesmos serviços. As fronteiras de distincção entre as duas são, na pratica, muitas vezes, incomprehensiveis pelos elementos pouco intelligentes que as compõem. A primeira, isto é, a policia preventiva, está comprehendida nas attribuições dos municipios. São incumbidas desses serviços as guardas municipaes, que jámais corresponderam ali aos fins indicados em lei. Nunca passaram de meros instrumentos de politicagem dos intendentes municipaes.

A suppressão desse orgão canceroso representa, pois, um beneficio para a collectividade. Merece tambem a approvação publica o acto do governo estadual, extinguindo uns regimentos de cavallaria e diminuindo os effectivos dos outros corpos da Brigada Militar. E' só de lamentar que o pequeno exercito riograndense não seja, de um jacto, transformado em policia civil.

Todavia, a reforma annunciada encerra defeitos censuraveis no que diz respeito ao processo das indagações policiaes. O instituto da prisão preventiva é attingido em cheio pela competencia que se dá ao delegado para decretal-a, em face de indagações policiaes, realizadas em segredo. A lei processual vigente cerca de garantias o indiciado, estabelecendo os casos em que a prisão preventiva póde ser decretada pelo juiz formador da culpa. Só este tem competencia para isso. Não se deixa, portanto, a liberdade dos cidadãos ao arbitrio de autoridades sem conhecimentos da materia de prova e sem responsabilidade scientifica pelos seus julgamentos.

*Filhotismo...*

O "Diario Official" publicou, domingo, a lista de todo o pessoal pertencente á magistratura local, inclusive funccionarios subalternos. Na parte referente ao Juizo de Menores, vêm, na lista em apreço, treze commissarios de vigilancia, a 755$000 mensaes cada um.

A lei da despesa, entretanto, só consigna verba para dez commissarios, fazendo-o até mesmo quanto ás diarias, que tambem distribuiu sómente para dez daquelles empregados.

Como se explicará esse caso?

A lei estabelece dez logares, e no quadro, ha treze.

De onde sae o dinheiro para pagar aos tres restantes?

E quem são os tres funccionarios, assim irregularmente constantes do Juizo de Menores?

Não se poderá dizer, com segurança, quaes sejam; mas sómente nessa classe estão incluidos dois filhos de certo funccionario da secretaria do Senado.

Esse funccionario, dr. Rosa Junior, interessou-se profundamente pela passagem, ali, do chamado Codigo de Menores.

Agora, está-se vendo o motivo porque se interessava. Tinha emprego para os filhos.

As melhores taxas de cambio
**Banco Boavista**
Telephone: NORTE 7193
(4106)

# No mundo politico

**O sr. Azeredo vae a Matto Grosso**

Sabemos que, em março, o sr. Azeredo irá a Matto Grosso, afim de presidir, pessoalmente, a convenção que indicará o sr. Annibal Toledo á successão presidencial daquelle Estado.

**O sr. Thomaz Rodrigues**

O senador Thomaz Rodrigues embarca para Fortaleza, no proximo dia 11, passageiro do "Almirante Jaceguay".

**A futura Assembléa da Bahia**

BAHIA, 7 (A. B.) — A chapa do P. R. B. á renovação da Assembléa Geral do Estado, que a commissão executiva do partido escolheu na sua reunião de sabbado á tarde, e foi no mesmo dia transmittida pela Agencia Brasileira, comprehende diversos nomes novos.

Não figuraram nessa chapa os antigos senadores Queiroz Monteiro, Landulpho Pinho e Abraham Cohim. Ficaram egualmente excluidos os antigos deputados Ubaldino Filho, Sá Barreto, Olympio Barbosa, Ruffo Galvão e Custodio Lima.

O sr. Caio de Moura, presidente da Camara Estadual na ultima legislatura, foi incluido entre os novos candidatos á senatoria. Os outros dois novos candidatos ao Senado, são os srs. Aurelio Vianna, professor da Faculdade de Medicina, e Castro Rabello, director da Faculdade de Direito.

Os novos candidatos á Camara são os srs. Nestor Duarte e Clemente Mariani, jovens advogados; Alfredo Mascarenhas, antigo magistrado, politico e advogado; Araujo Pinho Junior, antigo politico, medico e industrial em Santo Amaro, onde exerce as funcções de prefeito.

A corrente chefiada pelo ministro Octavio Mangabeira, que vem apoiando a situação actual, figura na chapa com dez candidatos á Camara e um á senatoria.

**Vão ao sul**

Para Porto Alegre, partem hoje, pelo "Araranguá", o deputado João Neves da Fontoura, "leader" do situacionismo gaúcho, na Camara, e o deputado Simões Lopes, ex-ministro da Agricultura.

**Deputado Baptista Luzardo**

Parte hoje para o sul, o deputado Baptista Luzardo, que vae tomar parte nas reuniões do directorio do Partido Libertador.

**A opposição bahiana e o pleito estadual**

Reune-se hoje na Bahia a commissão executiva do Partido Democrata, de que fazem parte dentre outros os srs. J. J. Seabra senador Antonio Moniz, deputado Pacheco de Oliveira, senador Wenceslão Guimarães, srs. Moniz Sodré, Xavier Marques, Torquato Moreira e Almachio Diniz.

Nessa reunião será assentada a attitude da opposição bahiana em face das proximas eleições estaduaes, parecendo certo que ella resolverá comparecer ás urnas, apresentando doze candidatos, ou sejam, dois candidatos por districto.

**O sr. Julio Prestes**

Chegará hoje a esta capital, o sr. Julio Prestes, presidente de S. Paulo.

**Drs. Leopoldino de Oliveira e Adolpho Bergamini**
ADVOGADOS
Escriptorio: Edificio Cinema Gloria, 1º andar, sala 8. Tel. C. 2107.
(18046)

# Já estão promptos dois torpedeiros chilenos

*Santiago*, 7 (A. A.) — O Ministerio da Marinha recebeu da Legação do Chile em Londres communicação de que partiram para Valparaizo os novos torpedeiros chilenos "Serrano" e "Grelia".

**Hemorrhoidas** cura radical sem operação e sem dôr. Dr. R. Pitanga Santos. Passeio 56. Sob. (17894)

# A Vida Social

### Depoimento

"Les œuvres d'art ne peuvent plaire longtemps; car la nouveauté est pour beaucoup dans l'agrément qu'elles donnent. Or, des mémoires ne sont point des œuvres d'art. Une autobiographie ne doit rien à la mode. On n'y cherche que la vérité humaine" — Anatole France — "Vie Littéraire" — 1º vol.

*Recebi hontem uma carta, que me enviaram de uma das regiões goyanas, á margem do Tocantins. A missivista, senhora de notaveis dotes de coração e de intelligencia, casou cedo. Seria, talvez, a mais notavel escriptora brasileira, se não sacrificasse as suas virtudes estheticas pelo exilio nos sertões. Eu lhe havia aconselhado a compor um diario de sua existencia, ao que ella retrucou dessa fórma:*

*"Não, meu caro amigo, não escreverei jámais as minhas memorias. Ainda que eu tivesse a belleza moral de Madame de La Fayette, illuminada daquelle talento que a fez até querida e glorificada do [illegible], como um dos espiritos mais justos e mais nobres do seu tempo, não deixaria aos posteros os pedaços litterarios do meu sentir intimo, os farrapos da minha imaginação, os destroços das minhas illusões e dos meus desesperos. Estou com o scepticismo amargo do velho Mr. Bergeret: memorias não são obras de arte.*

*Além disso, cada qual tem o destino que merece. Eduquei-me, é verdade, ahi no Rio, entre religiosas sabias e piedosas, mais piedosas do que sabias, e como tinha o gosto instinctivo pelas bôas leituras, instrui-me. Considerei-me isso que vocês, polemistas com o nome no cartaz, chamam de mulher culta. Amei os classicos e tomei-me de um desprezo pelas sciencias positivas. [illegible] por uma razão logica, segundo li, ha dias, numa resposta de Clemenceau a um jornalista de Paris, que o foi visitar. O estadista dos odios e rancores da França, mettido agora, depois de ter incompatibilizado o seu paiz, com as sympathias do mundo [illegible], foi surprehendido pelo periodista a reler uma antiga edição do Don Quichote. A visita estranhou a esquisitice e indagou do demolidor [illegible] porque não preferia lêr os novos: Proust ou Cocteau, por exemplo. Clemenceau respondeu-lhe que estimava mais os velhos, visto como estes, nos bons tempos de outrora, se davam ao trabalho de pensar antes de escrever...*

*Dir達 você: quem tem uma idéa elevada e pôde [illegible] em estylo correcto, não deve [illegible] ao conhecimento do seu semelhante. Mas, para que? Valerá a pena se exercer o officio literario nesta terra onde 80 % de habitantes não lêem [illegible]? E' triste, mas é verdade. O meu marido, lavrador e chefe eleitoral do governo aqui na localidade, [illegible], tem horror ás letras e aos livros de fantasia. Allega-lhe que litteratura é occupação de quem não tem o que fazer e que o mal do Brasil é haver mais gente [illegible] do que quem trabalhe. Eu não sei que opinião tem elle do que seja trabalho. Parece-me que trabalhar, ao seu entender, é criar o gado, plantar, colher e vender o producto das safras annuaes.*

*Ahi está o que é a minha vida. Se me casasse com um diplomata e lograsse viver a vida mundana artificial dos salões elegantes, com certeza estaria agora brilhando, isto é, sendo elogiada e atacada, engrandecida e diminuida, apontada por uma como filha de George Sand e [illegible] de La Palisse. Que fazer? Sou muito mais feliz aqui na roça. Ao menos, a gente que me cerca é mais sincera e o marido, [illegible], é o modelo dos homens.*

*Actualmente leio pouco, um quasi nada. Agradeço-lhe a ultima remessa dos livros que você me fez: Brousson, dois volumes de indiscreções perfidas a pretexto de recordar as intimidades de [illegible] e os Poemas de Paul Valéry. Não os li [illegible].*

*Estimaria muito que em vez de me offerecer essa novidade, o generoso amigo me mandasse as Memorias de um sargento de Milicias. [illegible] esta aldeia do norte de Goyaz, região desconhecida, [illegible] e das suas possibilidades..."*

Confere. JOÃO CARIOCA.

### Para o album de Mademoiselle...

A QUE VAE PARTIR

*Partes e eu fico. A agrura da saudade*
*É mais ferina para os que não vão.*
*Fita fatal, esta cruel verdade*
*Que balbucia o fragil coração.*

*Como de agora em diante a crueldade*
*Dita tua ausencia! E que desolação!*
*Fôra melhor não termos amizade,*
*Fôra melhor não termos affeição.*

*Que funda magua me estiola agora*
*Ao ver-te vaes ausentar, te vaes embora,*
*Ao vêr a angustia que me vae ferindo.*

*Para te iras, para me deixares*
*Triste, saudoso e cheio de pesares*
*Fôra melhor que não tivesses vindo!*

SABINO BAPTISTA.

### Ministro Fulgencio R. Moreno

Esteve hontem em visita á redacção do "Correio da Manhã", o enviado extraordinario e ministro plenipotenciario do Paraguay junto ao governo brasileiro, dr. Fulgencio R. Moreno, que veio trazer-nos os seus cumprimentos e, com elles, as justas referencias que á sua pessoa fizemos, por occasião da sua elevação a [illegible].

O ministro Moreno, que é tambem nosso collega de imprensa, com renome no jornalismo continental, entreteve-se comnosco em agradavel palestra, tendo opportunidade de salientar o espirito de cordialidade sempre crescente, entre nós e os nossos generosos e progressistas visinhos do Paraguay.

### Natalicios

A senhorita Aida, filha do coronel [illegible] Deschamps, faz annos hoje.

— Faz annos hoje d. Aurora de Barros Fontainha, esposa do sr. Helfel Fontainha.

— Faz annos hoje o dr. Paulo Lyra, secretario do Tribunal de Contas da Republica.

— Transcorre hoje o anniversario natalicio do capitão de fragata dr. Alfredo Braga Mello.

— Faz annos hoje a senhorita Odette, filha do sr. M. Pinto.

— Passa hoje a data natalicia de d. Sophia de Balsemão, esposa do sr. Augusto de Balsemão, negociante desta praça.

— Transcorre hoje o anniversario natalicio da senhorita Branca, filha do sr. Cesar Rabello.

## O PRINCIPE DE GALLES

Uma das mais curiosas photographias do principe de Galles, que apezar do traje com que nos apparece, póde ser facilmente reconhecido em qualquer parte do mundo

*Londres*, dezembro de 1928. — A chegada do principe de Galles a Londres assignala o fim de uma viagem de 6.425 milhas em menos de duas semanas e durante a qual teve elle de utilizar não só automoveis e trens, mas tambem um vaso de guerra. A média foi de 500 milhas por dia.

Assim é que em 28 de novembro, ás 4 horas da manhã, partiu de Dodoma para Dar-Es-Salaam, cobrindo 300 milhas em 16 horas. A esse tempo, já o governo britannico havia ordenado a partida do cruzador "Enterprise" para Dar-Es-Salaam, onde o principe aguardou a chegada desse vaso de guerra.

A 2 do corrente, tomou elle o "Enterprise", partindo immediatamente para Brindisi. Seis dias depois, chegava a Suez. Desembarcando, dirigiu-se em trem até no Cairo, de onde seguiu para Port Said. Ahi tomou elle novamente o "Enterprise", que 38 horas depois o deixava em Brindisi, de onde, em trem especial posto á sua disposição pelo principe Umberto, da Italia, partiu para Lugano, dahi para Belfort e, em seguida, para Boulogne.

Nessa ultima cidade, o principe tomou o Biarritz, que o levou a Folkestone, na Inglaterra, seguindo depois em trem especial para Londres, onde chegou depois de ter feito 5 viagens em trem, 3 a bordo do "Enterprise" e 6 em automovel.

Quem fuma?
TABAGIL cura o vicio de fumar
Fumar é perder saude, tempo e dinheiro: Araujo Penna & Cia., rua da Quitanda, 57 — Rio de Janeiro.

— Faz annos hoje d. Elisa Cordeiro, esposa do sr. Pedro Cordeiro.

— O major Nicoláo Motti, conhecido pharmaceutico, receberá hoje felicitações dos seus amigos, por ser o dia do seu anniversario natalicio.

— Faz annos hoje o capitão Luiz de Castro Miranda, funccionario da Central do Brasil.

— Passa hoje a data natalicia do menino Octacilio, filho do coronel Olegario Moraes.

— A menina Zuleika, filha do tenente Gaspar da Silva Guimarães, faz annos hoje.

— Faz annos hoje o dr. Mario Tavares da Cunha Mello, official de gabinete do ministro da Viação.

— Passa hoje a data natalicia do menino Oswaldo, filho do tenente Julio Marcondes do Amaral.

— Por motivo de seu anniversario natalicio, recebeu ante-hontem a senhorita Alayde Rocha, filha de d. Angelica Rocha Barbosa e enteada do sr. Ludgero Barbosa, funccionario municipal, as homenagens a que faz jus.

— Fez annos hontem a menina Maria do Carmo, filha do sr. João Pereira Bretas, funccionario da Leopoldina Railway.

— Passa hoje o primeiro anniversario do menino José Hernani, filho do sr. Agenor Vianna Barros, do commercio desta capital, e de d. Maria Celia Monteiro de Barros.

— Faz annos hoje o 1º tenente Tasso de Oliveira Tinoco.

— Faz annos hoje o sr. Plutarcho Martins Ferreira, funccionario da Imprensa Nacional.

— Faz annos hoje a senhorita Annita Zappa, filha do sr. Salvador Zappa.

ANTARCTICA
CHOPPS E CERVEJAS EM CARRAFAS
Teleph. C.-527-2994-2993-848
(18055)

### Noivados

Com a senhorita Helena Soares, filha de d. Maria Soares de Azevedo e enteada do sr. Raul Azevedo, contratou casamento o sr. José de Souza, filho de d. Guilhermina de Souza.

MAGIC
EVITA OS DAMNOS DO SUOR
Magic é um preparado pharmaceutico que secca o excessivo suor, tambem extinguindo o máu cheiro natural do suor. Aconselhado por medicos. Nas pharmacias. Pedidos a Araujo Freitas & Cia. — Rio

### Viajantes

A bordo do "Araraquara", que se acha atracado no armazem 11, parte hoje, ás 2 horas, para o Rio Grande do Sul, o deputado federal Simões Lopes, presidente da Sociedade Nacional de Agricultura e da Confederação Rural Brasileira.

— Para Copenhague, a reassumir o seu posto de consul do Brasil, partiu o dr. Hamilton Pires.

— Seguiu ante-hontem, com destino a S. Paulo, o industrial Altivo Dolbella.

### Veranistas

Afim de fazer uma estação de verão, partiram hontem para Pirahy, no Estado do Rio, o dr. Orlando de Paiva Garcia e esposa, coronel Manoel Amarante e sua filha, senhorita Déa Amarante.

— Para a cidade de Cantagallo seguiu o dr. Camacho Coutinho e esposa e o major Arthur Carneiro e senhora.

— Para Valença, seguiram o dr. Ernesto Miranda, senhora e filha, e o dr. Elysio Andrade e sua irmã, a senhorita Lenticia Andrade.

— Seguiram para Aguas Virtuosas, o dr. Ribeiro do Valle e familia, coronel Victor Lima e esposa, dr. Manfredo dos Passos e familia, e viuva Custodia Bastos e suas filhas, as senhoritas Juracy e Oswaldina.

— Para Vassouras seguiram o dr. Alcides Boavista e familia, dr. Luiz Feitosa e senhora, major Gustavo Gama e familia e o dr. Luz Castro e senhora.

— Para Parahyba do Sul seguiram o dr. Valente Botelho e familia, coronel Galdino Alves e sua filha, senhorita Ernestina Alves e dr. Oscar Zander e familia.

CALÇADO MELLILO
SÓ É ENCONTRADO NA
CASA DIAS
RUA ASSEMBLÉA, 10
(2680)

### Banquetes

Teve brilho o banquete offerecido ao dr. Gilberto de Andrade, censor geral dos theatros, por seus amigos e admiradores, na noite de sabbado, no Casino Beira Mar.

Presidiu a mesa, ornamentada de flores naturaes, o dr. Attilio Carlos Peixoto, secretario do ministro da Justiça, sentando-se á esquerda do homenageado o professor Annibal Machado. Os demais logares eram occupados pelos drs. Renato Bittencourt, Cicero Machado, Eloy Cordeiro, Amador Bueno de Andrade, Attila Neves, Augusto Mendes, Ernesto Cerqueira, Gustavo de Freitas, major Muller, Pitta de Castro, Raul Pederneiras, representando o dr. Bastos Tigre e a S. B. A. T., Carlos de Castro, Gomes Cardim, João Lemos, Carlos dos Santos, Gastão Faria, Antonio Neves, Domingos Segreto, Rolph Quadros de Sá, Firmo de Oliveira, Milton Magalhães, Agenor Homem de Carvalho, Aloysio de Menezes, Flavio de Andrade, pelo desembargador Euzebio de Andrade, Lara Fernandes, Mauricio Marques Lisboa, Caldas Barreto, Baptista Gonzaga, Wanderley de Oliveira, Barreto Filho, Antonio Bazilio, engenheiro Lobão, Wiligforte de Mattos, J. Cruz Junior, F. Serrador, Machado da Cunha e Bernardo Diniz.

Ao champagne, orou o dr. Ernesto Cerqueira, que brindou ao dr. Gilberto de Andrade, em nome dos manifestantes, salientando os serviços por elle prestados á regulamentação da lei Getulio Vargas, cujo alcance era reconhecido pelas classes interessadas no fiel cumprimento de seus dispositivos.

Agradecendo, o dr. Gilberto de Andrade discorreu sobre a missão da censura e o modo porque a tem exercido, terminando por saudar aos amigos que lhe traziam novos incentivos para cumprir o seu dever.

Falou, em seguida, o dr. Raul Pederneiras, que disse adoptar "in totum", os conceitos expendidos pelo dr. Ernesto Cerqueira, concluindo pela narrativa de um jocoso episodio occorrido no interior com um grupo dramatico.

Orou, por ultimo, o dr. Gomes Cardim, que, como veterano das lutas pelo theatro nacional, poz em relevo as vantagens decorrentes da lei Getulio Vargas, e accentuou a isenção com que o homenageado elaborara o respectivo regulamento.

### Associações

Tomam posse hoje, ás 8 1|2 da noite, a directoria e a commissão de contas do Abrigo Espirita de Geraldo. O acto revestir-se-á de solennidade, effectuando-se na séde social, á rua Desembargador Lima Castro n. 157, no Cubango, Nictheroy.

— A Associação Brasileira de Pharmaceuticos reunir-se-á em assembléa geral ordinaria, convocada pela segunda e ultima vez, amanhã, ás 8 1|2 horas da noite, no edificio da Liga Brasileira Contra a Tuberculose, á Avenida Almirante Barroso n. 54, afim de eleger a nova directoria para o biennio de 1929-1930.

A maioria dos membros da instituição apresenta aos suffragios de seus consocios, os seguintes candidatos: presidente, Paulo Seabra; vice-presidente, Virgilio Lucas; 1º secretario, Abel de Oliveira; 2º secretario, Jayme Gomes da Cruz; thesoureiro, J. Goulart Machado e orador, J. Ed. da Silva Araujo.

### Enfermos

Acha-se enfermo o capitão de mar e guerra Luis Perdigão, chefe do Estado Maior do commando chefe da esquadra.

### Commemorações

A Ordem da Estrella commemorará no proximo dia, 11 o 18º anniversario de sua fundação. Por esse motivo haverá uma sessão solenne no salão do Gremio Republicano Portuguez, ás 8 1|2 da noite.

Constará a solennidade de um historico sobre a Ordem e a vinda do

PIANOS NOVOS e VICTROLAS
A LONGO PRAZO. Pianos dos melhores fabricantes allemães. Não comprem sem ver os nossos preços. GRANDE STOCK.
A. MATHIAS — — Rua Visconde do Rio Branco, 21 (3904)

grande instructor ao mundo; e, para finalizar, haverá um concerto musical por excellentes artistas. E' publico o ingresso.

### Fallecimentos

Falleceu hontem, em sua residencia á rua Dr. Campos da Paz n. 131, o antigo official reformado, da Força Publica do Estado de Minas, capitão Serafim Moreira da Silva.

O extincto, que contava 59 annos de edade, era natural de Diamantina, naquelle Estado. Deixa viuva d. Alexandrina Netto Moreira e oito filhos: Humberto Moreira Sobrinho, cirurgião-dentista, nest ocapital; d. Zeny Moreira, casada com o dr. João Affonso Moreira, medico, professor da Universidade de Minas; Serafim Moreira Filho, senhorita Maria das Mercês Moreira, Fausto Moreira da Silva, d. Olga Moreira de Carvalho, casada com o sr. Manoel Nolasco de Carvalho, funccionario da Central do Brasil; Afranio Moreira da Silva e Mozart Moreira.

— Falleceu hontem, em Petropolis, d. Julia Ferreira da Rocha, esposa do dr. Leonel Justiniano da Rocha. Seu enterro será hoje, ás 11 horas, naquella cidade, saindo o feretro do Quarteirão Ingenheim n. 942.

— Victimada por pertinaz enfermidade, falleceu sabbado, d. Evangelina Moreira da Silva, esposa do sr. Djalma Moreira da Silva. A extincta, que descendia de uma das melhores familias do Maranhão, morreu aos 65 annos, deixando os seguintes filhos: Carlos Moreira da Silva, casado com d. Nathalia Padilho Moreira; Laura Moreira Mendonça, viuva do com. Annibal Mendonça; Regina Moreira Hess de Mello, casada com o sr. Gustavo Herse de Mello; José Moreira da Silva, Armando Moreira da Silva, casado com d. Laura Porto Moreira, e d. Beatriz Moreira Xavier d'Oliveira, casada com o sr. Francisco Xavier d'Oliveira.

O seu enterramento effectuou-se domingo, no cemiterio de S. João Baptista, tendo antes seu corpo sido encommendado pelo Rev. H. C. Tuder, da egreja Methodista.

### Missas

Foi rezada hontem, no altar-mór da egreja de S. Francisco de Paulo, a missa de setimo dia mandada celebrar em intenção da alma do saudoso deputado Ubaldino de Assis, pelo ministro Octavio Mangabeira, bancada federal bahiana, familia e amigos.

A missa foi celebrada pelo padre Emilio Gaidi Sobrinho e o templo esteve repleto.

— O capitão de mar e guerra Adalberto Nunes, commandante do couraçado "Minas Geraes", manda celebrar na proxima quinta-feira, ás 9 1|2 horas, na Candelaria, missa em suffragio das almas de todos os seus commandados fallecidos durante o anno de 1928.

O Conselho do Dr. Russell aos Homens

Receita Tratamento Facil e Seguro para Falta de Vigor

Muitos cavalheiros que soffrem da falta de vitalidade encontram hoje um allivio certo e rapido pela receita do Dr. F. M. Russell, afamado medico americano. O Dr. Russell receita o Acido Phosphato Horsford para restituir o vigor da saude do homem.

"Bons resultados em paralysia parcial, e impotencia."

DR. F. M. RUSSELL.

O Acido Phosphato Horsford é producto dum dos maiores chimicos do mundo. Fornece os phosphatos reconstituintes ás cellulas e os tecidos abatidos. Facil e bom de tomar. Da um refresco delicioso. Receitado por medicos em toda parte. E 51-Z

(2665)

### Soffreu uma quéda na propria residencia

Em sua residencia, á rua Frei Antonio n. 28, estação de Cascadura, o menor Wilson, de 11 annos de edade, filho de Cecilia Cardoso, foi victima de uma quéda, fracturando o terço superior do humerus esquerdo.

Wilson recebeu curativos no posto de Assistencia do Meyer.

PARA TRATAR OS CABELLOS
JUVENTUDE
ALEXANDRE
PARA EMBELLEZAR OS CABELLOS
(3991)

### Como foi despachado um pedido da Academia Commercial de Bebedouro

No requerimento da Academia Commercial de Bebedouro, com séde na cidade de Bebedouro, Estado de S. Paulo, pedindo fiscalisação do referido instituto, o ministro da Agricultura deu o seguinte despacho:

"Deferido, arbitrada em 300$000 mensaes a quota de fiscalisação".

A Loteria de Minas pagou o bilhete 14.820 premiado com 100 contos na extracção de 27 de dezembro, ás seguintes pessoas, todas residentes no Rio: Antonio Simões de Almeida, residente á travessa do Passo, 20, 5|10; Arnaldo Lima, negociante no Mercado Novo 1|10; Angelo Pocci, residente á rua D. Manoel, S|N, 1|10. Francisco Guerra, agente de policia, n. 1, 1|10. Mario da Costa & Silva, negociantes á rua Clapp, 51 a 61, 1|10 e ao Banco Germanico, por conta de terceiros, 1|10.

Prof Renato Souza Lopes
DOENÇAS INTERNAS — RAIOS X
Tratamento especial das doenças do apparelho digestivo, da nutrição (obesidade, magreza, diabetes) e nervosas. Trat. moderno pelos raios ultra-violetas, diathermia e electricidade. São José, 39. (17341)

### Despachos do director do Patrimonio Nacional

Romulo Gomes Cardin, pedindo transferencia para seu nome do lote de terreno n. 58, quarteirão 1, desmembrado do de n. 813, Praia Vermelha. — Junte a procuração. Faça registrar a escriptura no Registro de Immoveis e prove a quitação de fóros.

Alfredo da Silva Maciel, pedindo transferencia para seu nome do terreno de marinha n. 923 desmembrado do n. 23, á rua Visconde do Rio Branco, Nictheroy. — Selle a escriptura. Junte o traslado do registro e faça reconhecer a firma no notario que subscreveu a mesma escriptura.

# MOMENTOS A BORDO DO "GIULIO CESARE"

## O conflicto paraguayo-boliviano e os preparativos para a guerra no Paraguay

### Impressões que nos transmittiu um industrial de S. Paulo, ao regressar de Assumpção — O embaixador Martin Franklin — A bailarina Tortola Valencia

Tortola Valencia, photographada a bordo do "Giulio Cesare"

O "Giulio Cesare", de regresso á Genova, esteve, hontem, na Guanabara.

Innumeros passageiros conduz o grande transatlantico da Navigazione Generale Italiana e não poucos transportou para o Rio.

#### OS PREPARATIVOS PARA A GUERRA NO PARAGUAY

Póde-se considerar encerrado o conflicto paraguayo-boliviano, ao menos no seu aspecto bellicoso. Comtudo, não é fóra de proposito transcrevermos aqui as impressões que traz do Paraguay um industrial brasileiro, o sr. Camillo Vauni, de S. Paulo, que se encontrava na capital daquelle paiz justamente quando a situação era a mais delicada possivel, ameaçando a paz do continente, pelo Chaco.

— Com o objectivo de montar uma fabrica de phosphoros, nos disse o sr. Vauni, dirigi-me ao Paraguay. Levava tambem o fim de estudar as possibilidades de collocação ali de productos brasileiros, principalmente da nossa industria de tecidos.

Cheguei ali vindo de S. Paulo, via Porto Esperança e desde logo tratei de conhecer a cidade e travar conhecimento com os politicos mais em evidencia, para alguns dos quaes levava cartas de apresentação. Fui, assim, recebido pelo presidente Guggiari e por alguns dos seus ministros e estudei a situação geral do commercio paraguayo, bem como procurei conhecer as suas possibilidades. O tratamento que me foi dispensado pelas autoridades do paiz foi carinhoso. O Paraguay não offerece grandes negocios aos brasileiros, devido á falta de communicações para o nosso paiz. Tive do elemento official optima impressão e lamento muito que o povo paraguayo a mesma impressão que me causasse. Elle não nutre sympathias pelos brasileiros e ouvi, não poucas vezes, referencia á guerra de Solano Lopez contra o Brasil. Tive a impressão de que os paraguayos ainda lhe veneram a memoria tanto assim que existe um partido popular que, por todos os meios e modos, procura engrandecer aos olhos do povo a figura de Lopez. Assumpção é uma cidade bastante atrazada e não offerece o minimo conforto, pois não possue canalização de aguas e esgotos, nem serviço telephonico. E' de justiça affirmar que o povo paraguayo é essencialmente patriota e o seu enthusiasmo na imminencia de guerra com a Bolivia foi immenso. Foi no dia 4 de dezembro, á tarde, que começaram a circular as primeiras noticias da gravidade do conflicto com a Bolivia. No hotel em que me hospedava assisti o capitão Alcorta, addido militar boliviano, preparar as malas ás pressas, afim de deixar o territorio paraguayo. O governo paraguayo se vingava dos bolivianos, que obrigaram o ministro paraguayo a partir de La Paz dentro de uma hora. O enthusiasmo popular cresceu em Assumpção com o embarque do primeiro contingente para o Chaco, constituido de cerca de setecentos cadetes da Escola Militar e muito augmentou, indo mesmo ao extremo, quando foi decretada a mobilização geral dos civis de 18 a 29 annos e dos militares de 18 a 50. Em menos de tres dias, foram concentrados em Concepcion, cerca de trinta mil homens. E' o soldado paraguayo um dos mais valorosos; de grande intrepidez e bravura deante do perigo. Impressionou-me mal ver, nas proprias ruas da capital soldados mal fardados e quasi todos descalços. O interessante é que não deixavam de usar perneiras. Os primeiros voluntarios que chegaram a Assumpção receberam logo fardamento, armas e munições e seguiram para Concepcion, ponto de concentração das forças, acompanhados de esposas, aquelles que as tinham. Os que lhes succederam, ou melhor os ultimos, nada receberam: nem fardamento, nem armas, nem munições. Nada disso mais havia. Justamente quando eram mais intensos em todo o paiz os preparativos para a guerra, circulou a noticia de que os aviadores bolivianos estavam atirando bombas explosivas sobre Bahia Negra. O jornal "El Diario", de Assumpção, conseguiu exhibir uma bomba, que não explodira e que mandara buscar, expressamente, naquelle local para provar a veracidade da noticia.

O nosso entrevistado fez ligeira pausa e proseguiu:

— Provocou esse acontecimento o maior excitação dos animos e tiveram logar, então, as manifestações patrioticas. Agglomerando em frente ás redacções dos jornaes e pelas ruas a pé e de automovel o povo prorompeu em gritos hostis á Bolivia e fazia alvo de manifestações calorosas ao ministro chileno no Paraguay, por haver o Chile concentrado trinta mil homens na fronteira boliviana e ter-se a certeza de que esse paiz interviria a favor do Paraguay. Esse estado de coisas, essa exaltação de animos, esse desejo de guerra, assim continuaram na capital paraguaya e tambem em todo o paiz, até o momento em que, felizmente, se dissipou a nuvem presaga que toldava o céo da paz sul-americana. Nessa occasião eu tambem deixei o Paraguay e me preparei para regressar ao Brasil, onde chego com o coração transbordando de alegria.

#### TORTOLA VALENCIA

Transportou o transatlantico italiano para o Rio a bailarina Tortola Valencia, que esteve no Rio ha alguns annos e que, ainda recentemente, por aqui passou para Buenos Aires.

Contratada pela empresa do Theatro Solis, a bailarina hespanhola exhibiu-se com extraordinario successo nessa casa de espectaculos de Buenos Aires. Agora, veiu ao nosso paiz, attendendo ao contrato que lhe offereceu a Companhia Brasil Cinematographica para se apresentar ao publico carioca no Palacio Theatro.

Tortola Valencia, que tem sido muito applaudida em todas as capitaes européas e que obteve os seus maiores successos em Paris depois de alguns dias de permanencia no Rio partirá para os Estados Unidos, contratada por poderosa empresa cinematographica norte-americana.

Tambem aqui desembarcaram, além de outras pessoas, o jornalista Edmir Pederneiras, que regressa, com sua esposa, de Buenos Aires, onde esteve em viagem de recreio, e os srs. Claudio Bovet, engenheiro J. A. Cerecedo, Edmundo Charpentier, L. Mattarazzo e Lorenzo Pellerano.

Viajou no "Giulio Cesare", tendo desembarcado em Montevidéo, o sr. A. Diez de Medina, novo ministro plenipotenciario da Bolivia no Paraguay.

#### O EMBAIXADOR DA ITALIA EM BUENOS AIRES

Já dissemos que o navio da Navigazione Generale Italiana conduz para Genova innumeros passageiros.

Dentre elles destaca-se o conde Alberto Martin-Franklin, embaixador da Italia acreditado junto ao governo da Republica Argentina.

O embaixador Martin-Franklin viaja com sua esposa a condessa Nina Martin-Franklin e vae ao seu paiz em gozo de licença.

Tomaram passagem no "Giulio Cesare", em Santos, os srs. Mazzolini, consul italiano em S. Paulo e Valsanea, irmão de leite de Mussolini, e que exerce naquelle Estado o cargo de inspector de immigração.

Ambos vão á Italia em férias.

Aqui embarcou o sr. Birch, conselheiro da embaixada britannica, acompanhado de sua familia.

São ainda passageiros do luxuoso navio os drs. Enzo Bordabehere, Cesar Rovira Burzaco, Juan Cafferata, Julio Cartineiras, Miguel Crisol, German Barreiro, Martin Laez, Rafael Perez, Octavio Sorondo, Francisco Rosembusch, Attilio Valloza e Luis Herrera; o engenheiro Mauro Harlitzka, presidente da Sociedade Italo Argentina de Electricidade e o sr. Bartolomé Danari, consul da Argentina na Allemanha.

Roupas para meninos
Excellente qualidade e perfeito acabamento
n'A TORRE EIFFEL, — 97 — OUVIDOR — 99

### UM MENOR ATROPELADO

Ao tentar atravessar, hontem, a avenida Passos, o menor Nervegildo do Nascimento, de 15 annos de edade e empregado no commercio, foi colhido por um automovel, soffrendo ligeiros ferimentos pelo corpo.

A victima recebeu curativos na Assistencia e, em seguida, retirou-se para a sua residencia, á rua K n. 196, na parada de Collegio.

Loteria do Espirito Santo
PREMIOS PAGOS
50:000$000
Pelo bilhete 11.457, da grande extracção de 26|12|28, vendido em Coração de Jesus (Inconfidencia), Minas, ao sr Antonio Versiani Athayde, fazendeiro em Tamboril, naquelle municipio.
Neste anno haverá novos e excellentes planos.
Séde - Victoria
(4118)

### Enfermou subitamente o gerente da agencia do Banco do Brasil, no Maranhão

*Maranhão*, 6 (A. B.) — O sr. Castro Neves, que hontem foi accommettido de subita e grave indisposição, ao visitar a camara ardente do professor Domingos Reis, que acabava de fallecer, já se acha fóra de perigo, segundo a opinião do seu medico assistente.

O sr. Castro Neves é gerente da agencia do Banco do Brasil nesta capital.

### Ferido por uma carroça

No posto de Assistencia do Meyer, foi medicado, hontem, o carroceiro José Rodrigues, morador á estrada do Areal, o qual apresentava ferimentos na região glutea por ter sido colhido por uma carroça na rua Portella. Depois de medicado, o ferido se retirou.

ACABE COM A INVASÃO DE MOSQUITOS E DEMAIS INSECTOS QUE INFESTAM SUA CASA USANDO
FLY-TOX
DEVOLVEMOS o DINHEIRO SI NÃO MATAR
(4120)

### O maestro Assis Pacheco colhido por um automovel

Na rua Sete de Setembro, um automovel colheu, hontem, o conhecido maestro Assis Pacheco, causando-lhe varios ferimentos pelo corpo.

O sr. Assis Pacheco foi medicado na Assistencia, e em seguida, retirou-se para a sua residencia, á rua André Cavalcanti numero 119.

HOJE 25:000$000
INTEIRO — 1$600
Loteria do E. do Rio
(4116)

### O prazo terminou e o fiscal foi dispensado

Foi dispensado o ajudante technico da Estação Sericicola de Barbacena, Alvoro Paes, do cargo de fiscal do contrato celebrado com a Sociedade Anonyma Industrias de Sedas Nacional, visto haver terminado em 31 de dezembro findo o prazo do dito contrato.

SABE-SE por telegramma que o premio de 2.000 Contos da Loteria de Minas Geraes foi vendido em Mathias Barbosa, municipio de Juiz de Fóra, ao Doutor Felicio Brande, Guilherme Lage, e outros que ainda não se apresentaram. (4061)

SONHO DE OURO
Hoje enveloppes 2 sortes
45 CONTOS . . . . 3$600
AMANHÃ FEDERAL
50 CONTOS . . . . 5$000
10 FINAES RECLAME
GALERIA CRUZEIRO, 1
(4090)

### Quer ser guarda da Alfandega de Santos

O director geral do Thesouro devolveu ao delegado fiscal em São Paulo, para que sejam prestados esclarecimentos a respeito, o processo relativo ao requerimento em que Juvenal Augusto Soares pede a sua nomeação para o logar de guarda da policia aduaneira da Alfandega de Santos.

LOTERIA DO ESPIRITO SANTO
HOJE
50 CONTOS
Só 6.000 bilhetes
Inteiro . . . . . . 25$000
Decimo . . . . . . 2$500
(Séde — VICTORIA)
(4093)

*Quer comprar um presente? quer gastar pouco? encontrará em optimas condições o que precisa na Casa Limoges, Avenida Rio Branco 177, Canto da rua Chile.* (4103)

### Para ser sustado o andamento de um executivo fiscal

Ao 3º procurador da Republica solicitou o director da Receita providencias no sentido de ser sustado o andamento ao executivo fiscal para cobrança de ........ 11:707$467, de João Tibiriçá de Lima, saldo devido de sua conta corrente com o Lloyd Brasileiro, em vista do despacho do ministro da Fazenda.

### O CASO DA AUXILIOS MUTUOS DA CENTRAL DO BRASIL

#### O sr. Erico De Lamare São Paulo será interrogado hoje

O caso judicial da Associação Geral de Auxilios Mutuos da Central do Brasil continúa a preoccupar a attenção do pessoal daquella ferrovia, que cada vez mais se mostra interessado na sua solução.

Estão intimados e devem ser interrogados, hoje, á 1 hora da tarde, em juizo, os srs. Erico Delamare São Paulo e Olavo Egypto Rosa.

Hontem foi realizada a diligencia de exame de livros e documentos da Associação, funccionando como peritos os srs. Arnaldo Nunes, por parte do juiz da 4ª vara civel; Rosaldo do Azevedo Rangel, por parte da directoria, e Gastão Gracie, indicado pelo sr. Arthur Fernandes.

A's 4 horas da tarde, todos se dirigiram á séde social, onde, aberta a audiencia, o referido juiz mandou proceder á leitura dos quesitos da autora e dos réos, lavrando-se o respectivo auto de exame com o prazo de dez dias para os peritos entregarem o seu laudo.

Pretende, nesse exame, o sr. Erico Delamare São Paulo provar que recebeu o mandato e foi empossado pelo sr. Francisco Paes Leme, allegando que a acta foi lavrada pelo sr. Paulo dos Santos.

Pelo juizo da 4ª vara civel vão ser requisitados, officialmente, para depôr no processo e serem interrogados os srs. Francisco Paes Leme, donas Carlota Fernandes e Dulce Maia Faria, sr. Arthur Mourão do Couto Lima, e, bem assim, outros funccionarios arrolados pelos autores, além dos srs. Romero Fernando Zander e Demosthenes Rockert, tambem requisitados, mas directamente ao Ministerio da Viação.

Os representantes da maioria marcaram nova reunião para hoje, ás 7 horas da noite.

MARCA REGISTRADA.
Ao Judeu Errante
ARTIGOS SUPERIORES para uso domestico como sejam:
TRENS DE COZINHA, etc.
Antiga casa fundada em 1824
RUA DO ROSARIO, 163
Phone Nte. 2450
(18028)

### Dispensado do serviço de revisão de despachos aduaneiros

O ministro da Fazenda, attendendo ao pedido do inspector da Alfandega do Rio Grande, dispensou o 2º escripturario da mesma Alfandega, Homero de Oliveira, do serviço de revisão de despachos junto á secção Hollerith da Alfandega de Porto Alegre, devendo o mesmo funccionario reassumir as funcções do seu cargo.

### Novas designações nas contadorias seccionaes

O ministro da Fazenda designou o auxiliar da administração dos Correios de Pernambuco, Oscar Cavalcante Salles, para exercer o cargo de praticante, em commissão, da sub-contadoria seccional, junto á mesma administração; e o aprendiz de 3ª classe do Arsenal de Marinha, José Hercilio Luz, para exercer o cargo de auxiliar technico de 2ª classe, em commissão da sub-contadoria seccional na Estrada de Ferro São Luiz a Therezina.

Ternos de brim branco e palmbeack na TORRE EIFFEL
97, OUVIDOR, 99
(4120)

### Para cobrança executiva da taxa de saneamento

Ao 3º procurador da Republica, remetteu a Directoria da Receita Publica, para cobrança executiva, 449 certidões de taxa de saneamento de 1925, no total de 22:002$293, letras G. R. S.; 148 certidões da mesma taxa e do mesmo anno, na importancia de 8:065$800, letras T. U. Y. X. W. Z.

As melhores taxas de cambio
Banco Boavista
Telephone: NORTE 7193
(4110)

### Transferencia de funccionarios na Recebedoria Federal

Foram transferidos da 1ª para a 2ª Sub-Directoria da Recebedoria do Districto Federal o 2º escripturario, dr. Eugenio Neiva, secretario; 3º escripturario Joaquim Xavier de Barros e o 2º official aduaneiro Alvaro Coimbra; e da 2ª para a 1ª Sub-Directoria, o 1º escripturario, dr. Jozino de Menezes, secretario, o 3º escripturario Arthur Moreira de Barros e o 2º official aduaneiro Astolpho Pinto.

Tiveram ainda ordem de passar a servir na 2ª Sub-Directoria, o 2º escripturario Enéas Ieira Carneiro e na 3ª o 3º escripturario Alberto Alvares de Araujo.

Loteria do Estado de Matto Grosso
HOJE
50 contos
Por 22$000
DECIMO 2$200
Jogam apenas 10 mil bilhetes
HABILITEM-SE

### FEZ UMA VICTIMA

#### E ao fugir chocou-se com um auto do Ministerio da — Justiça —

Ao passar, hontem, á noite, em disparada, pela rua Aristides Lobo, o auto-caminhão n.º 2.026 atropelou Zenith Pinto, residente áquella rua no n.º 36, produzindo-lhe contusões e escoriações generalisadas.

Fugindo á responsabilidade desse desastre, o "chauffeur" que conduzia o caminhão, imprimiu-lhe maior velocidade, resultando disso chocar-se com um auto do Ministerio da Justiça na rua Haddock Lobo, esquina de Barão de Ubá, fazendo ahi nova victima, o inspector da Light Benjamin de Souza Ridel, residente á rua Conde de Bomfim n.º 129 casa 1; que soffreu choque thraumatico e ferimentos na cabeça e rosto.

Depois de medicados na Assistencia; Zenith retirou-se e Benjamin foi internado no Hospital do Lloyd Sul-Americano.

### QUERIA, MESMO, MORRER

#### Depois de tomar ether, atirou-se de um muro

Victima de pertinaz enfermidade d. Sylvia Santos, residente á ladeira dos Guararapes numero 177, perdeu as esperanças de curar-se e, hontem, num momento de profundo desespero, resolveu suicidar-se. Para levar a effeito o seu tragico intento, ingeriu grande quantidade de ether e depois atirou-se do alto de um muro ao sólo.

Soccorrida pela Assistencia, que a livrou dos effeitos da droga que ingeriu e lhe curou o braço direito e a cabeça, que partiu na quéda, a quasi suicida recolheu-se a sua residencia.

Contando não escapar á morte, antes de tentar contra a vida, d. Sylvia escreveu um bilhete ao marido, Edgard Santos, despedindo-se delle. Pedia-lhe que não désse madrasta á sua filhinha e recommendava-lhe que, pelo facto della morrer, não deixasse de se divertir no carnaval.

### MAIS UM QUE CAE NO CELEBRE "CONTO"

#### Deu cinco contos por um pacote de papeis velhos

Parece incrivel mas ainda ha neste Rio de Janeiro quem caia no celebre "conto do Vigario".

O "otario", desta vez, foi o lavador de automoveis Ricardo de Albuquerque, residente á rua Lopes Quintas n. 41.

Encontrando-o na praça Mauá, dois espertos "vigaristas", taes coisas lhe disseram a respeito de uma importancia grande — 13:000$000 — que tinham num bem feito pacote, que, Ricardo, acabou dando aos piratas, ..... 5:000$000 em notas verdadeiras, do Thesouro, em troca dos 13 contos no pacote que não passava de um maço de papeis velhos.

De posse deste, o palerma correu para casa e só ali, quando o abriu, foi que comprehendeu o logro em que havia caido.

Obrigado pela esposa que, enfurecida, passou-lhe uma bruta sarabanda, Ricardo foi queixar-se á policia.

Ao relatar o que lhe succedera, na delegacia, o embrulhado lavador de autos, ainda accrescentou que, os vigaristas, logo depois de feita a troca do dinheiro pelo pacote, se afastaram dizendo que iam comprar uma mala, visto que iam embarcar para Minas, e recommendando-lhe que os esperasse no ponto em que caira no "conto", pois que voltaria ali, para mostrar-lh'a...

### O embarque de 4.050 saccos de cacau com destino a Nova York

Pelo director da Receita Publica foi approvado o acto do inspector da Alfandega da Bahia que permittiu a ida do vapor sueco "Hibeurea" ao porto de Ilhéos para receber 4.050 saccos de cacau destinado a Nova York.

### Concorrencia para os reparos do pharol de Santa Martha

O ministro da Marinha solicitou do da Guerra a designação de um engenheiro militar da região respectiva, afim de, na qualidade de technico, organizar as bases da concorrencia para os reparos de que carece o pharol de Santa Martha, em Santa Catharina.

CRUZWALDINA
O mais economico e seguro desinfectante domestico indispensavel na hygienização da installações sanitarias, ralos, esgotos, escarradeiras, etc. na lavagem de casas, estabulos, cocheiras, gallinheiros; no banho d.. animaes e nas desinfecções geraes. A' venda em toda a parte. (4119)

### UM ACCIDENTE NO PRIMEIRO LUXO PAULISTA, DA — CENTRAL —

#### Quatro carros descarrilados entre Embahu' e Cachoeira

Entre as estações de Embahu' e Cachoeira, no ramal de S. Paulo da Central do Brasil, descarrilaram quatro carros da composição do trem LP1, em consequencia de ter cedido a linha, devido, segundo foi apurado, ás grandes chuvas caidas no interior, nestes ultimos dias.

O accidente, que se verificou ás 3 horas da madrugada de domingo, impediu a linha durante algumas horas, sendo necessario fazer baldeação dos passageiros dos trens NP5 e NP6.

Os passageiros do trem LP1 seguiram para S. Paulo pelo trem NP5. Os trens rapidos passaram pela linha provisoria, hontem. Dois carros do trem LP1 ficaram inclinados na linha, mas os passageiros nada soffreram.

Scientes do occorrido, compareceram, ás 3,30 da madrugada, á estação D. Pedro II, os drs. Benjamin do Monte, Lysanias Cerqueira Leite, Lucas Neiva e Lauro Miranda, sub-directores, e mais os drs. Cyro Vale Ferro, Luiz Carlos da Fonseca e Raul Manso. Para o local do desastre seguiu um especial com a administração da Central.

### Visita do titular da Marinha ao seu collega da Guerra

Esteve, hontem, no Ministerio da Guerra, em visita ao seu collega de pasta, general Sezefredo Passos, o almirante Pinto da Luz ministro da Marinha.

### Foi reeleito presidente do Tribunal de Justiça de Matto — Grosso —

*Cuyabá*, 6 (A. A.) — O desembargador Bartholo Nobrega Dantas foi reeleito presidente do Superior Tribunal de Justiça do Estado.

Para o cargo de vice-presidente foi eleito o desembargador João Beltrão de Andrade Lima.

# Carnaval

## Como decorreram os bailes de sabbado ultimo nos tres grandes clubs

### *As proximas batalhas de confetti e o carnaval do «Bloco Eu Sosinho»*

OS GRANDES CLUBS

Só para não retardar o nosso applauso á sympathica e feliz iniciativa de Mario Graça, instituindo o "Dia dos Blocos Suburbanos", o que fizemos na nossa chronica de domingo ultimo, adiaramos para hoje a inserção aqui de alguns topicos de nova carta com que a galante Jeny nos honrou, abordando o grande assumpto do dia: ha tres ou ha cinco grandes clubs? Principiando, diz a nossa interessante e intelligente collaboradora: "não acha, Principe Fofinho absurdo que os governos federal e municipal auxiliem no mesmo grão de egualdade a sociedades tradicionaes, como Tenentes do Diabo, com 73 annos de existencia; Club dos Democraticos, com 62 e Fenianos, com 58, ao lado de outras hontem apparecidas e, portanto, sem passado e sem haverem experimentado os azares das épocas de vaccas magras, quando os auxilios não passavam de insignificantes quantias? E' verdade, que os componentes dos actuaes pretendidos "grandes clubs" fizeram naquella occasiões carnavaes nas sociedades de onde foram desligados contra a propria vontade... mas, como?"

E sem esperar pela nossa opinião, Jeny mesma responde: "No segundo caso, os clubs de onde sairam, exploravam os jogos de azar, de cujo barato muitos viviam e com que confeccionavam os respectivos prestitos, não se conhecendo nelles outra especie de occupação... E no primeiro caso, é positivamente grande anomalia auxiliar com a mesma importancia as tres grandes sociedades — Democraticos, Fenianos e Tenentes — com tradições que se prendem a paginas brilhantes da historia da nacionalidade e do paiz, e outras, que se fundaram (se já estão fundadas) unicamente porque se sabe que o Ministerio da Justiça tem dado cincoenta contos a cada uma e a Prefeitura outras dezenas de contos, quantias que, juntas ao "livro de ouro" e outras fontes de receita vão a perto de duas centenas de contos:::"

E continúa a perspicaz Jeny: "Não deixa de ser isto um bello negocio... Mas é um bello negocio que prejudicará o povo, pois, não estando os poderes publicos, como é de suppôr que não estejam, dispostos a dar as mesmas quantias a uma infinidade de "grandes clubs", é claro que os cortejos soffrerão immenso em esplendor e arte, que têm sido o apanagio dos "tres" grandes clubs, Democraticos, Tenentes e Fenianos."

Concluindo a sua interessante missiva, a encantadora Jeny, encantadora ao menos pelo espirito elevado com que argumenta, termina:

"Por que o governador da cidade não promove a officialização do carnaval carioca, limitando o numero dos grandes clubs aos tres já existentes e estabelecendo clausulas para a promoção dos outros a essa categoria?"

— Por que? — tambem perguntamos nós...

**Principe Fofinho.**

**Democraticos** — Foram dois triumphos inegualaveis, os conquistados sabbado e domingo ultimos pelo "Grupo dos Independentes", filiado ao "Castello". No primeiro dia, foi effectuado um grandioso baile, que arrastou para o ninho da "Aguia Negra" uma alluvião de adeptos e admiradores, os quaes, entre as mais positivas demonstrações de regosijo, se entregaram aos folguedos, cheios de enthusiasmo e da sã alegria que ali se respira. As apaixonadas democraticas, unica razão de ser das horas de prazer que se experimentam no "Castello", sem falar nas fidalgas amabilidades que a todos dispensam os seus incansaveis dirigentes, emprestaram ainda mais fulgor á excellente festa, que só terminou quando raiavam os primeiros raios do sol radioso do dia de Reis, como que a saudarem aquelle outro astro glorioso que é o Rei do carnaval carioca.

Não bastando, porém, esse grande successo, o "Grupo dos Independentes" ainda realizou, em continuação, outra animada festa, domingo, a qual constou de um saboroso angu' á bahiana, servido ás 5 horas da tarde, já estando, entretanto, o ninho da "Aguia Negra" repleto de convidados desde muito antes.

Foi o apetitoso prato servido no meio da mais franca alegria e camaradagem, como sempre sóe acontecer aos folguedos democraticos.

Uma banda de musica militar e um chôro endiabrado animaram as dansas, desenferrujando as gambias e desentorpecendo os musculos, até altas horas da madrugada.

**Tenentes do Diabo** — A "Caverna", onde pontificam os tenazes "baetas", esteve sabbado outra vez escancarada para receber as suas innumeras diavolinas que foram animar o seu baile á fantasia.

Cuidadosos, como são, os veteranos foliões, na organização de seus bailes, não será exaggero aqui registrar o absoluto exito do can-can, promovido pelo Grupo dos Novos.

A banda de musica contratada para impulsionar o forrobodó era daquellas que não costumam dar folga aos intemeratos bailarinos.

Só na manhã de domingo, já com a claridade do dia, terminou o baile.

**Fenianos** — Os "angorás" andam mesmo em franca actividade.

Marcado para a noite de sabbado, no Poleiro, houve um cancan animadissimo, promovido pelos mais destemidos "gatos", do grupo "Quem póde, póde..."

Com o mesmo exito da festa anterior, o baile de sabbado, na popular sociedade de Braço Forte, transcorreu assignalando-se ainda mais a concorrencia de vigorosas fenianas.

Quem, pois, resistiria a essa festa do pessoal do Poleiro?

**Cordão da Bola Preta** — Em homenagem ao artista Raul de Castro, o Cordão da Bola Preta realizou sabbado na sua séde — Palacete Capitolio — monumental baile á fantasia.

As dependencias sociaes apresentavam o mesmo aspecto brilhante do que foi observado durante o sarão commemorativo da entrada do anno novo.

Uma alegria infinita imperou desde o inicio da festa dos populares carnavalescos e foliões.

**Pierrots da Caverna** — O "Grupo dos Bobalhões" realizou sabbado a sua festa á fantasia, em homenagem ao "Grupo a corôa está por cima". Uma banda militar sustentou o can-can.

No proximo sabbado entrará na luta os "Menores do Moinho", arregimentado grupo que se popularizou pelas festas que, o anno passado, levou a effeito.

**Congresso dos Fenianos** — Por iniciativa do "Grupo dos Carinhosos", effectuou-se sabbado ultimo, no Congresso dos Fenianos, mais um baile, sendo as dansas dirigidas por uma banda de musica militar.

**Filhos de Talma** — Sabbado ultimo, houve nesta agremiação da rua do Proposito uma tarde-noite dansante, em homenagem ao seu primeiro thesoureiro, Djalma Pinto.

Sendo tambem a primeira festa deste anno, foi ella de grande animação.

Os convites foram distribuidos em elevado numero, o que fez com que os salões da veterana sociedade da rua do Proposito tivessem uma enchente formidavel.

Djalma Pinto, como associado de Filhos de Talma, tem sido de uma força de vontade extraordinaria, tudo fazendo em prol do engrandecimento da sociedade, e já tendo occupado varios cargos em varias administrações, como seja de 1º secretario, posto este em que muito honrou a sociedade com a sua intelligencia. E actualmente, como 1º thesoureiro, tem sabido desempenhar o cargo, com muita competencia e confiança, sendo pois, um dos elementos a quem o Talma deve inestimaveis serviços.

Para a festa de sabbado, era exigida dos associados a apresentação da carteira social e recibo n. 1, e das damas, a apresentação dos respectivos convites, assim como terminantemente prohibida a entrada de menores.

Para este mez está annunciada a récita mensal, que terá logar no dia 19 com a representação da burleta sertaneja, em 3 actos, "Nhá moça", cujo espectaculo sob a direcção de Anjos Sobrinho e Perez Filho, occasionará grande successo no mundo theatral.

**Amantes da Arte Club** — Consoante ao que noticiámos, realizou-se sexta-feira passada, no Amantes da Arte Club, a assembléa geral ordinaria, preparatoria para a eleição da nova directoria.

A's 21 horas, com a presença de quarenta e sete associados, foram abertos os trabalhos pelo presidente sr. Bernardino Antonio, que após explicar o fim da assembléa pede para que seja indicado um associado para presidil-a.

Diamantino Lemos propõe os sr. Polonia Junior e Marcellino Ramos, que se recusam.

O sr. Bernardino propõe Diamantino, que se recusa tambem, declarando que fôra presidente do club durante o anno findo até agosto.

O sr. Bernardino appella para o sr. Polonia Junior, que acceita, depois de varias ponderações.

O presidente convida para secretarios os srs. Marcellino Ramos e Joaquim Gonçalves, que acceitam, entre salva de palmas.

Depois de procedida a chamada, é lida a acta da assembléa anterior, que foi approvada sem discussão.

E' lido um officio de agradecimento do embaixador da Italia, pelo officio que a directoria enviou pela morte do aviador Del Prete.

O presidente Bernardino Antonio lê o relatorio da directoria, que é approvado. E' a seguir lido o relatorio da thesouraria que accusa o seguinte movimento — socios entrados durante o anno — 71; excluidos do quadro social, por varios motivos — 19, receita durante o anno — réis: 20:106$900; despesa — 18:141$100; saldo para 1929 — 1:966$800.

E' nomeada a commissão do exame de contas, que ficou constituida dos srs. Marcellino Ramos, Joaquim G. da Silva e Anselmo Baptista. São propostos votos de louvor á mesa, á directoria, a Diamantino Lemos.

Tambem ao professor de dansa, sr. Joaquim Silva é proposto um voto de louvor.

Não havendo mais assumpto a tratar é levantada a sessão, sendo marcado o dia 22 do corrente, para nova assembléa para a eleição da directoria.

**Banda Portugal** — Revestiu-se de todos os encantos a festa que domingo passado se realizou nos salões desta sociedade artistico recreativa, por iniciativa da "Ala Triumphante", que é constituida dos mais fervorosos recreativistas da sociedade da praça 11 de Junho.

Tanto a ornamentação, que foi adaptada em todas as dependencias, como a farta illuminação electrica proporcionaram aos convivas o aspecto mais deslumbrante.

E' paranympha da Ala, a senhorita Odette Motta.

A "Ala Triumphante" está assim constituida:

Presidente de honra: José Fernandes; presidente, Antonio Baptista de Oliveira; vice-presidente, Abel Roque; 1º secretario, Adão Constantino dos Santos, 2º secretario, Alberto Pereira; 1º thesoureiro, Annibal S. Medeiros; 2º thesoureiro, Antonio Martins; procuradores: Arlindo Sampaio e Renato Ribeiro Machado.

Orador, José Loureiro; honorario, José Frieiro; auxiliares:— Damião Vieira, Antonio Roque, José Duarte Rosas, Angelo Milesi e Amadeu Sendas.

**Rosa de Ouro** — Esta veterana sociedade de Villa Isabel, devia realizar domingo, no terreno de sua propriedade á rua Theodoro da Silva, 228, uma grandiosa festa em beneficio da construcção da séde, já em franco andamento.

Motivos de força maior, alliados ao desejo da directoria e da commissão pró-predio de ampliarem o magnifico programma elaborado, introduzindo-lhe surprehendentes numeros novos, obrigaram a transferencia desta festa anciosamente esperada.

Haverá sorteio de ricos premios, inclusive um lindo automovel para creança, o que trará o mundo infantil em polvorosa.

Os cartões numerados para a tombola, em pequena quantidade, acham-se á disposição dos socios na séde provisoria, á rua Dr. Silva Pinto n. 15.

O sr. Luiz Ignacio Martins, estimado presidente, e demais directores, já tomaram todas as providencias para o inexcedivel brilho da proxima festa, com o concurso de um dos nossos melhores conjuntos musicaes.

As melhores taxas de cambio
**Banco Boavista**
Telephone: NORTE 7193
(4109)

## PRESENTES AO "CORREIO DA MANHÃ"

Da firma J. Santos Guerra & Cª Limitada, proprietaria da Perfumaria Hanriot, recebemos varias amostras de sabão *Mechanico*, especial para tirar graxa, oleos, tintas e vernizes.

E' um preparado recommendado para os que trabalham nas artes graphicas e mechanicas.

## Requerimentos despachados no Departamento Nacional — do Ensino —

Mario da Cunha Pereira, pedindo augmento de um centesimo no resultado de exame de Arithmetica, afim de ser considerado approvado. — Indeferido.

Antonio Toledo Pires( pedindo registro de diploma. — Deferido.

Francisco Solano de Oliveira Rodrigues, Jayme dos Reis Freitas, Rubens Gonçalves Queiroga, pedindo a expedição dos certificados de exames. — Certifique-se o que constar.

Aluizio Teixeira Pinto, pedindo a expedição de certificados de exames. — Declare quando prestou os exames cujo certificado pede.

Dr. José Ferreira de Queiroga, solicitando permissão para que suas filhas Helena e Yolanda possam prestar, em 2.ª época, exame do 4.º anno seriado. — A' vista do que dispõe expressamente o art. 50 do decreto n.º 16.782 A, não póde ser deferido o pedido.

## O Tribunal do Jury em sessão preparatoria

Presidida pelo juiz da 6ª vara criminal, realizou-se, hontem, a sessão preparatoria do Tribunal do Jury.

Foram sorteados mais tres jurados para completar o numero legal. São elles os drs. Paulo Baptista da Silva Pessôa, Euzebio de Queiroz Lima e José da Rocha Soares.

A primeira sessão de julgamento foi marcada para 11 do corrente.

## Os cursos e conferencias da Associação Brasileira de — Educação —

Ensino primario — Hoje, terça feira, ás 4 horas, na séde da A. B. E. (rua Chile, 23-1º), conferencia do professor A. Joviano: "Applicação do ensino primario da linguagem na escola activa" é o thema da conferencia. Partindo da leitura como fundamental, acompanha toda a pratica do professor primario daquella disciplina, do 1º ao 5º anno de curso. Fazer a possibilidade e facilidade de desenvolver a materia por meio dos centros de interesse, apparelhando as alumnas com a capacidade de expressão, mediante exercicios praticos, encaminhados gradativamente. O ensino das leis grammaticaes, indispensaveis é ministrado por processo pratico nas proprias composições dos alumnos e por intepretação dos trechos de leituras. Todo o trabalho é esclarecido por explicação conveniente e possivel no momento.

— Quinta-feira, 10, ás 4 horas, na séde, conferencia sobre "A Escola Regional de Merity", pela professora Armanda Alvaro Alberto de Mendonça.

— Sabbado, 12, ás 4 horas, na séde, conferencia sobre "Habitos Hygienicos", pela educadora sanitaria paulista, d. Maria Antonietta de Castro.

## Apanhado por um bonde

Hontem, quando passava pela avenida Vinte e Oito de Setembro, foi atropelado por um bonde, Antonio da Costa, presidente á rua Rocha Fragoso n. 11. Caindo na frente do vehiculo, Antonio teve a felicidade de ser colhido pelo salva-vidas", o que o livrou da morte tragica.

Apresentando contusões e escoriações generalizadas, levaram-n'o ao Posto Central de Assistencia, onde recebeu soccorros.

## NOTICIAS DA GUERRA

O general Rondon, que se acha acampado no Pico Ricardo Franco, na fronteira da Guyanna Hollandeza, telegraphou ao ministro, communicando haver attingido a nossa fronteira, onde vem realizando levantamento completo, desde o rio Cuminá até a cordilheira Tucuman. No Pico Ricardo Franco, a cavaleiro da raia do Brasil com a Guyanna, installou-se conjuntamente com todo o pessoal da commissão, de onde vem inpeccionando toda a faixa fronteira do norte para o Brasil, até o quadrante de éste a oéste.

Communica, tambem, o general Rondon, que serve de marco á nossa fronteira, dada a grande significação da sua origem natural, uma pedra de granito, existente na fronteira divisoria dos novos limites com a Guyanna Hollandeza.

— Foram nomeados membros da commissão de promoções os generaes Leite de Castro e Nepouceno da Costa, em substituição aos generaes Jorge França Wiedmann e Alvaro Guilherme Mariante.

— Restabelecido, compareceu ante-hontem, ao seu gabinete de trabalho, o general Nestor Sezefredo dos Passos, ministro da Guerra, que pernoitou no quartel general, afim de ultimar varios trabalhos que tinha em mão e que se prendem á regulamentação das leis do ensino e da inactividade dos officiaes e praças.

— Tendo completado o tempo determinado em lei para servir como membro da commissão de promoções, apresentou-se ao departamento da Guerra, o general Jorge França Wiedmann.

— Por terem cessado os motivos que o trouxeram a esta capital, regressou a 5.ª região o coronel José Osorio, chefe da commissão constructora da estrada de rodagem Paraná-Santa Catharina.

— Foi desligado da Escola Militar, sendo incluido num dos corpos da 1.ª região, o ex-alumno Achilles Emilio Zalnar.

— Falleceu na cidade de Bagé, o cabo asylado Juvencio Macedo.

— Trocaram de corpos os sargentos Raul de Araujo Silva, do 1.º regimento de infantaria e Henrique de Amorim Muniz, do 4.º regimento de infantaria.

# NO MUNDO DA TELA

### CARTAZ DO DIA

**CAPITOLIO** — "O primeiro beijo", Paramount, com Gary Cooper e Fay Woray.

**CENTRAL** — "Confetti" — Frist National, com Jack Buchunan.

**GLORIA** — "O preço de uma paixão", prog. Urania, com Dolly Davies.

**IDEAL** — "O phantasma da Opera", Universal, com Lon Chaney e "Da fome á fama", First National, com Dorothy Mac Kail e Jack Mulhall.

**IMPERIO** — Nené Cyclone", Metro-Goldwyn, com Aileen Pringle e Lew Cody.

**IRIS** — "A ultima prisioneira", com Gary Cooper e "Cavalleiro das trevas", Metro-Goldwyn com Tim Mac Coy.

**ODEON** — "Orchidéa", prog. Serrador, com Ricardo Cortez e Louise Lagrange.

**PALACIO THEATRO** — "Odette", prog. Serrador, com Francesca Bertini e "A filha do Czar", prog. Serrador, com Eve Southern.

**S. JOSE'** — "Vencendo na vida", Fox, com Sally Phipps e "O pequeno Lord Fauntheroy", United Artists, com Mary Pickford.

### NOS BAIRROS

**ATLANTICO** — "A seducção do Peccado", United Artists, com Gloria Swanson e "Os dois Nomades", Universal, com Jack Perrin.

**AMERICANO** — "Trato é trato", First National, com Ken Maynard e "Da fome á fama", First National, com Dorothy Mac Kail.

**AMERICA** — "A lei dos fortes", Paramount, com Thomas Meighan e "Emquanto Londres dorme", prog. Matarazzo, com Rin-Tin-Tin.

**BOULEVARD** — "Dinheiro é sangue", Fox, com Tom Mix e "Torrente em chammas", Universal, com Renée Adorée.

**BRASIL** — "O valle dos Gigantes", First National, com Milton Sills e "Don Piratão", Metro-Goldwyn, com William Haines.

**FLUMINENSE** — "O galante conquistador", Metro-Goldwyn, com Ramon Novarro e "A namorada de todos", prog. Matarazzo, com Dolores Costello.

**GUANABARA** — "A chamma do amor", United Artists, com Ronald Colman e "O Circo da vida", First National, com Mary Johnson.

**GUARANY** — "Ramona" — United Artists, com Dolores del Rio e "A divina peccadora", com Vera Reynolds.

**HADDOCK LOBO** — "Papae solteiro", Metro-Goldwyn, com Lew Cody e "Ninhos de noivos", com George Lewis.

**MASCOTTE** — "A grande guerra", prog. Urania.

**MEM DE SA'** — "Dinheiro é sangue", Fox, com Tom Mix e "A bailarina diabolica", United Artists, com Gilda Gray.

**MEYER** — "Recem-casados", Paramount, com Ruth Taylor e "Fructos prohibidos".

**MODELO** — "A lei dos fortes", Paramount, com Thomas Meighan e "O aventureiro", Metro-Goldwyn, com Tim Mac Coy.

**NACIONAL** — "Dois sabidões e um canudo", Paramount, com Chester Conklin e "A fascinação da volupia", com Nita Naldi.

**PARIS** — "O Bello Brummell" — prog. Matarazzo, com John Barrymore.

**PARQUE BRASIL** — "Meninas namoradeiras", prog. Matarazzo, com May Mac Avoy e "Sacrificio", prog. Matarazzo, com Dolores Costello.

**POPULAR** — "O Evangelho do fogo", First National, com Ken Maynard.

**PRIMOR** — "O caçador de féras", prog. Matarazzo, com Syd Chaplin.

**REAL** — "Metropolis", prog. Urania, com Brigitte Helm e Rudolf Klein-Rodge.

**RIO BRANCO** — "Dois turunas da guerra", prog. Matarazzo, com Heinie Conklin e "Torrente em chammas", Universal, com Renée Adorée.

**TIJUCA** — "Ninho de amor", Universal, com George Lewis e "Enganos da juventude".

**VELO** — "O jardim do Eden", United Artists, com Corinne Griffith e "Um beijo por gloria", Fox, com Sue Carroll.

**VILLA ISABEL** — "Metropolis", prog. Urania, com Brigitte Helm.

## Pôz fogo ás vestes e morreu

No Hospital de Prompto Soccorro, onde se achava em tratamento de queimaduras que recebeu, por ter posto fogo ás vestes, com o intuito de se suicidar, falleceu, hontem, Amara do Nascimento, de 16 annos, brasileira, residente á ladeira do Faria n. 82.

O seu cadaver foi removido para o necroterio.

## Deu com o moringue na cabeça da outra

A viuva Maria Rodrigues, moradora á rua Projectada n. 5, casa 11, foi, hontem, aggredida por sua vizinha Anna de Carvalho, residente na casa 13 da mesma avenida.

A ultima estava enchendo um moringue na bica que serve a todos os moradores dali, quando chegou a primeira, que pretendeu passar á frente da outra. Anna, indignada, atirou com o seu moringue na cabeça de Maria, ferindo-a.

A victima recebeu curativos na Assistencia do Meyer.

## Feriu-se quando descarregava

O operario Virgilio Alfredo Marques, morador á rua Gonçalves n. 55, quando descarregava madeiras em frente á estação da Light, feriu-se na mão direita.

A Assistencia medicou-o.

## Precatorios despachados pelo director da Recebedoria — Federal —

Juizo da 2.ª pretoria criminal, entrega de 300$000, a favor de Zacharias Fernandes da Silva. — Cumpra-se.

Juizo da 3.ª pretoria criminal, entrega de 1:000$, 1:000$, 500$, 1:000$, 700$ e 1:000$000 a favor de Santos Mollinaro. — Cumpram-se.

Juizo da 4.ª pretoria criminal, entrega de 800$000 a favor de Danti Cocozza; e 1:500$000 a favor do dr. Cassio Pereira da Silva. — Cumpra-se.

Juizo da 7.ª pretoria Criminal, entrega de 300$000 a favor do dr. Edmundo José Vieira. — Cumpra-se.

# CORREIO MUSICAL

### INAUGURAÇÃO DA TEMPORADA LYRICA NO SCALA DE MILÃO

A inauguração da temporada lyrica no Scala de Milão é sempre um grande acontecimento para a Italia; mas, depois que esse theatro se tornou um verdadeiro templo de arte, sob a direcção do eminente musicista e regente que é Arthur Toscanini, o acontecimento deixa de ser nacional e italiano para tornar-se universal.

Toscanini transforma-se num sacerdote que pontifica com majestade. Director extraordinario, organizador magico, soube elle collocar o Scala á frente dos primeiros theatros europeus e, talvez, como o primeiro do mundo inteiro.

A estréa deu-se com o "Othello", de Verdi. Não era nenhuma novidade. Verdi, cujos cantos embalaram nossa infancia e cujo genio admiravel ainda paira sobre o mundo lyrico, conserva, especialmente na Italia e mórmente em Milão, adeptos fervorosos. Foi em Milão que elle falleceu. Ali tem elle um dos mais bellos monumentos. Seu tumulo está guardado no Retiro por elle fundado para servir de asylo aos velhos musicos.

"Othelo" foi a penultima palavra desse homem fantastico que durante toda a vida evoluiu. Basta dizer que, aos oitenta annos de edade, Verdi produziu essa obra prima que se chama "Falstaff".

A seguir offereceu o Scala aos seus auditores outra opera de Verdi, esta da primeira phase: "La Forza del Destino". O libreto da opera foi ultimamente remodelado, sendo assim executado pela primeira vez em Dresde e logo após em outras cidades da Allemanha, Suissa e da propria Italia.

O que impressiona no Scala não é a celebridade dos cantores. Não existem ali "estrellas" nem "estrellos". Cada qual canta e representa pela melhor fórma, fazendo valer, dando vida ao papel e pondo tambem em evidencia o dos companheiros. Solistas e coristas vivem. Os côros são incomparaveis.

O conjunto da acção é evidentemente baseado nos dons naturaes de cada um; mas o temperamento unico da raça está sujeito a disciplina ferrea, nas mãos do guia, do animador genial — Toscanini.

### CONCURSO DE PIANO

Realiza-se, amanhã, ás 4 horas da tarde, no salão do Instituto Nacional de Musica, um concurso de piano, ao premio de medalha de ouro, de alumnos da Escola de Musica Figueiredo. São as seguintes as candidatas inscriptas: senhoritas Magdalena Neiva de Aguiar, Elsa Faria de Oliveira e Eunice Paes Barreto.

### A OPERA "BORIS GODOUNEFF" EM CATANIA

*Catania*, 7 (U. P.) — A opera "Boris Godounoff", de Mussorgski, será representada pela primeira vez na Sicilia, por occasião da reabertura do Theatro Maximo, dentro de poucos dias.

O programma da estação inclue "Othello", "Butterfly" e "Fausto."

## Requerimentos despachados pelo delegado geral do imposto sobre a renda

Joaquim Felippe, Alberto de Castro Amorim, Amorim & Cia., Pinto Guimarães & Cia., pedindo certidão. — Certifique-se, em termos.

Maria Wienckosky, por seu marido João Wienskosky, reclamando contra lançamento. — Completo com revalidação, o sello da presente.

Zeferino de Faria, idem, idem. — Proceda-se de accordo com a informação do chefe do cadastro.

Alexandre Max Kitzinger, idem, idem. — Rectifique-se o lançamento, mediante revisão da declaração de renda agora apresentada, mantida a multa, por já ter sido iniciado o processo "ex-officio", de accordo com a circular do Ministerio da Fazenda que trata do recebimento das declarações de rendimentos, no exercicio de 1926.

Alexandrino Guimarães, Irineu Leite de Freitas, José Pereira Guimarães, Paulo Santos Faria, Lineu Nogueira, Dulce França de Miranda, Luiz Perdigão Macedo, Roberto L. Morton, Philogonio Dias de Aguiar, José Luiz Affonso e Irany Baggy de Araujo, idem, idem. — Idem, idem.

João Antonio Baptista, pedindo relevação de multa. — Idem, idem.

Fraterno Lopes Pena, reclamando contra lançamento. — Idem, idem.

Armando Gomes Pereira, Felix Dupuy, Augusto de Aguiar Correia, José Fabiano Pereira de Barros, Augusto Cardoso Veiga e João Saraiva, idem, idem. — Idem, idem.

Manoel Viveiros, pedindo rectificação do seu lançamento. — Idem, idem.

Roberto H. Sauris, pedindo rectificação de imposto. — Idem, idem.

Arlindo Ribeiro Saraiva, pedindo relevação de multa. — Idem, idem.

## Um inquerito sobre a cultura da laranja na Bahia

O director geral de Agricultura remetteu ao do Serviço de Informações o inquerito sobre a cultura de laranja, na Bahia, levantado pelo inspector agricola, Ervidio de Souza Velho, para ser publicado no boletim do Ministerio.

CINE RIO BRANCO
(EX-UNIVERSAL)
RUA SENADOR EUZEBIO, 132 — NORTE 1639
DOIS TURUNAS DA GUERRA
com HEINE CONKLIN
Torrente em Chammas
com RENE'E ADOREE
BRISAS DO MAR
(NATURAL)
SESSÕES DE UMA HORA EM DEANTE

# De Nictheroy

### DEPOIS DO BAILE AGGREDIU A COMPANHEIRA COM UM FORMÃO

Na noite do domingo ultimo, o operario José Santos Filho, morador no logar denominado Crysantho, na Engenhoca, resolveu acompanhar Victorina Conceição Cunha, com quem vive maritalmente, no baile que se realizaria nos fundos da quitanda, sita á rua General Guimarães n. 479.

Já ia alta a madrugada, quando Fontes, dando por finda a festa retirou-se acompanhado de Conceição.

Uma vez em casa, por questões de ciume, começaram a discutir, até que, desvairado, Fontes investiu contra Conceição, ferindo-a no peito. Praticado o crime, Fontes evadiu-se.

Mais tarde, na rua General Castrioto, Maximiano Corrêa Fontes, sobrinho do accusado, com quem móra, contou o facto ao popular Elias Michel e apontou o accusado, que se achava sentado no meio fio.

Michel resolveu, então, dar voz de prisão ao accusado e quando o revistava, encontrou, caido no chão o formão, apontado como arma do crime.

Feito isto, Michel conduziu o accusado á delegacia da 3ª circumscripção, onde o apresentou ao commissario Carvalho, que estava de serviço e a quem narrou o facto, como o descrevemos acima.

O commissario Carvalho, tomou as necessarias providencias que o caso reclamava, isto é, fez remover a victima para um ponto que fosse accessivel á Ambulancia, que a conduziu para o serviço de Prompto Soccorro, onde foi medicada convenientemente e, em seguida internada no Hospital de S. João Baptista. Foram arroladas dez testemunhas, que deverão ser ouvidas no inquerito aberto na referida delegacia.

O accusado, ouvido pela autoridade, mostrou-se alheio ao facto negando que tivesse investido contra a sua companheira, tendo até chorado, quando lhe disseram que ella estava no Hospital.

O depoimento da victima, que deverá esclarecer o caso, ainda não foi tomado, o que deverá ser feito hoje, caso o permittam as condições da mesma.

ACTOS DO GOVERNO

O presidente do Estado, dr. Manuel Duarte, assignou na pasta do Interior e Justiça, os seguintes actos:

Exonerando, a pedido, Gino de Barcellos Bezzi, do cargo de delegado de policia do municipio de Rezende.

Nomeando o 2º tenente da Força Militar Sylvio da Costa Almeida para o cargo de sub-delegado de policia, especial, em commissão, no 4º districto do municipio de Iguassu'.

Promovendo, na Força Militar, por merecimento, os seguintes officiaes: ao posto de capitão, o 1º tenente Asdrubal Vidal; ao posto de 1º tenente o 2º tenente José Santiago Moreira e ao posto de 2º tenente o aspirante a official José Nobre de Araujo.

Nomeando Abilio José da Silva para exercer, interinamente, o primeiro officio de tabellião de notas, do publico judicial, escrivão do crime, do civel, commercial de orphãos e ausentes da provedoria e residuos do municipio de Sant'Anna de Japuhyba, durante a licença do respectivo serventuario, Vicente Fernandes Ennes.

Concedendo ao capitão da Força Militar do Estado, Manoel de Souza Marques, seis mezes de licença de accordo com o art. 1º da lei nº 2.275 de 9 de outubro de 1928.

TRIBUNAL CORRECCIONAL

Deverá reunir-se no dia 10 do corrente mez, ás 13 horas, sob a presidencia do dr. Oldemar Pacheco, juiz de direito da 3ª vara, servindo como promotor o dr. Severo Bomfim e com escrivão o escrevente Laudelino Faro de Siqueira, o Tribunal Correccional de Nictheroy, tendo sido sorteados vogaes os seguintes cidadãos: Elisiario Peixoto, José de Oliveira Campos Junior, Oldemar Silveira, Antonio Eduardo Neves da Terra, Alfredo Quaresma Pimentel, Xenofonte Lopes de Abreu, Elysio da Cruz Fortuna. Estão preparados para serem submettidos a julgamento, os processos em que são réos: Pedro Nery da Conceição, Normandino Pereira de Andrade, Aleixo Gomes, Antonio Custodio Barboza, Arthur Corrêa Porto, João Libanio dos Santos, Geraldina Santilhana, Antonio José de Souza Mello, Tancredo Magalhães, Joaquim de Souza e Silva, Antonio José de Andrade, João Manoel Machado e Sabbado Girardi, estando outros processos e mandamento.

O RE'O FOI PRONUNCIADO

O director da Instrucção Publica Pacheco e por decisão de hontem, foi pronunciado o réo Alcides Gama, como incurso nas penas do art. 303 do Codigo Penal, por ter no dia 14 de outubro de 1927, cerca de 9 horas do dia, á rua de S. Lourenço, em Nictheroy, aggredido com uma bofetada a Augusto Gonçalves Porto.

NA INSTRUCÇÃO PUBLICA

O director da Instrucção Publica do Estado, dr. José Duarte, assignou portarias designando a professora effectiva do municipio de Valença, d. Isaura de Araujo para servir em commissão, como cathedratica na escola mixta n. 5 da cidade de Iguassu', sendo dispensada da commissão em que se encontrava na escola mixta da rua Guilherme Briggs, em Nictheroy.

RELAÇÃO DAS NORMALISTAS QUE CONCLUIRAM O CURSO NO I. N. DE SANTA ISABEL

Alice Duarte, Alice de Salles Pinheiro, Analia Luz, Annunciata Pelegrini, Clotilde de Coen, Catharina Zulma Daumas Tavares, Cecy Nepomuceno, Corintha Gouvêa Mello, Deolinda Alves de Almeida, Dulce Charlier Lassence, Eclia Tinoco Ferraz, Edith Galvão Feiteira, Horacina Gomes Ramos, Oliveira Muniz, Lucy Torres, Maria Camem Toledo Lemos, Maria Justa Gomes Monteiro, Lygia Garcia Bastos, Maria das Dôres Rodrigues, Maria José Mattos Costa, Maria de Lourdes Camara, Maria de Lourdes Boechart, Maria de Lourdes Muniz da Costa Moura, Maria Leticia da Silva Santos, Maria Damaceno, Mercedes de Souza, Maria da Gloria Rangel Nicodemos, Nahir Mattos, Neyde Mendonça Nunes, Nicolina Scaffo, Odette Maria Celestina Guerin, Ondina Bueno de Jorge e Rachel Silva Rodrigues.

QUEM QUER SER PROFESSOR DE PORTUGUEZ?

No proximo sabbado, será iniciado o concurso para o cargo de professor cathedratico de portuguez da Escola Profissional Washington Luis, em Nictheroy.

Os candidatos inscriptos, que abaixo vão declarados, deverão comparecer á 1 hora da tarde daquelle dia, no edificio da Escola Normal, onde se realizarão as provas do alludido concurso.

Os candidatos inscriptos são: Arnaldo Belluci Guimarães, Angelo Elyseu Xavier Leal, Oscar Przewodowsky, Odilon Lima e Sylvio Figueiredo.

CINE-PARQUE BRASIL
R. D. Anna Nery 258 — V. 3289
MENINAS NAMORADEIRAS, com Mae Mac Avoy e SACRIFICIO (ou LAGRIMAS DE UMA MULHER), com Dolores Costello. Amanhã: O REI DAS CAMPINAS, com Hoot Gibson e TEIA DE ARANHA, 6º e 7º episodios. (4123)

O XARQUE

## A Associação Commercial de S. Paulo dirige-se ao ministro — da Viação —

Ao ministro da Viação, a Associação Commercial de São Paulo dirigiu, o seguinte telegramma:

"A Associação Commercial de S. Paulo, tem a honra de vir a presença vossa excellencia afim de expôr o seguinte: O decreto legislativo 5574 de 14 de novembro ultimo dispoz que desde que os navios que fazem navegação cabotagem interrompam a viagem em portos estrangeiros ficam sujeitos pagamento direitos de entrada e mercadorias nacionaes transportadas, pagarão nos portos brasileiros de desembarque impostos de importação como se fossem estrangeiras. O mesmo decreto autorisa o Poder Executivo a providenciar para que o Lloyd Brasileiro estabeleça carreira mensal directa entre Corumbá e portos maritimos brasileiros. Succede que, ainda não tendo sido inaugurada a linha directa para Matto Grosso e já tendo entrado em vigor o decreto citado, os exportadores deste Estado estão sendo surprehendidos com aviso de seus despachantes em Santos de que não poderão ser feitos embarques para Matto Grosso sem que as mercadorias exportadas paguem direitos aduaneiros quando desembarcadas no destino. Recurso de serem as remessa effectuadas via terrestre é impraticavel para maior parte das cargas, visto que os fretes ferroviarios encarecem excessivamente as mercadorias, a ponto de tornarem seu custo prohibitivo. D efacto poucos dos generos dos quaes Matto Grosso se abastece em S. Paulo e Rio supportarão um percurso em estrada de ferro de mais de 1700 e mais de 2200 kilometros que são respectivamente as distancias daquellas praças a Porto Esperança. Em face de tão grave situação, que isola um Estado brasileiro na Federação interrompendo bruscamente corentes commerciaes estabelecidas desde longo tempo, a Associação Commercial S. Paulo vem dirigir a vossa excellencia um appello no sentido de não ser demorada a organização de uma carreira directa do Lloyd Brasileiro entre portos maritimos e os situados no Rio Paraguay. Agradecendo antecipadamente a attenção que merecer de vossa excellencia o presente appello, a Associação Commercial S. Paulo tem a honra de apresentar vossa Excellencia protestos de sua alta consideração. (a) Leão Renato Pinto Serva, presidente em exercicio."

## A POLICIA ADUANEIRA EM ACTIVIDADE

### Foram apprehendidos cento e sessenta kilos de sêda

A policia aduaneira apprehendeu, hontem, um grande contrabando de sedas, avaliado em varios contos de réis. O facto occorreu no armazem 18 do Caes do Porto, á hora em que se procedia á conferencia de varias mercadorias que esperavam ser desembaraçadas e foi coroado de exito tanto maior por haver o contrabando sido apprehendido completo.

O conferente Fernandes da Silva, desobrigava-se de seu serviço a porta daquelle armazem, quando viu um carregador conduzindo um volume em um carrinho de mão. Desconfiado, chamou-o á ordem e fez abrir o volume. Eram 80 kilos de seda que iam saindo sem satisfazerem a exigencia da lei.

Mais tarde, proseguindo em seu serviço, o mesmo conferente encontrou um fardo egual ao que apprehendera, como elle, sem marca e sem contra marca. Dando com semelhança e tendo as mesmas suspeitas, o conferente fel-o abrir. Eram outros 80 kilos de seda.

Os dois fardos estavam no armazem 18 do caes do Porto e ao que parece, chegaram pelo "Andes", entrado ha dias.

## Na Prefeitura

Obteve tres mezes de licença a professora Gilda Werneck Machado.

— Ao dr. Carilho Bicalho, medico escolar foram concedidos seis mezes de licença em prorogação.

— Foi concedida dispensa do ponto, durante dois mezes, com dois terços do que vence, ao empregado da Directoria de Arborização, Joaquim Ferreira.

## A DATA DA FUNDAÇÃO DA CIDADE DO RIO DE — JANEIRO —

### Reune-se, hoje, a commissão organizadora dos festejos

A exemplo do que foi feito no anno anterior, a commissão organizadora dos festejos da cidade do Rio de Janeiro, vae realizar, em 20 do corrente, fundação da cidade, uma grande regata de motores, passeio maritimo e concerto musical pela Academia Brasileira de Musica. Para effectivar o programma official, reunem, hoje, ás 5 horas da tarde, os srs. professores Benevenuto Berna, dr. João Braga, dr. Alexandre Ballá Pereira do Carmo, Francisco Paula Vianna Bonozo, Alberto Barbosa, Angelino José Cardoso, Ariosto Berna, dr. Romeu Miranda e Silva.

O major José de Almeida Junior fará entrega nessa festa das medalhas aos vencedores da competição aquatica do Audax Club.

## Transferencias e classificações na Policia Militar

O ministro da Justiça transferiu, na Policia Militar, do cargo de assistente do pessoal para o de commandante do 1º B. de infantaria, o tenente-coronel Carlos da Silva Reis e deste commando para aquelle cargo, o tenente-coronel João Augusto de Azevedo Coutinho, conforme propoz o commandante da referida corporação; e classificou nos cargos de commandante da 2ª e 4ª companhias do 4º batalhão, respectivamente, os capitães Affonso Mello e Silva e José Domingos dos Santos Junior, conforme proposta do commandante da corporação.

## Uma foi absolvida e outro foi condemnado

Por falta de provas, o juiz da 5ª vara criminal, absolveu, hontem, Maria da Silva Teixeira, denunciada como tendo ludibriado a credulidade publica, com a pratica do espiritismo.

Pelo mesmo juiz, foi condemnado Deodato Maia, á pena dt um anno de prisão, por ter, em 30 de Outubro ultimo, promovido desordem e resistido á prisão.

## O resultado de um concurso na Escola Underwood

Realizou-se o annunciado concurso de dactylographia e tachygraphia da Escola Underwood. Seu resultado foi este: Dactylographia — 1º logar, Augusto Vasconcellos Elias; 2º logar, Alba Caminha; 3º logar, Carmen Chaves.

Tachygraphia — 1º logar, Odette Leuro.

**William Fox**
apresenta em alta comedia a verdadeira vida de um norte-americano exilado em Paris.
**MARTINI COCKTAIL**
é tão agradavel aos olhos, como aos labios o saboroso "Martini Secco".
Mary Astor
Matt Moore
Albert Gran
Jocelyn Lee
pae, filha e namorados, interpretam esta deliciosa mistura, que o cinema
**Pathé Palace**
principiará a exhibir no proximo dia 14, segunda-feira.
**Martini Cocktail**
será o melhor refrigerante nestes dias de calor abrazador.

# Nos theatros

### CARTAZ DO DIA

**CARLOS GOMES** — Fechado.
**CENTRAL** — Variedades.
**IRIS** — Companhia Lyzon Gaster.
**IDEAL** — Variedades.
**S. JOSE'** — "Bonequinhas".
**TRIANON** — Companhia de sainetes.
**PHENIX** — Fechado.
**RECREIO** — "Miss Brasil".

### *NOTAS & NOTICIAS*

"UM HOMEM DE NEGOCIOS", AMANHÃ, NO TRIANON — A Companhia Brasileira de Sainete Abigail Maia-Oduvaldo Vianna vae representar amanhã, em primeira, um bello original argentino de Domingos Parra e Toronato Insausti. Trata-se de uma peça profundamente educativa que, focalisando os caminhos tortuosos da vida, faz emergir delles, através de

uma critica forte, sua elevada significação moral. Oduvaldo Vianna traduziu e adaptou e arranjou esta nova peça, procurando dar-lhe, o que facilmente conseguiu, toda a vivacidade ascenica e que vae desde a situação alegre a mais emocional. Tal é "Um homem de negocios" o sainete humanissimo que o culto publico do Rio vae admirar.

O Trianon, manterá hoje, no cartaz, os tre alindos sainetes que, desde a semana passada, vêm obtendo ali incalculavel exito, como o pode demonstrar o numeroso publico que a elle tem assistido. O horario para as sessões é o seguinte: A's 7 1|2 horas da noite — "Ao cahir da tarde", com a galante actrisinha Marilda Maia Vianna; ás 9 horas — "O homem da casaca" com Oduvaldo Vianna e as 10 1|2 horas — ultima representação de "Mulher... é sempre Mulher".

Proximamente o Trianon apresentará "Um conto da carochinha", o mais estupendo successo do anno, dedicado ás familias cariocas.

—:—

O "BARRACAS F. C." ESTA NOITE NO BEIRA MAR CASINO — A directoria do Club de Regatas Vasco da Gama, não quiz perder a melhor opportunidade de ser mais uma vez gentil para os seus convidados argentinos e que formam a equipe do Barracas F. C. E, assim, esta noite, no Beira Mar Casino, já afamado pelo brilho de suas festas, offerecerá uma taça de champagne a todos os jogadores tendo para isso se entendido com a direcção da referida casa de diversões.

Tratando-se de uma festa brasileira, foram convidados a tomar parte alguns dos nossos melhores artistas que interpretarão canções, bailes e musica typica brasileira. E, podemos affirmar, que tratando-se de uma festa improvisada á ultima hora, não faltarão os conjunctos typicamente regionaes, os artistas de maior conceito, os cantores mais categorizados e os melhores dançarinos dos bailes brasileiros. A directoria do Vasco da Gama offerece uma festa simples. Mas, certamente, para os jogadores argentinos a linda festa de esta noite terá um sabor todo especial, cheio de encanto e na qual serão acompanhados pela escolhida e formidavel concorrencia que o Beira Mar Casino todas as noites tem.

—:—

ARTHUR DELVAL E ELISA DEL RIO NO PALACIO THEATRO — Como já foi divulgado, será amanhã quarta-feira, que no Palacio Theatro estreará o applaudido actor Arthur Delval e seus partenaires. Seus espectaculos que são um novo genero para nós como provado ficou na sua breve mas triumphal temporada que fez no Treatro Phenix, servirão ainda sem duvida para attrair numeroso publico ao elegante theatro da Rua do Passeio.

Do naipe feminino destaca-se ainda Elisa Del Rio, deliciosa interprete do tango argentino e que como nenhuma outra tão bem sabe transmittir ao publico a melodia e sentimento da canção argentina. Elisa Del Rio, só por si vale um espectaculo. Arthur Delval, artista de raras qualidades, promette com sua homogenea troupe despertar as mais francas gargalhadas.

E' pois de esperar que de amanhã em deante o Palacio Theatro seja o ponto de reunião da nossa sociedade como o tem sido até hoje onde a dar de numeros de variedades são passados na téla os mais bellos films do Programma Serrador.

—:—

PROCOPIO CRIA MAIS UMA FIGURA — No Apollo, de São Paulo, está em scena uma nova comedia muito interessante, "Camilla arranja um noivo", adaptação muito feliz do sr. Matheus da Fontoura. Nessa comedia creou um papel original, com a graça com que vinca todas as figuras que lhe são entregues, o popular actor patricio Procopio Ferreira. Tem tambem na comedia um trabalho de muito relevo a actriz Hortencia Santos.

—:—

"ATRAZ DAS NOTAS" — O GRANDE SUCCESSO DO SÃO JOSE' — A Companhia Zig-Zag fez voltar á scena no São José, a engraçadissima peça de J. Cunha: "Atraz das Notas", musicada lindamente pelos maestros J. Freitas e Assis Pacheco. Registrou-se exito egual ao da primeira representação, exito absoluto de riso, pois, "Atraz das Notas", diverte a valer com as suas scenas bem encadeiadas, cheias de situações imprevistas. A interpretação da Zig-Zag não podia ser melhor, brilhando no principal papel comico a verve sempre inesgotavel de Pinto Filho, que tem a seu lado em papeis de relevo, Edith Falcão, Palmyra Silva e João Martins, um pugillo de artistas notaveis no seu genero. Esta semana continuará o successo de "Atraz das Notas", nas sessões das 4,20 e 8,20.

Na téla o S. José inaugurou com brilhantismo a "linha" de films da Fox, com a bella producção: "Vencendo na Vida", com Sally Phipps e Charles Morton, apresentando a United Artists "O Pequeno Lord Fauntleroy", com a creação formidavel de Mary Pickford.

S. B. A. T. — Realiza-se hoje ás 4 horas, na séde provisoria da Sociedade Brasileira de Autores Theatraes, a rua de S. José 58, 2º andar, a posse da nova directoria recentemente eleita para a gestão de 1929 e a qual se compõe dos seguintes socios: presidente, Abadie de Faria Rosa; vice-presidente, Armando Gonzaga; 1º secretario, João Canalli; 2º secretario, Geysa de Boscoli; thesoureiro, Azeredo Coutinho; bibliothecario-archivista, Pacheco Filho; director commercial, João Gonzaga. Para esse acto foram convidados todos os associados, os chronistas theatraes, as associações de classe, sendo a sessão publica.

BOAS FESTAS — Recebemos ainda cumprimentos do actor sr. Nestorio Lips, da actriz Rosalia Pombo e do sr. Armando Machado, secretario da Companhia Nacional de Revistas.

A PROXIMA FESTA DE MEIO CENTENARIO DE MISS BRASIL — Está marcada para a proxima sexta-feira da semana corrente a grandiosa festa que marcará, no theatro Recreio, o meio centenario de representações da colossal e apparatosa revista "Miss Brasil", original dos populares escriptores Marques Porto e Luiz Peixoto, e cujo exito de cartaz a nenhum dos anteriores se pode comparar, exito perfeitamente justificado não só pelo enorme valor do poema como da musica, e, ainda pela brilhantissima interpertação que a este original imprimem os incomparaveis elementos artisticos desta frequentadissima casa de espectaculos, sempre preferida pelas familias cariocas, que ali encontram momentos da mais intensa alegria, do maior prazer para o espirito, sem que, nem de leve possam ter o receio de ouvirem, durante as exhibições, algo que envolva desrespeito, quer pelas scenas em fóco quer pela linguagem dada pelos autores a "Miss Brasil", a revista mais bella e mais engraçada das que tem subido á luz da nossa ribalta.

DANILO OLIVEIRA E J. SAMPAIO NO CINE-TREATRO MODELO — Estes queridos comicos acabam de ser contractados para a Companhia Nacional de Revistas, que se apresentará ao querido publico deste Theatro, no dia 12. A Empreza Pinto não tem poupado esforços para que seja total o successo da Companhia que terá um afinado grupo de 6 girls que farão as delicias da querida platéa. A peça de estréa será a Revista em 18 quadros de grande montagem "Bôa Noite".

—:—

"DINHEIRO A BESSA" NO CINE THEATRO PIEDADE — Foi um successo, a estréa da nova companhia de revistas, sainetes e burletas organizada pela S. A. Empreza Cinematographica Americana, no Cine Theatro Piedade.

"Dinheiro a bessa", revista em 1 acto e 6 quadros, de D. K. O. P. com musica de João da Gente, foi a peça inaugural, na qual se distinguiram, Victoria Regia, Judith Vargas, Marchelli, Pedro Celestino, Pedro Dias e outros.

## Dois feridos na Assistencia, á ultima hora

A' ultima hora foram soccorridos, pela Assistencia do Meyer, José Bernardino Martins, e, no Posto Central, Manoel Souto Alvares.

Ambos foram victimas de aggressões, o primeiro, na Estrada Marechal Rangel, e o segundo, na Cervejaria Sul-America, á rua Uruguayana.

# Qual o mais completo aviador brasileiro?

## O concurso do «Correio da Manhã» começa a interessar vivamente - Um valioso premio ao vencedor

Approxima-se de uma centena o numero de aviadores brasileiros votados no presente concurso, instituido para apurar qual delles é o mais completo.

Alguns se destacam, obtendo maior numero de suffragios, mercê da sympathia popular de que gozam. Outros, menos votados, tambem dispõem de admiradores que não desanimam e diariamente porfiam em melhorar a situação dos seus candidatos.

Verificado o vencedor, terá o mesmo conquistado — além da consagração do *mais completo aviador brasileiro*, uma artistica e valiosa medalha de ouro e esmalte, cravejada de brilhantes, offerta da firma Ernani Figueira & Cia., estabelecida com Joalheria á rua dos Ourives, 13 onde se acha exposta a referida medalha.

AS CONDIÇÕES DO CONCURSO

I — Vencerá o concurso quem no final da apuração obtiver maior numero de votos.

II — Podem ser votados todos os aviadores brasileiros, militares ou civis.

III — Cada votante poderá mandar quantos votos queira, desde que preencha com perfeita clareza o coupon que publicamos diariamente.

IV — O "Correio da Manhã" não vende coupons avulsos e só serão apurados os que sejam recortados da propria folha.

V — Não serão apurados os votos que não sejam para aviadores.

VI — Os votos devem ser collocados pessoalmente na urna, que para esse fim existe, na redacção do "Correio da Manhã".

VII — A votação do interior deve ser endereçada: Concurso dos Aviadores — "Correio da Manhã" — Largo da Carioca numero 13. — Rio de Janeiro.

VIII — O voto para ser apurado deve vir no coupon inteiro, isto é, acompanhado do "clichê" da medalha.

Os votantes não devem cortar o coupon.

IX — A apuração do concurso será publica, diariamente, em nossa redacção, começando ás 4,30 horas da tarde, excepto aos sabbados, em que será iniciada ás 2 horas.

X — O concurso será encerrado, impreterivelmente em 31 de março vindouro.

APURAÇÃO DE HONTEM

| | | Votos |
|---|---|---|
| AROLDO BORGES LEITÃO | militar | 4.205 |
| Dante de Mattos | militar | 3.722 |
| Armando de Mello Meziat | militar | 3.301 |
| Raulpho Oliveira | militar | 3.255 |
| Marcos Villela Junior | militar | 2.168 |
| Flavio Santos | militar | 2.031 |
| Arthur Cunha | militar | 1.789 |
| Alvaro Hecksher | militar | 1.349 |
| Loyola Daher | militar | 1.312 |
| Sylvio Cantanhez Veiga | militar | 1.001 |
| Ribeiro de Barros | civil | 999 |
| Fernando Muniz Freire Filho | militar | 860 |
| Protogenes Oliveira | militar | 755 |
| Carlos S. G. Chevalier | militar | 523 |
| Antonio Schorst | militar | 487 |
| Reynaldo Gonçalves | civil | 388 |
| Mario Santos | civil | 345 |
| Antonio Dias Costa | militar | 311 |
| Protogenes Guimarães | militar | 292 |
| Filoto dos Santos | militar | 280 |
| Santos Dumont | civil | 269 |
| José Augusto de Paiva Meira | militar | 249 |
| Senhorita Anesia Pinheiro Machado | civil | 247 |
| Newton Braga | militar | 246 |
| Virginius de Lamare | militar | 245 |
| Djalma Petit | militar | 239 |
| Luiz Netto dos Reys | militar | 229 |
| Ignacio N. Effendi | civil | 214 |
| Eduardo Gomes | militar | 213 |

*NOTA* — Devido á falta de espaço, só aos domingos publicaremos a relação geral dos aviadores votados.

"CORREIO DA MANHÃ"

Qual o mais completo aviador brasileiro?

Medalha offerecida pela firma Ernani Figueira & Companhia

*Nome* ...................................

*Militar ou Civil ?* ...................

## SEM FIO

### AS IRRADIAÇÕES DE HOJE

**Radio Club** (Onda de 310 metros)

Da 1 ás 1,10 — Boletim commercial e noticioso.

De 1,10 ás 2 horas — Programma de discos.

Das 4 ás 5 horas — Programma de discos variados.

Das 5 ás 5,10 — Boletim commercial e noticioso.

Das 7 ás 8,30 — Concerto da orchestra do Hotel Avenida — Notas de interesse geral e discos variados nos intervallos.

Das 8,30 ás 8,55 — Programma especial de discos.

O Radio Club communica aos seus ouvintes, que transmittirá hoje, das 9 horas em deante, a partida internacional de football entre o Barracas e o scratch norte, do stadium do C. R. Vasco da Gama. Outrosim, communica ao publico que retransmittirá o jogo por intermedio dos seus poderosos alto-falantes installados na sacada de sua séde á rua Bethencourt da Silva n. 21, 3º andar.

**Radio Sociedade** (Onda de 400 metros)

A's 12 horas — Hora certa — Jornal do Meio-Dia — Supplemento musical até 1 hora.

A's 5 horas — Hora certa — Jornal da tarde — Supplemento musical.

A's 5,45 — Quarto de hora infantil pela senhorita Stella Velloso.

A's 6 horas — Informações commerciaes especialmente para o interior do paiz.

A's 6,50 — Transmissão em radiotelegraphia do programma a ser executado amanhã no studio da Radio Sociedade do Rio de Janeiro.

A's 7 horas — Hora certa — Jornal da Noite — Supplemento musical — Discos variados.

A's 7,30 — Programma especial di discos.

A's 8 horas — Programma especial de discos.

A's 8,30 — Programma especial de discos.

A's 9,15 — Ephemerides Brasileiras do Barão do Rio Branco. Notas de sciencia, arte e litteratura. Lição de inglez pelo prof. Luiz Eugenio de Moraes Costa. Concerto no studio da Radio Sociedade do Rio de Janeiro.

**Sociedade Radio Educadora do Brasil** (Onda de 350 metros)

Irradiações de hoje:

Das 4 ás 7 horas — Programma de discos variados.

Das 9 horas em deante — Programma do studio, sólos de violão e canções, com o concurso do professor Barros e do sr. Pery Cunha.

A secretaria e studio da Radio Educadora estão abertos diariamente das 4 horas em deante. O curso de radiotelegraphia sob a direcção do professor Renato de Leão de Aquino está funccionando diariamente. As matriculas estão abertas para os associados da Sociedade Radio Educadora do Brasil, para ambos os sexos.

## A rua Ladisláo Netto, sem agua... e inundada

Os moradores da rua Ladisláo Netto, no Andarahy, vieram, hontem, a esta redacção pedir intercedermos junto ao inspector de Aguas contra a falta d'agua que existe nas casas daquella rua. Nem ousam, apenas, fazer reclamações, porque, em verdade, a agua, ali, jorra em abundancia pelos encanamentos arrebentados, inundando todos os terrenos que se transformam em verdadeiros focos de mosquitos, para maior infortunio seu.

## Com vistas ao chefe do trafego da Light

Estando a rua Barão de Mesquita toda esburacada em consequencia das obras de reconstrucção do seu calçamento e trafegando os bondes, que por ali passam, em linha simples, pedem os moradores que no trecho dessa linha, para a commodidade na subida e descida dos bondes da Light, faça funccionar os dois lados do vehiculo, suspendendo o travessão de madeira e arriando os esteios, em vez de um só como é commum.

## QUANDO JULGADOS INVALIDOS PARA O EFFEITO DE APOSENTADORIA

### Os cargos só serão preenchidos no caso de substituição obrigatoria

Approvado o acto do delegado fiscal em São Paulo, que nomeou Frederico José Burgo, habilitado em concurso, para o logar de agente fiscal interino, em substituição ao effectivo, Luiz H. Barbosa, julgado em condições de invalidez em inspecção de saude, o ministro da Fazenda decidiu, porém, que de ora avante sómente deverá ser dado substituto a funccionarios que tiverem sido julgados invalidos, para o effeito de aposentadoria, quando se tratar de cargo de substituição obrigatoria, exercido por empregado de categoria immediatamente inferior.

## Caiu do bonde e fracturou a perna

Quando pretendia saltar de um bonde no largo de Madureira, a viuva Rita Maria de Jesus, residente á rua Pão Ferro, caiu ao sólo, fracturando a perna esquerda.

A Assistencia do Meyer prestou-lhe os necessarios curativos.

## Victima de uma syncope, rolou da montanha

*São Paulo*, 6 (A. A.) — O allemão Ernesto Habicker, de 22 annos, resolveu hoje dar um passeio, em companhia de dois amigos. Os tres dirigiram-se para a estação de Perus e dahi para o pico do Jaraguá, tencionando galgar a sua maior altura. Uma vez no alto da montanha, o rapaz foi accommettido de uma syncope, rolando uma distancia de 100 metros mais ou menos e indo parar em uma arvore. A custo foi o infeliz retirado por seus amigos e transportado para esta capital, sendo soccorrido pela Assistencia. O seu estado é grave, sendo internado na Santa Casa em estado de coma.

## Na Instrucção Publica

Portarias assignadas hontem pelo director:

— designando as adjuntas de 3ª classe: Aurora Hecksher para ter exercicio na 3ª escola mixta do 11º Districto; Elisa Vieira Ferreira para ter exercicio na 3ª escola mixta do 12º Districto;

— transferindo a adjunta de 3ª classe Maria de Siqueira Camucé para a 6ª escola mixta do 11º Districto.

— Requerimentos despachados pelo director:

Sylvia Machado, Phrygia Garcia Pereira Lima, Associação dos Funccionarios Publicos Civis, Ernestina M. da Paula Pessôa, Coema Werneck de Macedo, Agostinho Vieira de Freitas e Francisco Venancio Filho — Deferido. Irmão M. Wilberto (Externato S. José), Alice Primary School — Deferido, nos termos da informação. Aracy dos Santos Menezes — Deferido, de accôrdo com a informação. Carmen Bastos Villaça, Constancia Brandão, Petronilha Pocas — Deferido.

Exigencias da 3ª Secção — Maria Amalia Cristofaro e Maria Luiza Granadeiro Guimarães — Compareçam com urgencia a esta secção.


"SELECTA"

A MELHOR MARCA DE ARTIGOS SANITARIOS

FUNDIÇÃO INDIGENA


## Apunhalou o inimigo de emboscada

São velhos inimigos os operarios Sylvio Teixeira de Sá, e Henrique Vegas, ambos moradores a rua Maria Augusta, em São João de Merity.

Domingo ultimo, Viegas esperou o outro, pela madrugada, na esquina daquella com a rua da Matriz e apunhalou-o no ventre!

O criminoso fugiu e a victima foi medicada na Assistencia do Meyer e internada no Hospital de Prompto Soccorro.

## O novo thesoureiro interino da Alfandega de Aracaju'

O ministro da Fazenda, tendo em vista as informações prestadas, resolveu reconsiderar o despacho anterior, para o fim de approvar o acto do inspector da Alfandega de Aracaju que designou o 2º escripturario Clodoaldo Costa para exercer, interinamente, o logar de thesoureiro da mesma aduana, durante o impedimento do serventuario effectivo.


SABONETE SANITOL
LIMPA E AFORMOSEA
— A PELLE —
(17336)


## A FALTA DAGUA NA CAPITAL PAULISTA

### A situação tende a aggravar-se mais ainda

*São Paulo*, 7 (A. B.) — Tende a aggravar-se cada vez mais a falta de agua para o abastecimento da cidade. A engenharia da Repartição de Aguas ainda não deu solução ao problema que interessa a população.

Ainda hontem, mão grado as promessas dos encarregados da Repartição de Aguas, a agua não veiu. A não ser depois de novas, energicas e demoradas providencias, não será possivel a restauração immediata. Com effeito, á medida que vão sendo reparados os trechos rompidos, novas fendas surgem no canal, que se afigura incapaz de receber a carga de agua necessaria ao abastecimento.

E' voz corrente, na Repartição de Aguas, que se está cogitando agora do desvio do longo trecho da linha adductora.

Se bem que acertada essa medida, a sua demora importa, na continuação, por muitos dias, da angustia do povo, que soffre em toda a cidade as consequencias dessa triste anormalidade.

## Delegacia do Thesouro do Espirito Santo

Na Delegacia do Thesouro do Estado do Espirito Santo (rua Theophilo Ottoni n. 44 (3º andar), pagar-se-á, do proximo dia 10 em diante, os juros das apolices estaduaes de 5 % e 6 % relativos ao 2º semestre de 1928 em todos os dias uteis, excepto aos sabbados, das 11 ás 15 horas.

Rio de Janeiro, em 7 de Janeiro de 1929. — José de Souza Monteiro, Delegado. (D 37997)

## Um cyclista apanhado e morto por auto

O menor Delso Ribeiro Netto, de 17 annos, empregado no commercio, morador á rua Miguel Ramos, quando passeava domingo ultimo, de bicycleta na avenida dos Democraticos, foi apanhado por um auto, que o arrastou por grande distancia.

Delso recebeu varios ferimentos pelo corpo e fractura do craneo. Poucos instantes levou elle de vida. Falleceu no local do accidente, sendo o cadaver removido para o necroterio do Instituto Medico Legal.

O chauffeur do auto causador do occorrido evadiu-se.


NA FALTA DE APPETITE
MAGREZA
CANÇAÇO
PALLIDEZ
FRAQUEZA
é indispensavel o uso do
IODOLINO
DE ORH
EM TODAS AS PHARMACIAS DO BRASIL
(16428)


## Atirou-se á frente de uma locomotiva

Por motivos ignorados, a joven Laura de Oliveira, solteira, de 28 annos, moradora á rua Garcia Redondo n. 24, tentou suicidar-se, atirando-se á frente de uma locomotiva, na estação do Meyer.

A tresloucada soffreu varios ferimentos pelo corpo, sendo medicada na Assistencia do Meyer, e, em seguida recolhida ao Hospital de Prompto Soccorro.


A'S FAMILIAS

Prateador Carioca (pasta) é o unico preparado que limpa e prateia sem gastar o metal. Loja de ferragens. Dep. F. Guêdes, Constituição, 33, 1º Tel. V. 3863. (D 37967)


## Concurso para redactor de debates do Conselho Municipal

Para o preenchimento da vaga de redactor de debates do Conselho Municipal, verificada com a morte do sr. Cesar Camara de Lima Campos, a mesa resolveu mandar abrir concurso, que se realizará dentro do prazo de tres mezes.

## INSTITUTO DE PREVIDENCIA

### Requerimentos despachados

Inscripções ns. 2636 — 2645 — 2649 — 2650 — 2652 — 2654 — 2659 — 2662 — Provado o exercicio, tempo de serviço, feita a liquidação, sim.

Inscripções ns. 2639 — 2640 — 2642 — 2643 — 2647 — 2648 — 2657 — Provado o exercicio, tempo de serviço, feita a averbação, sim.


# COMPRAM-SE LIVROS

A LIVRARIA QUARESMA, Rua de S. José 71 e 73, compra toda e qualquer quantidade de livros por maior ou menor que seja; BIBLIOTHECAS DE DIREITO; LITERATURA BRASILEIRA, PORTUGUEZA, FRANCEZA, INGLEZA, etc.; livros antigos ou modernos. OBRA SOBRE O BRASIL, emfim, qualquer, livro, qualquer quantidade, qualquer qualidade. Paga-se muito bem.

Rua S. José 71 e 73 — Rio de Janeiro

(4076)


# Publicações a pedido

## POLITICAGEM DO ESPIRITO SANTO

Um caso bem interessante e digno de registro acaba de realizar-se em pleno Estado do Espirito Santo, num dos mais prosperos e adeantados municipios daquella unidade da Federação: a posse de um prefeito não eleito e consequentemente não diplomado, por ordem do poder legislativo estadual. Commentemos o "caso".

O dr. Godofredo Costa Menezes, prefeito, cujo mandato terminou no dia 31 p.p. foi apresentado novamente candidato para o biennio de 1929-1930. Como adversario, teve o coronel Ucercino de Aguiar pelos prestigiados tres grupos unidos em opposição local. Em lutas pelas urnas, foi vencedor o candidato dr. Godofredo, diplomado pela Junta Apuradora e reconhecido pela Camara Municipal. Entretanto, com espanto geral, em 31 de dezembro o Congresso Legislativo Estadual *passivamente* reconheceu, por obra e graça do sr. Vicente Castano, deputado estadual, e amigo do peito do sr. dr. secretario do Interior, o vencido nas urnas, acceitando o recurso pleiteado por aquelle deputado. E o coronel Ucercino de Aguiar foi então por ordem do poder legislativo empossado prefeito do municipio do Alegre, de encontro embora á vontade popular em signal de homenagem á decantada "democracia" republicana.

Entretanto, o povo do Alegre não se deu por satisfeito com a consummação de tal attentado á nossa legislação fundamental, e quiz deixar bem patente o seu protesto, homenageando em comicio publico o candidato esbulhado pelo Congresso Estadual. Da praça Santo Antonio, uma verdadeira massa popular, calculada em mais de duas mil pessôas, tendo á frente os elementos de maior destaque social, entre vivas ao candidato vencedor nas urnas, dirigiu-se á residencia do dr. Godofredo para homenageal-o. Foram ouvidos diversos oradores, que traduziram fielmente as aspirações do povo, sendo de notar os discursos dos srs. dr. Olivio Pedrosa, presidente do "Centro Agricola", Arnaldo Baeta, dr. Henrique Wanderley, deputado estadual, aos quaes respondeu em nome do homenageado o advogado dr. Nelson Paixão. Como prova de gratidão o povo offereceu ao dr. Godofredo um rico automovel.

A sociedade feminina offereceu á mme. dr. Godofredo um baile *chic*, tocando o Jazz-band "Os Capichabas". O povo, que acaba de ser ultrajado pelo legislativo estadual, fundou um partido, escolhendo para seu chefe o dr. Godofredo, para provar mais tarde o quando fôr necessario, o seu prestigio eleitoral.

A titulo de curiosidade e para bem se avaliar do estado de pressão exercida pelo sr. secretario do Interior (da Justiça e Segurança Publica), contra uma população ordeira e tradicionalmente pacifica, transcrevemos abaixo o caricato boletim distribuido nesta cidade, pelo delegado em commissão especial, propositalmente enviado para manter a ordem nunca alterada, um segundo tenente da Brigada Policia Militar do Estado:

"*Ao povo* — O 2º tenente Sidronilio Firmino, delegado de policia em commissão neste municipio nomeado na fórma da lei, etc., etc. Faz saber ao povo desta cidade o seguinte: Havendo sido reconhecido pelo Congresso estadual o sr. coronel Ucercino Aguiar, prefeito municipal para este municipio, de accordo com telegramma recebido pela referida autoridade do exmo. sr. dr. secretario do Interior, aconselha a todos em geral, que acolha, como é de dever, o veredictum da mais alta corporação legislativa do nosso Estado, afim de que não se veja a referida autoridade forçada a lançar mão de medidas extremas para fazer valer os direitos de quem os adquiriu pelos meios mais licitos que se poderia desejar.

Alegre, 31 de dezembro de 1928. — *Sidronilio Firmino*, 2º tenente delegado de policia em commissão."

Eis ahi a politicagem do Espirito Santo.

PADRE ANCHIETA

## Grande descoberta para evitar a carie dos dentes das — creanças —

Observando o Director do Instituto Freuder que dia a dia mais fracos se apresentam os dentes das creanças, e preoccupado com o soffrimento das dôres de dentes na infancia, depois de estudos demorados descobriu a formula do Calceon, remedio este que deve ser dado á creança desde os primeiros mezes de vida para que o periodo da dentição passe sem molestias, tendo a creança mais tarde dentes fortes e lindos. Todas as creanças que tem os dentes de leite fracos ou mesmo os permanentes, devem tomar o Calceon ao almoço e ao jantar para calcifical-os, evitando assim que fiquem cariados. A formula do Calceon foi submettida á apreciação dos nossos mais notaveis medicos de creanças, aconselhando todos ás Mães darem aos seus filhos o Calceon.


PROF. COELHO E SOUZA

Unicamente clinica de dentaduras Uruguayana, 22, 5º, Ph. C. 32. (17829)


## APPELLO AO PRESIDENTE DA REPUBLICA

No Espirito Santo, o Congresso Legislativo acaba de autorizar o governo do sr. Aristeu Aguiar a contrair, dentro ou fóra do paiz, um emprestimo de noventa mil contos, destinados á consolidação da divida do Estado e á realização de obras, que o actual presidente julga de grande utilidade e urgencia, algumas das quaes vêm relatadas em sua mensagem especial sobre o assumpto, dirigida áquelle ramo do poder publico, na sessão nocturna de 28 de dezembro findo.

O Congresso Estadual estava funccionando desde os primeiros dias de setembro, sendo facil deprehender-se dahi o proposito do moço governador em aguardar a hora propicia do apagar das luzes, para arrancar do legislativo de sua terra uma medida de tal natureza, não dando tempo a que ella, pela sua importancia e gravidade, pudesse ser devida e detidamente estudada, tanto no seio da commissão de Finanças como em plenario. Apresentada no lusco-fusco de uma sessão nocturna, a mensagem alcançou na mesma noite, quinze minutos após a sua leitura, parecer daquella commissão, que funccionou desfalcada da maioria de seus membros, pois dois apenas foram os que o assignaram.

Achando que os emprestimos sómente constituem elemento damnoso, quando desviados dos seus verdadeiros fins, e convencido, em sua santa ingenuidade, de que o sr. Aristeu Aguiar não será capaz de fazer com os noventa mil contos, pelos quaes anceia, o mesmo que o sr. Epitacio Pessoa fez com os milhões destinados á electrificação da Central, a commissão de Finanças do legislativo capichaba pronunciou-se a favor da autorização, em termos que não podem deixar de provocar commentarios, pelos resultados desastrosos que para o Estado poderão dahi advir.

O Espirito Santo é uma terra sem industrias, tendo a sua situação economica e financeira assegurada apenas pela producção do café. Não possuindo outras fontes de riqueza, basta uma depreciação desse seu unico producto de exportação para que elle entre em um periodo de difficuldades, uma vez não tenha bem equilibrados os seus compromissos. Com uma receita de trinta e dois mil contos, devido exclusivamente ás condições actuaes da alta do café, alta que não é estavel; e com uma despesa annual que absorve todas as rendas, encerrando systematicamente os seus exercicios financeiros sem saldos apreciaveis, servido por administrações que gastam tudo quanto arrecadam, a que será levado o Espirito Santo, se chegar a contrair emprestimo tão vultoso?

Se a importancia da operação de credito, ambicionada pelo sr. Aristeu, alarma pelas suas proprias proporções, o que dizer-se das garantias que o Congresso entendeu de dar, como meio de assegurar aos credores o recebimento de seu dinheiro? Estas garantias, então, batem o *record* da falta de escrupulo, do mais absoluto desinteresse pelos destinos do Estado, pois sujeita-o a uma situação humilhante, uma vez que são ellas representadas por todos os impostos estaduaes. Basta que a transacção seja levada a effeito com capitaes estrangeiros e que o Estado, por qualquer circumstancia independente de sua vontade, se encontre em embaraços para liquidar um simples coupon de amortização o juros, para que vejamos as suas repartições arrecadadoras em poder de mãos estranhas.

E não se argumente com a impossibilidade de tal se verificar, pois justamente foi este mesmo Espirito Santo que, ha annos, se achou em situação identica, por um emprestimo feito em condições semelhantes, quando o preço do café era elevado e pela imaginação dos detentores do poder de então não passava a idéa de um depreciamento daquelle producto.

O sr. Aristeu Aguiar, trabalhado pela vaidade e pelo pensamento doentio de realizar, dentro de um quadriennio, obras vultosas, que só pódem ser levadas á effeito em successivas administrações, deseja agora repetir a aventura, na qual se vae compromettar profundamente o futuro do Estado e, quiçá, trazer horas sombrias, de aborrecimento e apertos, á propria União.

O caso, pela sua relevancia e gravidade, está a exigir do sr. presidente da Republica algumas palavras de conselho a este moço inexperiente e cheio de audacias; quando não, a sua intervenção no sentido de acautelar os interesses da União, fazendo sentir aos banqueiros que o governo federal não se responsabiliza por semelhante emprestimo.

Os creditos do paiz assim o reclamam.

CAPICHABA

## AS PONTAS DO DILEMMA

A successão do sr. Washington já é o problema que vae concorrendo para a queima de pestanas, de muitos paredros, nos solliloquios dos seus quartos. A proposito, raciocinava um velho paredro, considerando a futura de Minas:

— A attitude de Minas, depende — da "solução" de uma esphynge: a conducta de Bernardes, o calamitoso. Se este ficar dentro do ponto de vista tradicional dos mineiros — para que appellou, quando no governo do Estado, com os olhos no Cattete — isto é, prestigiar a Minas cohesa, em torno do seu presidente, então Minas formará o nucleo da grande corrente contra os paulistas. Mas se o senador das fraudes das alterosas permanecer nas ilhargas do Cattete, como tudo faz crer após a sua chegada melodramatica, entre os braços "fortes" da malandragem e da politica?... E' o caso em que Minas se verá vendida... ao "cavaignac"...

FREI MIGUELINHO.

## CONCURSO NOS TELEGRAPHOS

Infelizmente tenho necessidade de escudar-me por traz do § 12, do art. 72, da nossa carta magna para levar ao conhecimento publico, um facto que diz bem da commissão que examinou os candidatos ás 19 vagas de 4ºs escripturarios da Repartição Geral dos Telegraphos e cuja classificação até hoje não saiu a lume.

Um alto funccionario daquella repartição com escriptorio á travessa de São Francisco de Paula, onde lecciona diversas materias, e que tomou parte na commissão examinadora, da qual foi membro proeminente, devido á sua ascendencia sobre os demais collegas, leccionou especialmente candidatos para o mesmo concurso no espaço de 15 dias, á razão de 180$000, por cabeça, os quaes, já se vê, lograram classificação dentro dos 21 candidatos; num concurso em que tomaram parte elementos da nossa Universidade, afóra bachareis, contadores, professores, litteratos, etc., conseguiram classificação meninas do 2º anno do curso geral da Escola Superior do Commercio, alumnas de 15 dias por 180$000 do tal funccionario examinador, é coisa que não se póde acreditar!!!

O director dos Telegraphos, até hoje, nenhuma providencia tomou sobre isso que vem ferir fundo interesses dos demais candidatos, que não tiveram a felicidade de aprender nos taes 15 dias, por aquella quantia, as materias de que se compunha o mesmo concurso e que são: portuguez, arithmetica, inglez, francez, geographia, corographia, direito constitucional, redacção official e dactylographia.

ESTAFETA.


OS MILAGRES DO BISMUTHO

*Famosa formula do sabio Rersh*

Mesmo com 20 annos de carronicas, as feridas, fistulas e hemorrhoidas, curam-se em poucos dias com FISTOL N. 1.

Pedidos a Heitor, Gomes & Cia. Alfandega 95, Rio. — Lata pelo Correio, 7$000.

(17328)


## NO ANTRO DOS CHINEZES

### Quando estavam já meio tontos, a policia chegou e varias prisões foram effectuadas

O delegado Augusto Mendes, que dirige a campanha contra os toxicos e entorpecentes, visitou, hontem, mais uma vez, o antro chamado dos chinezes no becco dos Ferreiros n. 22. A policia ali vae ter, de vez em quando, effectuando, sempre, apprehensões e prisões de individuos que se entregam ao vicio do opio.

Desta vez, foram levados para a Policia Central, nada menos de sete individuos que estavam fumando, já meio tontos pela acção do opio, e que são os seguintes: Ton-Tang, Long-Chig, José Ar, Nelson Leam, Hagang, Wan-Thang e Januario Pam. Mais tarde, foram todos postos em liberdade, tendo a autoridade deixado de levar para a policia trinta individuos que dormiam nos andares superiores, os quaes, despertados, foram mandados embora.

No pavimento inferior, immundo, via-se grande quantidade de amendoim, torrado e cru', arroz, carne, assucar, opio e outros generos. Os sete chinezes referidos fumavam como sempre, em grandes cachimbos, sendo que os trinta que dormiam no andar superior haviam, pouco antes, deixado aquelles cachimbos.

Embriagados, os que fumavam quando a autoridade chegou, não puderam fugir, ao passo que os donos do antro foram apanhados em flagrante ao tentarem occultar os cachimbos e as latas de opio. Foram então arrecadados cachimbos de todos os tamanhos e os proprietarios de taes apparelhos, que são os donos da casa, Hassin-Hong e Chang-Kat, esse mais conhecido por "João Chi-na", autuado na Policia Central, onde ficaram presos.


AS CORES DA BANDEIRA

que adoptou para adornar a sua fachada por occasião da venda das sortes grandes o "Ao Mundo Loterico" — rua do Ouvidor, 139 — são as mesmas que fez imprimir nos seus procuradissimos enveloppes "Mascotte" com 2 parallelas, que circulará este anno hoje pela primeira vez, será muito natural que seja o portador dos 95:000$, distribuidos em 3 sortes grandes ao preço de 28$600 e os enveloppes "Mascotte" 45:000$ em 2 sortes grandes por 3$600. Amanhã, 2 premios de 100:000$ por 30$, fracções 3$, e os 50 Contos da popular loteria Federal — inteiros 5$, fracções 1$ e Sabbado, 100:000$ por 20$, meios 10$, fracções 2$, com direito aos 10 finaes duplos e á dupla probabilidade de sairem premiados! (4130)


## Foram denunciados como estellionatarios

O juiz da 2ª Vara Civel recebeu, hontem, a denuncia dada contra Joaquim Adão e João Antonio Dias, accusados de estellionato.

## O frio está matando nos Estados Unidos

*Chicago*, 7 (U. P.) — No fim da semana occorreram no centro oéste do paiz quinze mortes em consequencia do frio. A temperatura registrou uma baixa sem precedentes de 25º Fahrenheit num só dia, chegando a zero.

## NOTICIAS DE PORTUGAL

### O "Noticias" reclama contra a actividade de um cavalheiro e contra as expulsões de portuguezes do Brasil

*Lisboa*, 7 (U. P.) — O jornal "Noticias" reclama do ministerio dos Estrangeiros que ponha termo ao facto de andar o sr. Ribeiro Sangado, acobertado com uma pretensa missão jornalistica, tratando no Brasil dos seus interesses particulares. O mesmo jornal protesta contra a expulsão do Brasil de 27 portuguezes tidos por communistas. Esse jornal estranha a inacção do embaixador Duarte Leite junto ao ministro Octavio Mangabeira.

*Lisboa*, 7 (U. P.) — Annuncia-se que o governo decidiu adaptar o mosteiro de Alcobaça para um asylo de velhos.

*Lisboa*, 7 (U. P.) — O thermometro marcou hontem nesta capital sete decimos abaixo de zero.

*Lisboa*, 7 (U. P.) — Uma companhia portugueza e o representante dos aviões Junker renovaram perante o ministerio do Commercio a proposta para o estabelecimento de linhas aereas entre a metropole e as ilhas sem concessões nem privilegios, nem encargos financeiros de qualquer natureza.

*Lisboa*, 7 (U. P.) — O jornal "Diario de Noticias" informa que o conselho de ministros estudou o processo dos presos politicos, ultimamente, decidindo exonerar os que forem empregados do Estado e fixando a sua residencia nas ilhas ou colonias. Todos deverão partir amanhã.

*Lisboa*, 7 (U. P.) — Foi preso em Pampilhosa da Serra, Antonio Santos, suspeito de passador de notas falsas.

*Lisboa*, 7 (U. P.) — Um incendio destruiu completamente a egreja de Loriga.

*Lisboa*, 7 (U. P.) — Foi assassinada, na freguezia de Arcozelos, Theresa Pinto.

*Lisboa*, 7 (U. P.) — Falleceram: em Lisboa, o medico hespanhol Juan Gonzalez Rueda e o commerciante inglez James Watson Hall.

*Lisboa*, 7 (U. P.) — Sabe-se de fonte digna de credito que o aviador portuguez Sarmento de Beires, que se encontra actualmente em Paris, assignou um contrato com a casa Potez para ir á China em missão profissional.

Sua esposa liquidou a casa em Lisboa, indo se reunir ao marido na França.

*Lisboa*, 7 (U. P.) — Reina intenso frio. A Serra da Estrella e os campos estão cobertos de neve, o que torna difficil o transito nas ruas das cidades de Covilhã, Castello Branco e Fundão. Desde 1870 que o inverno não causava prejuizos tão importantes.

## Fallecimento na Bahia

São Salvador, 7 (A. A.) — Falleceu, aqui, o antigo negociante Pedro da Costa Machado, que contava 89 annos de edade e era casado em terceiras nupcias.

O fallecido deixa 23 filhos, 36 netos e 14 bisnetos.

## SIR HENRY WOOD

*Bourne End*, Buckinghamshire, 7, (U. P.) — Falleceu hoje com 83 annos Sir Henry Wood, ex-presidente da Sociedade Real de Artes.

---

24 FOLHETIM DO "CORREIO DA MANHÃ"

MARIA JUNQUEIRA SCHMITD

# — A — Princeza Maria da Gloria

preciso contemplar o protegido. A sua decisão mal reflectida e imperiosa tráe-se nas linhas rapidas, que dirige a Palmella. Mas no bilhete historico tambem se notam a sua cultura mediocre e a sua orthographia claudicante:

"— Duque de Palmella — Quero que mande passar o decreto, nomeando Luiz da Camara ministro em Bruxellas, e ao *Garretti* póde arranjar em outra parte. — *Maria*. — 11 de outubro de 1835."

Bem caracteristica, perfeitamente bragantina, desenha-se desde logo a silhueta dessa mulher, que será, pelas contingencias da sorte, a pacificadora de Portugal e a figura de transição entre o absolutismo e o constitucionalismo. Os homens mais voluntariosos não conseguem, em via de regra, realizar o que desejam; transformam-se, sem o saber, sem o sentir, em fantoches, agitados geralmente pela mão mysteriosa do destino, cujos designios, na ordem politico-social, não se traçam pela vontade dos homens.

Continuava furiosa a opposição nas Camaras. Palmella caira fragorosamente do poder. Mas, logo em seguida, reconquistára de novo a pasta dos Negocios Estrangeiros. Nessa occasião, fôra servir a um governo, em que se achava a seu lado seu maior inimigo, o velho Saldanha.

Este, voluvel, tragico, romantico, fôra até então o idolo dos descontentes liberaes. Mas bastou que acceitasse a chefia do ministerio para ver contra si levantar-se, como ondas enfurecidas, a celeuma da inveja e da desconfiança.

Coisas do tempo!

Queixavam-se todos. Os jornaes clamavam, usando daquella linguagem óca e daquella toada retumbante do romantismo decadente. Os miguelistas conspiravam. Reclamavam, cheios de azedume, os liberaes esfomeados. A propria rainha revoltava-se, porque lhe tolhiam os passos e lhe cerceavam a autoridade.

Nesse interim, voltára-se a falar no possivel casamento da rainha. Para Londres fôra despachado o conde do Lavradio, encarregado de achar noivo condigno para a soberana. Suspirava-se pelo seu consorcio com um filho de Luiz Philippe. A idéa sorria ao proprio rei de França. Mas a Inglaterra oppunha-se terminantemente a essa alliança. Recaiu, então, a escolha no principe Eugenio de Carignan, principe de 19 annos, reconhecido, havia pouco, herdeiro da corôa de Sardenha, caso viesse a extinguir-se a familia reinante. Tanto a Inglaterra, quanto a França estavam de accordo na approvação dessa escolha. Immediatamente, num dos seus repentes, bem parecidos com os de seu pae Pedro I, Maria II envia um bilhete ao duque de Palmella, do seguinte teôr:

— "Mande dizer ao conde do Lavradio que trate com a maior brevidade possivel o meu casamento com o principe de Carignan. — 11 de julho de 1835."

As negociações para esse casamento, entretanto, não se fizeram. Ao invés disso, a guerra quasi se desencadeou entre o Piemonte e Portugal, devido á expulsão do encarregado de negocios portuguezes, Francisco José Rodrigues, da cidade de Turim.

Rodrigues espionava certos corypheus do miguelismo, os quaes, á sombra do exilio, conspiravam contra Portugal, incitados pelo proprio infante, que se achava em Roma. Chegou mesmo a representar contra elles, de maneira ex-abrupta é verdade, junto ao governo sardo. Irritado, Carlos Alberto deu-lhe 24 horas para deixar os seus Estados. A resposta de Portugal foi suspendendo de suas funcções os agentes consulares sardos acreditados no seu territorio. Felizmente, graças á intervenção pacificadora da Inglaterra, reconciliaram-se os dois paizes e o incidente não teve maiores consequencias.

Em julho, outra recomposição ministerial. Maria II deixou-se, nessa phase critica, aconselhar pelo duque de Palmella. Chama-o para auxilial-a na organização do gabinete. Palmella, nessa occasião, achava-se acamado. Suggere, entretanto, á rainha que "não trate da organização do ministerio senão com o marquez de Saldanha e o duque da Terceira" e que "não exija a nomeação de nenhuma pessoa nova".

Incrivel a ousadia a que se atreve Palmella! Dictar ordens á rainha. Pois bem, docil e submissamente, d. Maria adopta o conselho do duque. Intrigas e mais intrigas difficultam-lhe, porém, a acção. José da Silva Carvalho, que estava indigitado para ministro, — a crise financeira reclamava medidas urgentes — julgando-se necessario, fez imposições que desnortearam a soberana.

A soberana exaspera-se. Recorre afflicta ao seu conselheiro eventual:

"Duque de Palmella" — escreve ella:

"Fiz o que o duque me aconselhou que fizesse disse ao duque da Terceira mais ao marquez de Saldanha que eu queria que entrasse José da Silva Carvalho mas tambem queria que não entrasse ninguem mais da antiga administração o duque da Terceira mais o marquez de Saldanha forão e disserão o que eu tinha dito mas José da Silva Carvalho continua a teimar que não entra se não entrar o conde de Villa Real eu já disse ao marquez de Saldanha que não o queria se elle continuasse a ser teimoso. Duque o que deviamos fazer é pôr certa personagem fóra do Paço bem me entende. Eu falei ao visconde de Porto Côvo para ver se elle dava dinheiro disse-me que não tinha bastante dinheiro em numerario para dar. Esta manhã tambem falei ao conde de Farrobo dizendo-lhe que tinhamos necessidade de dinheiro se elle queria dar algum assim como entrar no ministerio da Fazenda recusou-se a tudo de maneira que com esta gente não ha mais a fazer senão pedir a Deus paciencia para as aturar."

Causa pena ver em que lastimavel estado de espirito se encontrava essa creança de 16 annos, atordoada pela confusão politica, resultante do choque dos interesses mais dispares dos partidos em luta.

Tem-se a impressão de que, ao escrever a derradeira linha desta carta, tão descurada na fórma e tão infantil nos conceitos, a pequenina rainha explodiu numa crise de pranto, lamentando-se da sorte, como se fosse a mais vulgar creatura deste mundo. A "certa personagem", a que se refere, é evidentemente — e nem ha duvida — d. Amelia, sua madrasta, em torno de quem se agrupavam os descontentes e, juntos, formavam, dentro da côrte, uma barreira de opposição surda e mascarada á joven soberana, sempre ciosa de suas prerogativas.

D. Amelia, com effeito, pouco depois é afastada do Paço. Desde esse dia, fica annullado, por completo, o seu prestigio politico.

Tão joven era a rainha que, qual catavento, mudava de conselheiro do dia para a noite e se deixava guiar, a intervallos, intermittentemente, pela camarilha feminina, que a cercava.

Uma vez organizado o ministerio, apresentou Palmella os seus planos á soberana. Entre outras medidas, projectava reunir 6.000 homens para enviar á Hespanha, afim de suffocar a insurreição de d. Carlos, que ali estalára. A rainha, *corando excessivamente e dando mostras de se resolver com algum custo a dar um recado que tinha aprendido*, declarou seccamente que contra seu voto se faria semelhante expedição militar. Palmella irritou-se. Em consequencia solicitou sua demissão. Da mesma fórma procedeu o ministerio. Só depois disso é que a rainha reflectiu na situação. Resolveu, então, recusar terminantemente a renuncia, que o gabinete lhe depunha em mãos.

Pouco depois a onda revolucionaria se encapella no oceano revolto das paixões politicas. E durante todo o reinado de Maria II nunca mais se amainou o temporal. Este primeiro surto de rebeldia

*Continua.*

# CORREIO SPORTIVO

Football - Turf - Athletismo - Remo - Water-polo - Tennis - Basketball - Box - Volleyball - Cyclismo e outros sports

## A TEMPORADA INTERNACIONAL DE FOOTBALL

# O team argentino do Barracas foi vencido por uma equipe brasileira pelo score de 5 x 3

**Desrespeitando o publico que o applaudira com enthusiasmo, o team argentino abandonou o campo!**

**Apezar de tudo, os argentinos jogarão hoje, esta noite, contra um outro combinado brasileiro!**

**Tres interessantes aspectos da partida internacional de ante-hontem. A' esquerda, uma phase do ataque da linha carioca. Ao centro, Jaguaré pegando uma bola enviezada da esquerda, e, á direita, o keeper Diaz, intervindo num shoot de Nilo**

Os jogadores de football do Barracas, de Buenos Aires, perderam totalmente o direito á consideração com que o publico generoso e a imprensa não menos generosa do Rio de Janeiro se habituaram a distinguir os teams estrangeiros que nos visitam. E perderam, muito naturalmente, porque não se mostraram dignos do acolhimento que lhes têm sido dispensado, quer da parte dos jornalistas, quer da parte da assistencia, ainda do nosso meio sportivo, que todos não têm poupado esforços para tornar agradavel a estadia desses homens no Brasil, além das effusivas demonstrações de sympathia de todos os momentos e em todos os logares.

Infelizmente os jogadores do Barracas não corresponderam á essa gentileza. Desfizeram com duas grosserias inominaveis, duas verdadeiras patadas, todo o trabalho de crear e preparar um ambiente que lhes fosse — como estava sendo — particularmente grato.

Desconsideraram, em fórma lamentavel, o mesmo publico numeroso que momentos antes vibrára de enthusiasmo applaudindo-os calorosamente, desrespeitaram uma assistencia de cerca de 40.000 pessoas, abandonando o campo, numa infeliz demonstração de incultura e impolidez. Esse team do Barracas é indigno de representar o football argentino, sobretudo porque lhe falta sentimento sportivo e a maioria dos seus jogadores não têm a nitida noção dos deveres de cavalheirismo que se deve ao publico, num paiz extranho.

Aos jogadores que fazem o que fizeram os do Barracas, ante-hontem, no campo do Vasco, classificamos cafagestes. Evidentemente, toda aquella attitude indigna de abandonar o campo, pôde ser attribuida á marcação do juiz. Vamos concordar, para discutir.

Vamos acceitar que o juiz, sr. Edgard Gonçalves, tivesse errado, prejudicando os argentinos. Os erros de um juiz podem justificar semelhante procedimento? Podem justificar de alguma fórma uma grosseria tão chocante? Pois fiquem sabendo os argentinos que já assistimos o team brasileiro ser escandalosamente roubado em Buenos Aires por diversos juizes e não deixar o campo. Um erro não justifica outro. O bom sportman deve ser um homem educado antes de mais nada. Não se insurge contra os juizes. Acceita e respeita as decisões, mesmo erradas. No caso de ante-hontem, o juiz puniu um foul estupido de Celico em Feitiço, dentro da área, deixando este jogador descordado, em virtude do pontapé que recebeu no estomago. E se não fôra essa aggressão insolita, o jogador brasileiro teria marcado um goal, tal era a situação previlegiada em que se achava no momento. Pois bem. Foi exactamente contra a punição desse foul perverso e deshumano, que o team argentino se insurgiu, levando a sua falta de educação a abandonar o campo, dando a nota triste na tarde sportiva que se iniciára tão promissoramente.

Outro facto lamentavel, devido a uma descabida exigencia do sr. Juan Beltran, occorreu um pouco na surdina. O publico, na occasião, não soube do que se tratava, embora tivesse notado que o team argentino se recusava a voltar a campo no segundo halftime. E' que, o chefe da delegação do Barracas, com uma semcerimonia desconcertante, depois de ter proposto pela bancada de imprensa, onde classificou o sr. Edgard Gonçalves de venal, teve o desplante de exigir a substituição do juiz! Foi um custo para se convencer o sr. Beltran, do pessimo effeito que causára a sua infeliz e descabida pretenção. Allegava o sr. Beltran que o juiz marcára um penalty absurdo e estava constantemente reprehendendo os jogadores argentinos pelo jogo bruto, emquanto se limitava a punir a violencia dos brasileiros, sem reprehendel-os. Não é exacta essa affirmação do sr. Beltran, porque o penalty foi marcado em virtude de um foul nitido e escandaloso do jogador Celico em Nilo, e ainda é menos verdadeira quanto ás reprehensões, porque o sr. Edgard Gonçalves reprehendeu e chamou a attenção de Serafini, quando este jogador fez um foul em Luna, do qual, aliás, resultou o segundo goal argentino. Por tudo isso julgamos infeliz e lamentavel a attitude dos argentinos que não souberam guardar a compostura no momento da adversidade. Emquanto ganharam e empataram tudo andou bem, todos souberam ganhar e empatar, mas no momento de perder, mostraram-se máos sportmen e revelaram-se mal educados. Não sabem perder os argentinos. E' essa, entre outras, a maior falha do team do Barracas.

De resto, a attitude do Barracas é tanto mais extranhavel por ser ainda bem recente o procedimento do Motherwell entre nós.

O team inglez, que nos visitou em julho ultimo, que se exhibiu nesta capital mediante o pagamento de 50 contos por dois jogos, perdeu o ultimo jogo por 5 x 0 e não articulou a menor reclamação. Agora, os argentinos do Barracas, que estão ganhando 65 contos por 3 jogos se insurgem da maneira mais feia, deante de uma penalidade justa, do arbitro Edgard Gonçalves.

O nosso povo não está habituado a espectaculos identicos ao que presenciou ante-hontem. Mesmo nos jogos de campeonato, representam acto escandaloso um team abandonar o campo. Ainda hoje é commentado, com a maior severidade, o acto do seleccionado paulista, abandonando o campo no jogo final do Campeonato Brasileiro do anno retrazado.

Fomos severos com os nossos patricios, condemnamos os cariocas quando os imitam e, portanto, não podemos calar a nossa indignação deante da grosseria assistida por 40.000 pessoas, ante-hontem, no staduim de São Januario.

### IMPRESSÕES TECHNICAS

Os teams que se defrontaram ante-hontem no campo do Vasco da Gama, primaram por uma absoluta deficiencia technica.

Ambos jogaram uma pessima qualidade de football, em conjunto, deixando apenas em evidencia os recursos pessoaes dos valores que mais se destacavam.

Comtudo, seria injustiça negar que os brasileiros jogaram menos mal que os argentinos, especialmente no segundo halftime, depois que Araken integrou a linha de forwards, na posição de meia esquerda. Ambos os teams mostraram possuir alguns pontos fracos manifestamente evidentes. Na defesa brasileira, por exemplo, Amilcar jogou mal, compromettendo sériamente o seu posto de centerhalf, por onde o ataque argentino passava constantemente. Salvaram-se os halfs de ala e os dois fullbacks, que conseguiram conter o ataque argentino, quasi sempre desorganizado e falho. Aliás, o insuccesso dos forwards do Barracas foi devido exclusivamente ao facto da defesa brasileira ter mais recursos pessoaes do que elles.

Grané e Hespanhol revelaram-se mais completos e mais perfeitos que os [illegible] adversarios e nesses dois elementos residiu o penultimo posto de resistencia da defesa brasileira. A linha média resentindo-se de um ponto fraco no centro, teve que se dedicar mais á defesa do que ao ataque no qual, só eventualmente podia ampliar. Além disso, muitas vezes, passando mal, porque calculava errado o passe e a bola era cortada pelo adversario. Tambem na linha de ataque, nos passes de forward a forward, a precisão do shoot falhou muitas vezes compromettendo o bom desenvolvimento do jogo. E' preciso notar que os passes eram cortados, porque passavam ao alcance facil do fulback adversario, e porque não eram devidamente calculados. Esse foi, aliás, um ponto importante e que influiu decisivamente no ataque dos brasileiros, prejudicando um sem numero de iniciativas e de boas opportunidades. Não se queira attribuir essas cortadas á habilidade dos fulbacks e halfs argentinos, porque ellas resultavam exclusivamente das falhas e da imprecisão nos passes entre os proprios jogadores brasileiros. De resto, não se podia esperar bom jogo numa équipe formada de um momento para outro e que não deu, sequer, um unico treno. Para um team que estava em taes condições, precisamos convir, que jogou muito e jogou mais que os argentinos, trenados e preparados para uma tournée, mais commercial do que sportiva.

Passando em revista a équipe nacional, num commentario mais demorado, chegaremos á conclusão de que o triangulo final composto por Jaguaré, Hespanhol e Grané, foi o grupo dos tres jogadores que melhor se desempenharam da tarefa ardua e penosa de defender o goal brasileiro, suprindo as deficiencias da linha média, onde Amilcar esteve positivamente infeliz. dos halves, apenas Molla conseguiu desobrigar-se brilhantemente da sua dupla missão de defender e atacar. Serafini teve muitas alternativas e em muitas occasiões deixou o extrema Luna completamente solto, avançando fechado sobre o goal. Aliás, o extrema Luna joga muito bem quando está desmarcado... Com uma defesa tão heterogenea, o ataque não se manteve com a bola, não tinha apoio e muitas vezes teve necessidade de retardar as suas investidas porque precisava ir buscar a bola muito além do meio do campo.

A linha de forwards teve duas phases distinctas. A do primeiro half-time, menos efficiente e a do segundo tempo, então modificada, mais leve, mais rapida e fazendo investidas fulminantes que desorientavam a defesa adversaria. Mas, coisa rara, os forwards perdiam bolas incriveis, passavam mal e poucas vezes organizavam boas entradas. Entretanto, quando harmonizavam e coordenavam os seus esforços, era um prazer vel-os approximar-se da defesa argentina, exigindo de Chierro, Moyano e Diaz os seus melhores recursos para lhes conter o impeto e a gana de fazer goals. Varias vezes atravessaram os nossos forwards, a linha média argentina, que é fraca, mas na maioria dos casos perdiam a bola num passe decisivo, apenas pela imprecisão do passe, porque permittiam a intervenção de um adversario que o cortava impunemente. E quando a linha perdia a bola, era certo que a defesa não estava em condições de a devolver promptamente. Toda vez que os forwards brasileiros perdiam a bola era certo que, por sua vez os forwards argentinos chegavam até Grané, Hespanhol ou Jaguaré. Passavam pelo centro, onde Amilcar deixava um claro sensivel. Destacaram-se, entretanto, dos forwards brasileiros, o inside Nilo, pelo que fez em algumas occasiões passando com opportunidade e collocando-se bem, Feitiço, pela inquebrantavel energia e decisão das suas investidas e Paschoal, centrando bolas magnificas.

Araken, começou jogando bem no segundo tempo, attrahindo a defesa argentina para passar a um companheiro bem collocado, mas, depois não continuou no mesmo diapasão. Affrouxou. De Maria e Heitor muito demorados. Num resumo de impressões, poderemos dizer que o team brasileiro, mesmo desarticulado como jogou, mesmo sem treno e já com alguns elementos fóra de fórma, mostrou-se mais digno de vencer do que o seu adversario, preparadissimo para uma tournée á Europa. Sobretudo no segundo tempo, os brasileiros jogaram muito mais que os argentinos e por isso mereceram vencer.

Os argentinos apresentaram a equipe reforçada de dois bons fullbacks, Chierro e Moyano, chegados na vespera de Buenos Aires. Chierro é, em sua terra, considerado melhor que Moyano (o de casquette vermelha), mas ante-hontem Moyano jogou mais do que o seu companheiro. Jogou mais, e mais bruto, cheio de trucs e muito desleal. Além dos fullbacks e Diaz, o golalkeeper que continuou a assombrar o publico com as suas pegadas formidaveis, os unicos que chamaram um pouco a attenção foram, o meia direita Marassi e Luna, extrema esquerda. E' verdade que Landolfi fez dois goals, mas qualquer jogador faria, nas condições em que o meia esquerda argentino conseguiu fazel-os. Questão de chance. Luna é um bom extrema quando não está bem marcado ao passo que Marassi sabe desvencilhar-se do adversario e atira bem em goal. Dos médios o melhor, fóra de qualquer duvida, é o centerhalf Amadei, que reune ás suas regulares qualidades technicas, uma lealdade e um cavalheirismo a toda prova. Foi o unico que não quiz admittir a inclassificavel grosseria do abandono do campo pela equipe argentina.

Em conjunto, o team argentino é apenas regular, não sendo adversario capaz de supportar um verdadeiro scratch brasileiro, trenado e em condições. Tem alguns bons elementos mas não é [illegible] uniformes e não possue homogeneidade de acção. Os forwards perdem a bola quando se approximam dos fullbacks adversarios. [illegible] julgar o seu [illegible] lor, bastaria esta simples affirmação: perderam para um team que tinha jogadores que se viram juntos em campo e que só se viram [illegible]. Perderam para um team que teve um centerhalf fraquissimo, [illegible] varias vezes "tranchant" [illegible] simples [illegible] fullbacks brasileiros Grané e Hespanhol [illegible] football [illegible] mais recursos pessoaes que os forwards do Barracas. Esse team argentino que vae á Europa numa nova aventura commercial, perderá muitas partidas nos campos europeus e sómente será vencido contra uma equipe brasileira bem formada e bem trenada. Está muito longe de representar o verdadeiro football nacional argentino e queira Deus, não vá desmoralizar o prestigio [illegible] da Argentina nos campos do velho mundo.

### OS GOALS

Os goals foram marcados na seguinte ordem: — aos 20 minutos, [illegible] bola que foi ás rêdes do goal de Serafini [illegible] sobre [illegible] cabeça desviou a trajectoria da bola que foi ás rêdes do goal de Jaguaré. [illegible] minutos depois do goal argentino, os forwards brasileiros investem [illegible] posto de Diaz. Heitor [illegible] violento shoot manda a bola ao goal. Chierro só pôde defender fazendo um corner. Desse corner batido por Paschoal, resultou uma bruta embrulhada na área de penalty, onde, Celico, para evitar que Nilo shootasse em goal empurrou o forward brasileiro. O juiz estava a menos de dois metros do local e viu, portanto, com perfeita nitidez e marcou o foul. No momento, nenhum jogador argentino reclamou. Grané bateu o penalty e marcou o goal de empate. Coube a Nilo fazer o segundo goal, de um passe de Feitiço, shootando violentamente sobre o keeper Diaz que não chegou a ver por onde a bola entrou. Eram, nesse momento decorridos 32 minutos de jogo. Ainda o meia esquerda Landolfi nos 42 minutos de jogo, fez o segundo goal argentino, rebatendo um shoot de Muino. O primeiro tempo terminou com o score de 2 x 2. Aos 21 minutos, é Luna, que aproveitando um desentendimento entre Grané e Jaguaré, que [illegible] calram defendendo a mesma bola, é o extrema Luna — repetimos — que manda a bola no goal vazio, com um shoot fraco. Não eram decorridos dois minutos de jogo e o juiz assignala um hands de Celico a dois [illegible] da linha que limita a área de penalty. Grané bateu-o com [illegible] trajecto [illegible] aninhar-se [illegible] O goalkeeper Diaz, não viu bem por [illegible] minutos depois, Paschoal completou [illegible] marcando o goal [illegible] da victoria. Finalmente quando faltavam tres minutos para terminar o jogo, succedeu o que nos referimos no inicio desta chronica. O juiz marcou o penalty, porque Celico aggrediu com um violento pontapé no estomago o forward brasileiro [illegible] deixou o jogador brasileiro [illegible] penalty. Era uma medida á altura da infracção, os argentinos abandonaram o campo, sob uma estrondosa vaia do publico, tão chocantemente desrespeitado. Foi o goal batido, marcando o 5º e ultimo goal.

### OS TEAMS

Barracas: — Diaz; Chierro e Moyano; Clemente, Amadei e Celico; [illegible], Marassi, Muino, Landolfi e Luna.

Brasileiros: Jaguaré; Grané e Hespanhol; Molla, Amilcar e Serafini; De Maria, Feitiço, Heitor, Nilo e Paschoal.

### UMA NOTA DA DELEGAÇÃO ARGENTINA

"A delegação de jogadores do Club Sportivo Barracas se sente no dever de declarar que o team, ao abandonar o campo do jogo, não quiz demonstrar outra coisa se não um protesto exclusivamente contra o juiz, por sua infeliz actuação, conservando todo respeito, pois que o fidalgo publico brasileiro merece todo o affecto que sente por elle, e a fraternal amizade que os liga as suas instituições sportivas. — (a.) Juan Ramon Beltran, Hugo Marini e Felippe Cherro."

Esta nota, evidentemente, não desfaz a pessima impressão que causou, a cerca de 40.000 pessoas, o gesto infeliz e grosseiro dos jogadores do Barracas, desconsiderando o publico brasileiro.

### O JUIZ

O juiz sr. Edgard Gonçalves, do Villa Isabel póde ter errado na marcação de algumas penalidades, mas nenhuma dellas justificasse a insolita attitude dos argentinos. [illegible] de um modo geral foi criteriosa e sobretudo honesta.

### A PRELIMINAR

No match preliminar o team do carioca venceu o Bomsuccesso por 4 x 2. Jogou muito melhor.

### OS ARGENTINOS JOGAM ESTA NOITE CONTRA UM OUTRO COMBINADO

**O match será iniciado ás 9 horas**

O C. R. Vasco da Gama attendendo ao que estava pre-estabelecido, resolveu, apezar de tudo, fazer o team do Barracas jogar hoje mais uma partida no magnifico stadium de S. Januario.

Entendemos que depois dos deploraveis acontecimentos de ante-hontem, dos quaes os argentinos são os unicos culpados, o team do Barracas não devia jogar mais no Rio de Janeiro. Entretanto, vae jogar. A esse respeito, a directoria do Vasco da Gama nos manda a seguinte nota official:

"Realiza-se hoje á noite, no stadium do Vasco, o ultimo encontro entre o S. C. Barracas, de Buenos Aires e um combinado da zona norte.

Neste jogo não haverá preliminar, pelo que o jogo começará ás 9 horas e terminará antes das 11 horas.

O combinado da zona norte, que enfrentará o Barracas, é o seguinte:

Jaguaré; Hespanhol e Italia; Nesi, Floriano e Mola; Paschoal, Oswaldinho, Feitiço, Nilo e Sant'Anna.

**Ao alto o team brasileiro que derrotou a equipe do Barracas, de Buenos Aires, pelo score de 5x3. Em baixo o team vencido**

## OS TORNEIOS INTERNOS

### O do Flamengo

Com o jogo entre os teams "Mme. Luz Moreira" x "Mme. Alcides Horta", disputado ante-hontem, terminou a disputa do torneio interno do C. R. do Flamengo.

Coube a victoria ao team "Mme. Alcides Horta", que com difficuldade sobrepujou o seu adversario por 4x3.

Com essa victoria o team "Mme. Alcides Horta" venceu o torneio.

### O do Botafogo

Marcava a tabela do torneio interno do Botafogo, para ante-hontem, a realização de um jogo importante, pois, mediam-se os teams "Pedro Nunes" e "Paulistano".

A perspectiva de um bom jogo levou ao campo da rua General Severiano grande numero de socios do *glorioso* e torcedores dos antigos *azes* que iam fazer uma exhibição, após uma dilatada estadia no archivo.

O team "Paulistano", formado de jogadores que no seu tempo tiveram brado d'armas, estava assim organizado:

Kemz — Oliveira e Orlando — Affonso, Sergio e Dorinho — Dadá, Mario Andrade, Edmundo, Mimi e Corbal.

O team "Pedro Nunes" tinha a seguinte organização:

Victor — Adalberto e Franklin — Aguinaldo, Lauro e Humberto — Viconzi, Paulinho, Milanez, Eloy e Lourival.

O jogo foi movimentado e interessante. Interessante porque os aposentados deixavam-se lamentavelmente driblar pelos *pahybas*, apezar do esforço que faziam para desenferrujar as pernas e desenvolver o jogo que possuiam em 1917.

Assim, com a superioridade de locomoção dos novatos, os veteranos estavam arriscados a amargar uma derrota por score elevado e dahi retirarem-se de campo quando perdiam por 2x0.

### O do S. Christovão

Dos quatro jogos marcados pela tabella do torneio interno do São Christovão A. C., nenhum foi realizado, sendo 3 por entrega de pontos e um por não terem comparecido os dois antagonistas.

Os teams que venceram W. O. foram: "Correio da Manhã", "Diario Carioca" e "A Noite".

### PORTUGAL VENCE A HUNGRIA

*Lisboa*, 6 (A. A.) — O Sport Lisboa e Bemfica venceu hoje, por 1 goal a 0, em luta empolgante e bellissima, o team hungaro do "Ferenc Varos", campeão da Europa Central, que vencera o Sporting Club por 6 goals a zero.

*Lisboa*, 6 (U. P.) — Num match de football, disputado aqui hoje, entre o Bemfica de Lisboa e o Ferencvaros, da Hungria, venceu este ultimo por um a zero. O match foi assignalado por violentos incidentes, originados pela brutalidade dos hungaros, dos quaes alguns foram expulsos do campo.

### O CAMPEONATO ESTADUAL DE S. PAULO

*Ribeirão Preto*, 7 (A. B.) — Foi disputada hontem nesta cidade uma partida no campeonato do interior, organizado pela Apea, entre as turmas do Botafogo F. C., de Ribeirão Preto, e a A. A. Fracana, de Franca.

O jogo foi presenciado por grande assistencia. O club local jogou bem e conseguiu justo triumpho. Findo o tempo regulamentar, o resultado era o seguinte: Botafogo 3 — Francana — 0.

### FOOTBALL COMMERCIAL

City Bank Club — Sabbado passado realizou-se o renhido pleito no grande estabelecimento bancario americano para a eleição da directoria que deverá reger os destinos do City Bank Club, no corrente anno de 1929.

Por maioria absoluta, foi eleita a seguinte directoria, que deverá tomar posse no correr desta semana:

Presidente, Curt Leibinger; vice-presidente, Annibal Ferreira de Souza; 1º secretario, Alays Dornelles; 2º secretario, Herval Mello; 1º thesoureiro, Arnaldo Barbosa e 2º thesoureiro, Fernando Werneck.

Os associados do club da camisa rubro esperam que a nova directoria apoie com mais vigor a secção de football, bem como proporcione o maior numero de diversões e reuniões sociaes.

### FEDERAÇÃO ATHLETICA BANCARIA E ALTO COMMERCIO

Communica-se, que a reunião semanal da directoria realizar-se-á hoje, terça-feira, em vez de amanhã.

### OS JOGADORES ARGENTINOS, ESTA NOITE, NO BEIRA MAR CASINO

Quiz a directoria do Vasco da Gama homenagear seus hospedes, os jogadores do Barracas F. C. Sabendo da fama que têm as festas organizadas pela direcção do Beira Mar Casino, ali se dirigiu um dos seus directores principaes com o desejo de ser offerecida aos footballers argentinos uma festa tipicamente brasileira, como uma festa argentina foi offerecida em Quilmes aos jogadores do "scratch brasileiro. Nesse sentido a direcção se dirigiu a figuras do maior prestigio no mundo artistico, e theatral, convidando-os para a festa de esta noite e que se realizará logo após findo o jogo no magestoso stadium do Vasco.

Será uma festa encantadora e que deixará na memoria de todos os jogadores — de ambos os bandos e de nacionalidades differentes — o mesmo sentimento de surpreza e de sinceridade, tanto mais que todos os artistas — os melhores — vão trabalhar por uma especial gentileza.

## EM MINAS

### Os jogos da Liga Mineira

Bello Horizonte, 7 (A. A.) — Em disputa do campeonato da Liga Mineira, foram realizadas hontem mais duas partidas.

A primeira, travada entre o Athletico e o Alves Nogueira terminou empatada pelo score de 3 a 3.

A segunda, foi jogada entre o Villa Nova e o Palestra, terminando com a facil victoria do quadro palestrino por 6 goals a 1.

Com o presente resultado torna-se o Palestra campeão da cidade em 1928.

Na séde do Palestra realizou-se á noite, um grande réco-réco, promovido por seus associados, no qual tomaram parte grande numero de sportmen adeptos do glorioso club.

## NO PARA'

### O Paysandu' venceu o Remo por 5 x 0

Belém, 7 (A. A.) — No "stadium" do Club do Remo, com uma assistencia calculada em 10.000 pessoas, iniciou-se hontem o terceiro turno do campeonato local de football.

O Paysandu' derrotou o Club do Remo, pelo score de 5 a 0.

A derrota do Remo causou decepção no meio desportivo paraense, sobretudo por saber-se, muito antes da pugna, que ambos os conjuntos contendores estavam em perfeita fórma.

O team victorioso era assim constituido: Seabra, Milton Aprigio, Pery, Sandoval, Abilio, Cobrador, Oscarsinho, Quarenta Mattos e Arthur Moraes.

Vestir no Rigor da Moda e por preços excepcionaes

ALFAIATARIA BARRA DO RIO

200 — Rua Sete de Setembro — 200

T. C. 1800 — Casa do Figurino Encarnado

## BOX

### CAMPOLO OBTEM UMA VICTORIA SEM EXPRESSÃO

*Buenos Aires*, 6 (A. A.) — Hontem á noite, no Parque Romano, o pugilista argentino Campolo poz knock-out, no 9º round, o australiano George Cook.

Toda a critica sportiva dos jornaes de hoje, occupando-se desse encontro, é unanime em affirmar que essa victoria não veiu augmentar o prestigio do boxeador argentino, embora não diminua as qualidades de pugilista experimentado que se devem reconhecer em seu adversario de hontem.

*Buenos Aires*, 6 (U. P.) — O pugilista peso pesado Campolo bateu por knock-out o seu adversario George Cook, no nono round de uma peleja em doze. O peso leve argentino Justo Suares venceu por decisão o italiano Luis Marfut, numa pugna em doze rounds.

### JUSTO SUAREZ VENCE LUIZ NARFURT

*Buenos Aires*, 6 (A. A.) — Realizou-se hontem, no stadium do River Plate, o encontro de box entre o pugilista argentino Justo Suarez e o italiano Luis Marfurt.

O encontro, que era em doze rounds, foi vencido pelo argentino, por uma larga margem de pontos.

### UM BOXEUR QUE MESMO ALEIJADO, E' UM PERIGO

(Communicado epistolar da United Press) *Buenos Aires*, dezembro (U. P.) — A commissão de box já examinou dois pugilistas americanos que aqui se encontram para enfrentar os melhores boxeurs das suas respectivas cathegorias. São elles Harry Fay e Cleary James, o primeiro pertencente á classe de peso pesado e o segundo a de peso leve.

O dr. Grasso examinou detidamente James, comprovando ser boa a sua saude. Deteve-se o facultativo especialmente no exame do braço e mão direitos do boxer de cor, que apresenta uma atrophia pronunciada mais notavel ainda em comparação com o esquerdo que não parece pertencer a um peso leve e sim a um peso medio pelo seu extraordinario desenvolvimento muscular.

Tratando-se de um caso sem duvida interessante e digno de ser contemplado detidamente para o effeito da habilitação do pugilista americano, o dr. Grasso resolveu chamal-o novamente a exame para a applicação da radiographia.

Falando aos jornalistas aquelle facultativo declarou que por emquanto nada póde dizer sobre os boatos que attribuem a James

VALE 1$000

PASSADEIRAS PALACE
Rua Sachet 25 loja C. 3687
BARBEARIA ELIAS

A Passadeira Palace, dá a quem apresentar este coupon, um desconto de 1$000, sobre os seus preços de tabella, exceptuando-se aos sabbados.

Lava e tinge em 48 horas.

Confortaveis cabines de espera. Todos á Passadeira Palace, unica no genero. (D 38926)

um poder anniquilador na mão esquerda.

"Em principio, accrescentou, não me parece que a mão direita de James constitua um perigo para os seus adversarios, maximé se, como declara o proprio James, não a utilisa na applicação dos golpes. A atrophia do membro é tão notavel que o seu escasso poder póde apreciar-se a simples visita."

Estas ultimas palavras do doutor Grasso foram corroboradas pelo profissional argentino Ricardo Gebbard, que serve como sparring de James. Manifestou elle que toda a força do negro está no manejo da mão esquerda e na potencia que ella imprime ao soco. A direita não tem outra funcção que a de esperar o golpe para a collocação da esquerda.

O exame de Hary Fay se fez normalmente e o seu resultado foi satisfatorio. O americano, cuja compleição athletica impressiona favoravelmente, accusou um peso de 87 kilos.

Ambos esses pugilistas são naufragos do "Vestris" e o publico argentino está ancioso para vel-os pelejar porque, segundo se tem dito, trata-se de dois boxeurs completos e de larga experiencia.

### COMBATES NA ITALIA

*Milão*, 7 (U. P.) — O campeão italiano meio pesado, Mario Bosisio, venceu Billy Bir, da Inglaterra, por pontos, em um match em dez rounds.

Os pesos penna Bert Freeman, de Londres, e Ambrogio Redaelli, de Milão, espataram em um match de dez rounds.

GUARANESIA

Aos Exmos clinicos

A Guaranesia é o melhor vehiculo para suas formulas contra as doenças do estomago e intestino.

Não tem contra indicação. (17332)

NAS CHAGAS, FERIDAS E ULCERAS USEM A "POMADA SECCATIVA S. LAZARO"

(4003)

# TURF

## A CORRIDA DO DERBY-CLUB

**O novo starter, um turfman inteiramente desconhecido no nosso meio, fez uma estréa muito auspiciosa**

Todas as attenções na corrida ante-hontem realizada pelo Derby-Club, corrida que não merece reparos e póde ser incluida entre as melhores nestes ultimos tempos realizadas no hippodromo do Itamaraty, convergiam para o novo starter. Tratava-se de pessoa completamente desconhecida no nosso meio e sobre cuja individualidade como turfman apenas se conheciam vagas informações de sua passagem, em tempo afastado, pela Protectora do Turf de Porto Alegre, sociedade de que foi um dos fundadores. Isso talvez resulte uma vantagem para o novo juiz de partida, que é o sr. Henrique Gonçalves. Deve ter deixado no espirito publico uma perspectiva alentadora, pois desobrigou-se muito a contento de sua tarefa, para a qual, sem nenhuma duvida, contou com a melhor vontade dos jockeys. Ao dar a partida do primeiro premio fel-o com [illegible] mestria, permittindo que os cavallos partissem numa linha perfeita, o que lhe valeu algumas palmas. Seu baptismo, portanto, não podia ser mais significativo. E continuou o novo starter a dar boas partidas, mesmo quando uma dellas se verificou da setta dos 1.250 metros, tendo em presença alguns animaes muito indoceis, até que no premio Progresso, o de maior significação do programma e ganho por F. Biernaczky com o cavallo Ravissant, apezar de ser um [illegible], encontrou algumas difficuldades, que acabou removendo para dar tambem uma boa partida. A estréa do novo starter não podia ter sido mais auspiciosa, restando agora que não lhe faltem os necessarios recursos legaes para exercer com proficiencia sua difficilima missão.

### AS CARREIRAS

**Premio Cosmos**

1.500 METROS — 4:000$000

*(Animaes estrangeiros)*

1º, Condé, 6 annos, França, por Messilim e Rue Bregère, do sr. Agostinho Leal (entraineur J. Morcegue), 53 kilos, A. Feijó.
2º, Ariette, 51 ks., W. Siqueira.
3º, Pedante, 53 ks., B. Cruz.
4º, Preto, 51 ks., O. Coutinho.
5º, Vagabonde, 47 ks., A. Carvalho.

Tempo, 100 2|5 segundos. Ganho por meio corpo; o terceiro a seis corpos do segundo. Poule do ganhador, 14$800; dupla, réis 22$700. Placés, 11$800 e 13$600. Apostas, 17:678$000.

Condé, um cavallo de boa ascendencia, irmão paterno de Redoutable, póde conseguir um dos seus raros triumphos nas nossas pistas, mas no final teve de empregar-se vivamente para annullar os esforços de Ariette. Partindo os cinco concorrentes numa mesma linha, Condé, após alguma resistencia de Pedante e Vagabonde, passou a occupar a vanguarda, precedendo esses dois adversarios. Ariette, que correu ultimo, batendo Preto no fim da recta opposta, avançou rapidamente, dominando primeiro Vagabonde, que logo retrogradou ao ultimo posto, e depois Pedante, pouco antes da ultima curva. A persistencia do entraineur F. Schneider continuou avançando com impeto, mas o filho de Messilim, ainda com algumas reservas de energia, conteve os seus esforços num trabalhoso final.

**Premio Cosmos**

1.500 METROS — 4:000$000

*(Animaes estrangeiros)*

1º, Meudo, 7 annos, Uruguay, por Pillo e Mirra, do sr. L. C. da Silva (entraineur Gabriel Reis), 49 kilos, A. Carvalho.
2º, Jicky, 54 ks., C. Ferreira.
3º, Pinga Fogo, 54 ks., B. Cruz.

Tempo, 100 1|5 segundos. Ganho por meio corpo; o terceiro a quatro corpos do segundo. Poule do ganhador, 170$600; dupla, 37$700. Placés, 65$600 e 16$400. Apostas, 33:364$000.

Dada a partida, Meudo apparece na principal posição, seguido de Milford, occupando Jicky e Pinga Fogo as ultimas posições. Na antiga recta do rio, batido Gavroche, Jicky apresentou-se no terceiro. Milford conseguiu a vanguarda do lote, na qual se manteve por muito pouco tempo, pois Meudo, reaccionando, reconquistou logo o primeiro logar, seguido de Jicky. Até a setta dos 1.750 metros o filho de Pillo correu muito solicitado, mas a partir dahi dominou definitivamente a situação, destacando-se de Jicky o sufficiente para assegurar-se na meta a principal posição. Pinga Fogo só nos ultimos quinhentos metros conseguiu apparecer, para terminar em máo terceiro logar.

**Premio Seis de Março**

1.250 METROS — 4:000$000

*(Animaes nacionaes)*

1º, Havana, 3 annos, São Paulo, por Aymestry e Glasvena, do sr. Affonso L. P. da Silva (entraineur Cyrillo Rodrigues), 52 kilos, D. Suarez.
2º, Turmalina, 52 ks., I. de Souza.
3º, Halali, 52 ks., C. Ferreira.
4º, Homenagem, 52 ks., B. Cruz.
5º, Vislumbro, 53 ks., L. Ferreira.
6º, Birichina, 52 ks., W. Siqueira.

Não correu Sans Tache. Tempo, 82 segundos. Ganho por um corpo; o terceiro a dois corpos do segundo. Poule do ganhador, 23$800; dupla, 36$400. Placés, 13$300 e 14$500. Apostas, 28:474$000.

Havana e Halali, duas filhas de Aymestry, a segunda estreante nas nossas pistas, mais promptas no pulo, appareceram na frente do lote, quasi na mesma linha, empenhando-se em severa luta, que só se decidiu a favor de Havana na entrada da recta final, quando essa irmã materna de Turmalina [illegible] tambem no ataque de Turmalina, que na recta opposta avançou rapidamente [illegible] Vislumbro. A companheira de blusa de [illegible], cujo piloto confiou demasiado [illegible] de Havana e Halali em face da luta em que se envolveram, atropelou então com energia, [illegible]

**Premio Supplementar**

1.600 METROS — 4:000$000

*(Animaes estrangeiros)*

1º, La Flèche, 4 annos, Uruguay, por All Eyes e Charlotte, do sr. Pedro J. de Oliveira (entraineur José Carvalho), 48 kilos, O. Mendes.
2º, Duval, 52 ks., C. Ferreira.
3º, Patife, 54 ks., B. Cruz.
4º, Falucho, 52 ks., D. Suarez.
5º, Epopéa, 53 ks., A. Feijó.

Não correram Gavroche e Calliope. Tempo, 106 4|5 segundos. Ganho por cabeça; o terceiro a cinco corpos do segundo. Poule da ganhadora, 41$000; dupla, réis 23$800. Placés, 13$300 e 11$400. Apostas, 33:690$000.

Depois de uma tentativa annullada, os cinco cavallos largaram definitivamente e ao cabo dos primeiros cem metros La Flèche e Patife, collocando-se na mesma linha, empenharam-se em luta para a conquista do primeiro posto, no qual, transposta a primeira curva, collocou-se o cavallo. Mas a egua não o deixou escapar muito — a vantagem maior do filho de [illegible] sobre a adversaria verificou-se no começo da recta opposta — e ao serem iniciados os ultimos seiscentos metros alcançou e dominou sem luta o leader, que quasi foi tambem derrotado por Duval. Este, que se apresentou ao starter como favorito, tratou de alcançar a filha de All Eyes. Conseguiu-o realmente, mas acabou batido pela adversaria pela vantagem sufficiente para evitar o dead heat. Patife póde conservar o terceiro posto, deixando muito para trás Falucho e Epopéa. Evidentemente essa egua, que produziu não ha muito boas performances, está em más condições de entrainement ou soffre de algum mal que exige repouso.

**Premio Nacional**

1.609 METROS — 4:000$000

*(Animaes nacionaes)*

1º, Emboaba, 6 annos, São Paulo, por Zingaro e Brigantine, do sr. O. G. Camisa (entraineur, o proprietario), 51 kilos, C. Ferreira.
2º, Rhodesia, 52 ks., W. Siqueira.
3º, Yara, 47 ks., A. Carvalho.
4º, Hastapura, 53 ks., D. Suarez.
5º, Viola Dana, 53 ks., L. Ferreira.

Não correu Tattersall. Tempo, 107 segundos. Ganho por tres corpos do segundo. Poule do ganhador, 22$500; dupla, 25$000. Placés, 13$200 e 15$500. Apostas, 33:548$000.

Yara e Emboaba occuparam no pulo as duas principaes posições, mas a egua correu solicitada desde o inicio da carreira, podendo desde logo ser considerada como ganhadora muito pouco provavel. Realmente, quando o jockey do Emboaba solicitou do seu cavallo um esforço maior, o que se verificou no começo da antiga recta do rio, o neto de Dimeford alcançou e bateu a leader sem encontrar resistencia, a qual logo depois foi substituida no segundo logar por Rhodesia. Esta, na recta final, diminuiu um pouco a grande luz que a separava do companheiro de blusa de Gentleman, mas ainda assim terminou batida por tres corpos, deixando Yara a mais ou menos cinco. Viola Dana, apezar de ser descendente de Le Samaritain, não correu bem, parecendo uma mediocridade.

**Premio Progresso**

1.609 METROS — 4:000$000

*(Animaes nacionaes)*

1º, Ravissant, 6 annos, São Paulo, por Patrick e Bien Aimée, do sr. Eugenio Caubit (entraineur Francisco Barroso), 52 kilos, F. Biernaczky.
2º, Pardal, 52 ks., A. Feijó.
3º, Gil Glás, 52 ks., D. Suarez.
4º, Tieté, 49 ks., I. de Souza.
5º, Calepino, 50 ks., B. Cruz.
6º, Titta Ruffo, 53 ks. L. Ferreira.

Não correu Itaquera. Tempo, 106 segundos. Ganho por um corpo; o terceiro a tres corpos do segundo. Poule do ganhador, 39$200; dupla, 53$200. Placés, 22$200 e 17$300. Apostas, 38:708$.

Ravissant, tendo sido o primeiro a partir, percorridos os duzentos metros iniciaes, foi substituido por Gil Glás, mantendo-se no segundo logar seguido de Pardal. Depois da passagem pela setta dos 2.100 metros, o filho de Bien Aimée derrotou Gil Glás, que logo no inicio da recta foi batido por Pardal. Esse filho de Dreadnaught obrigou Ravissant ao emprego de sérios esforços até a setta da milha, mas ahi esse cavallo dominou a acção do adversario, batendo-o por um corpo. Gil Glás terminou em terceiro e os restantes concorrentes correram mediocremente.

**Premio Dois de Agosto**

1.609 METROS — 4:000$000

*(Animaes estrangeiros sem victoria no Derby-Club)*

1º, Duval, 4 annos, Argentina, por Gontran e Devocion, do sr. Luiz de Castro (entraineur Gabriel Reis), 54 kilos, C. Ferreira.
2º, Pinga Fogo, 54 ks., B. Cruz.
3º, Gloxinia, 52 ks., I. Freire.
4º, Gavroche, 54 ks., R. Cruz.
5º, Pedante, 52 ks., O. Coutinho.

Não correu Preto. Tempo, 108 1|5 segundos. Ganho por dois corpos; o terceiro a quatro corpos do segundo. Poule do ganhador, 11$900; dupla, 38$900. Placés, 10$ e 10$000. Apostas, 29:596$000. Movimento total das apostas, 205:518$000. Estado da pista, pesado.

Em face da performance produzida pouco antes ao lado de adversarios de muito melhor categoria, Duval alcançou sua primeira victoria nas nossas pistas de maneira muito commoda, attingindo a méta com dois corpos de vantagem sobre Pinga-Fogo, que derrotou por varios a egua Gloxinia, uma ordinarissima irmã paterna do grande Printer.

### A PROXIMA CORRIDA DO JOCKEY-CLUB

**Com as inscripções de hontem, ficou organizado o programma**

Para a primeira reunião do Jockey-Club nesta temporada, que será realizada na pista de areia, ficou organizado hontem o seguinte programma:

1ª carreira — Premio Frivolo — 1.400 metros — 4:000$000 — Homenagem 52 kilos, Havana 52, Fedelho 54, Finorio 54, Tapuya 52, Rosamary ex-Halali 53, Halo 54 e Tentação 52.

2ª carreira — Premio Graciosa 1.500 metros — 4:000$000 — Lulito 56 kilos, Lageado 54, Birichina 54, Trolhatan 56, Secretario 54 e Corcovado 56.

3ª carreira — Premio Gimone — 1.300 metros — 4:000$000 — Chuck 54 kilos, Nilo 51, Milford 53, Calliope 49, Pedante 56, Destemido 54, Pinga Fogo 56 e Condé 55.

4ª carreira — Premio Electrico — 1.600 metros — 4:000$000 — Viola Dana 52, Finorio 54, Rapido 54, Tucano 54, Fauna 52, Hastapura 52, Invernal 54, Monarcha 54 e Perrier 54.

5ª carreira — Premio Ibo — 1.600 metros — 4:000$000 — Calepino 56 kilos, Graciosa 49, Tieté 54, Emboaba 49, Danubio 49 e Intrepido 51.

6ª carreira — Premio Mouro — 1.600 metros — 4:000$000 — Migneaux 46 kilos, Epopéa 51, Patusco 48, Duval 55, Carolino 51, Itamaraty 52, Lugo 53, Preto 56, Falucho 51 e Mouro 48.

7ª carreira — Premio Algarabia — 2.000 metros — 4:500$000 — Rolante 51 kilos, Souakim 56, Trampolim 49, Jubileu 52, Trianon 55, Batteur d'Or 53 e Gran Capitan 56.

8ª carreira — Premio Egipan — 2.000 metros — 5:000$000 — Middle West 54 kilos, Algarabia 56, Tanguary 54 e Enervante 56.

9ª carreira — Premio Lugo — 1.600 metros — 4:000$000 — Ultimatum 52 kilos, Itaberá 50, Ravissant 53, Rhodesia 53 e Consul 56.

### ASSOCIAÇÃO DE CHRONISTAS DESPORTIVOS

**Concurso mensal**

Com o resultado da corrida realizada ante-hontem, no Derby-Club, ficou sendo a seguinte a classificação dos concorrentes inscriptos no concurso mensal este mez:

| | | |
|---|---|---|
| 1 | F. David | 8—14 |
| 2 | Raul Gonçalves | 9—13 |
| 3 | Mario Cunha | 5—13 |
| 4 | Eduardo Lopes | 7—12 |
| 5 | Perfeito de Carvalho | 6—11 |
| 6 | L. Calmon | 6—11 |
| 7 | Antonio C. Freitas | 5—11 |
| 8 | N. de Carvalho | 6—10 |
| 9 | F. Calmon | 5—10 |
| 10 | Oscar Medeiros | 5—10 |
| 11 | N. Carvalho | 6—9 |
| 12 | A. Schimidt | 5—9 |
| 13 | Octavio Ribeiro | 5—9 |
| 14 | J. Vasconcellos | 4—9 |
| 15 | Carlos Coelho | 4—9 |
| 16 | J. Almeida | 5—8 |
| 17 | F. Machado | 5—8 |
| 18 | Wladimir Santos | 5—8 |
| 19 | Iberê Goulart | 4—8 |
| 20 | Carlos Carvalho | 3—8 |
| 21 | Avelino Dias | 5—7 |
| 22 | Calheiros Netto | 5—8 |
| 23 | J. A. Campos | 5—7 |
| 24 | Celio de Barros | 4—7 |
| 25 | A. C. Machado | 4—7 |
| 26 | Acrisio M. Corrêa | 4—7 |
| 27 | Francisco Pinto | 3—7 |
| 28 | Mario Villela | 5—6 |
| 29 | M. Medeiros | 4—5 |
| 30 | Pinheiro Guimarães | 3—5 |

### DE VOLTA DA BAHIA

**Deverá chegar hoje a esta capital o cavallo Dunga**

O cavallo Dunga, enviado ha tempos para a Bahia, com cuja pista, parece, não se deu bem, é esperado hoje nesta capital, em cujos hippodromos voltará a correr, reapparecendo assim nos nossos programmas as côres do sr. A. Martins Catharino, proprietario e criador bahiano, em cujo haras serve, entre outros, o cavallo Madrugador. O filho de Gilbert the Filbert, que iniciou sua campanha nas nossas pistas, ganhando apenas duas carreiras, será entregue ao entraineur José Carvalho.

### A MORTE DE MEUDO

**O filho de Pillo morreu pouco depois de haver ganho uma carreira**

Duas ou tres horas depois de haver ganho um dos premios denominados Cosmos, da corrida de ante-hontem, morreu repentinamente o cavallo Meudo, que ao ganhar rateou 170|10. Filho de Pillo e Mirra, esse cavallo ganhou nas nossas pistas algumas carreiras communs e actualmente defendia a jaqueta do sr. Lafayette Silva.

### O MEETING INTERNACIONAL DE MARONAS

**O classico José Pedro Ramirez foi levantado por Monserga**

*Montevidéo*, 7 (U. P.) — O grande premio José Pedro Ramirez, na distancia de 2.800 metros, foi ganho por Monserga em 178 segundos, montada por Leguisamo. Coube o segundo logar a Eclat e o terceiro a Sprinter. A victoria verificou-se por um corpo.

*Montevidéo*, 6 (A. A.) — Estiveram muito animadas as corridas de hoje no Hippodromo de Maroñas, tendo sido disputados dois importantes pareos classicos. O classico Pereyra, na distancia de 2.300 metros, teve por vencedores: em 1º, Clasica; em 2º, Buenadicha; em 3º, Noemi, tendo sido de 146 3|5 segundos, o tempo da ganhadora. O classico José Pedro Ramirez, em 2.800 metros, teve como vencedores: em 1º, Monserga; em 2º, Eclat; em 3º, Sprinter, tendo sido a distancia percorrida em 178 segundos.

*Nota da redacção* — Monserga, na temporada de 1928, em Buenos Aires, a cujo turf pertence, foi um dos performers de actuação mais destacada. Na relação dos ganhadores figura em oitavo logar, com quatro victorias e 61.807 pesos em premios, equivalentes a 222:000$000 da nossa moeda approximadamente.

### NA CAPITAL PAULISTA

**O classico Imprensa foi ganho por Tinguá, seguido de Frivolo**

*São Paulo*, 6 (A. A.) — Conforme fôra annunciado, realizou-se hoje a corrida official do Jockey-Club Paulistano, cujo resultado foi o seguinte:

Premio Diario Nacional — 4:000$ — 1.609 metros — Venceram: em 1º, Matteira (T. Baptista); em 2º, Dante; em 3º, Pompeia. Tempo, 107 segundos. Poules: simples, 144$000; dupla, 48$600.

Premio Folha da Noite — 3:500$ — 1.609 metros — Venceram: em 1º, Bush Fire (W. Lima); em 2º, Enitram, e em 3º, Code. Tempo, 85 segundos. Poules: simples, 25$500; dupla, réis 55$208.

Premio A Platéa — 3:000$000 — 1.300 metros — Venceram: em 1º, Judith (A. Molina); em 2º, Gondoleiro, e em 3º, Santillana. Tempo, 86 2|5 segundos. Poules: simples, 48$500; dupla, 148$200.

Premio A Gazeta — 4:000$000 — 1.700 metros — Venceram: em 1º, Macacheira (A. Molina); em 2º, Triduo, e em 3º, Alteza. Tempo, 114 1|5 segundos. Poules: simples, 20$300; dupla, réis 16$505.

Premio Diario da Noite — 3:500$ — 1.609 metros — Venceram: em 1º, Calcuttá (A. Fabbri); em 2º, Encantadora, e em 3º, Fornarina. Tempo, 108 segundos. Poules: simples, 20$100; dupla, 24$000.

Premio Jornal do Commercio — 3:500$000 — 1.800 metros — Venceram: em 1º, Agenda (G. Greme); em 2º, Superfine; e em 3º, Le Grand Condé. Tempo, 120 4|5 segundos. Poules: simples, 11$500; dupla, 19$100.

Premio Correio Paulistano — 4:000$000 — 2.000 metros — Venceram: em 1º, Fortunio (A. Molina); em 2º, Gambetta, e em 3º, Florentina. Tempo, 133 2|5 segundos. Poules: simples, réis 19$800; dupla, 24$800.

Classico Imprensa — 10:000$000 — 2.000 metros — Venceram: em 1º, Tinguá (A. Molina); em 2º, Frivolo, e em 3º, Huno. Tempo, 133 1|5 segundos. Poules: simples, 17$200; dupla, 39$700.

Premio O Estado de São Paulo — 5:000$000 — 2.200 metros — Venceram: em 1º, Solitario (R. Freitas); em 2º, Thebaldo, e em 3º, Fragor. Tempo, 147 3|5 segundos. Poules: simples, 34$300; dupla, 60$700.

Premio O Combate — 3:000$ — 1.609 metros: Venceram: em 1º, Harmonie (G. Greme); em 2º, Boer, e em 3º, Paulina. Tempo, 107 segundos. Poules: simples, 25$300; dupla, 27$500.

Pista regular. O movimento da casa das apostas foi de 268:164$.

### EM PORTO ALEGRE

**Uma victoria de Titiana, que actuou nas nossas pistas**

*Porto Alegre*, 6 (A. A.) — A Sociedade Protectora do Turf fez realizar, hoje, no prado dos Moinhos dos Ventos, mais uma reunião hippica, cujo resultado geral foi o seguinte:

1º pareo — 1.100 metros — Em 1º, Inhanduvay; em 2º, Breva. Tempo, 72 4|5 segundos.
2º pareo — 1.400 metros — Em 1º, Vancouvert; em 2º, Morphina. Tempo, 92 segundos.
3º pareo — 1.400 metros — Em 1º, Chimarrão; em 2º, Emir. Tempo, 94 3|5 segundos.
4º pareo — 1.500 metros — Em 1º, Ipê; em 2º, Myosotis. Tempo, 101 segundos.
5º pareo — 1.400 metros — Em 1º, Cotovia; em 2º, Voadora. Tempo, 94 segundos.
6º pareo — 1.600 metros — Em 1º, Hurano; em 2º, Quebir. Tempo, 106 3|5 segundos.
7º pareo — 1.500 metros — Em 1º, Titiana; em 2º, Opala. Tempo, 99 1|5 segundos.
8º pareo — 1.600 metros — Em 1º, Sharmer; em 2º, Prudente. Tempo, 106 1|5 segundos.
9º pareo — 1.600 metros — Em 1º, Pigue; em 2º, Mayo. Tempo, 105 3|5 segundos.

Pista, leve. O movimento de apostas foi de 77:870$000.

### NA CAPITAL ARGENTINA

**Disputou-se o classico Augusto Tiscornia, que foi ganho por Milburn**

*Buenos Aires*, 6 (A. A.) — Foi o seguinte o resultado geral das corridas de hoje no Hippodromo Argentino:

Premio Hijo Mio — 1.700 metros (para aprendizes) — 5.000, 1.250 e 750 pesos — Em 1º, Sofrapo; em 2º, Negal; em 3º, Sintino. Tempo, 104 3|5 segundos.

Premio Brown — 1.500 metros — 5.000, 1.250 e 750 pesos — Em 1º, Sincera; em 2º, Amalia; em 3º, Ealovaca. Tempo, 93 1|5 segundos.

Premio Cartucho — 1.600 metros — 5.000, 1.250 e 750 pesos — Em 1º, Pampeano; em 2º, El Vasco; em 3º, Stipo. Tempo, 97 4|5 segundos.

Premio Receloso — 1.800 metros — 5.500, 1.375 e 825 pesos — Em 1º, Fresno; em 2º, Tornasol; em 3º, Vividor. Tempo, 110 3|5 segundos.

Premio Augusto Tiscornia — Classico, com os premios de 10.000, 2.000 e 1.000 pesos, respectivamente, ao 1º, ao 2º, e ao 3º collocados — 2.200 metros — Em 1º, Milburn; em 2º, Hablenomás; em 3º, Tartowsky. Tempo, 134 4|5 segundos.

Premio Santo Perez — 1.100 metros — 5.500, 1.375 e 825 pesos — Em 1º, Mineola; em 2º, Fifille; em 3º, Madremaria. Tempo, 68 3|5 segundos.

Premio Brillo — 1.600 metros — 6.000, 1.500 e 900 pesos — Em 1º, Guardia Civil; em 2º, Cientuegos; em 3º, Zanni. Tempo, 98 segundos.

Premio Billet Doux — 2.500 metros — 6.000, 1.500 e 900 pesos — Em 1º, Brillo; em 2º, Elfruna; em 3º, Susurro. Tempo, 153 3|5 segundos.

O movimento total da casa de apostas foi de 2.021.012 pesos, ou sejam, approximadamente, em moeda brasileira, 7.200 contos de réis.


# REPUTAÇÃO!

Studebaker

Assim como Vª. Sª. se informa sobre a reputação do futuro constructor de seu predio, tambem deve informar-se sobre o conceito do fabricante do automovel que pretende adquirir.

A reputação de que gozam os productos Studebaker é baseada, em 76 annos de experiencia e na boa qualidade do seus productos, cada um campeão de sua classe.

Se Vª. Sª. adquiriu um novo Studebaker, possue o carro que o satisfaz. Em caso contrario, peça uma experiencia Sem Compromisso.

**STUDEBAKER**

CAMPEÃO MUNDIAL DE VELOCIDADE E RESISTENCIA

Reconhecido pela Associação Internacional de França

SALÃO DE EXPOSIÇÃO : Avenida Rio Branco, 180


# NATAÇÃO

### A COMPETIÇÃO GRAGOATÁ x FLAMENGO REDUNDOU NUMA FACIL VICTORIA PARA OS "MAÇARICOS"

Nas aguas fronteiras á séde do veterano club fluminense, em Nictheroy, realizou-se domingo ultimo uma competição natatoria entre as turmas do Grupo Gragoatá e do C. R. do Flamengo.

Devido ao apuro e excellencia de seus nadadores, não teve o grupo Gragoatá difficuldade em vencer quasi todas as provas, tornando-se assim, o detentor definitivo da taça "Khalil Zangur".

O resultado technico da competição foi o seguinte:

1º pareo — Patrono Arthur Monteiro Neves — 50 metros — infantis fracos — Nado livre, 1º logar, Luiz Steel (Gragoatá); 2º logar, Otto Wilman (Flamengo); 3º logar, Jorge Fellowns (Gragoatá). Tempo, 38"3|5.

2º pareo — Patrono Daniel Cunha — 50 metros — Juniors — Nado livre — 1º logar, Paulo Negreiros (Gragoatá); 2º logar, Carlos Reis (Flamengo); 3º logar, Luiz Almeida (Gragoatá). Tempo, 32" 4|5.

3º pareo — Patrono João Aguiar Junior — 100 metros — Nado "á la brasse". 1º logar, Mathias Schmidt (Gragoatá); 2º logar, Sergio Ruch (Flamengo); 3º logar, Lino Rodrigues (Flamengo). Tempo, 1',43".

4º pareo — Patrono, Dr. Adalberto de Aguiar — 100 metros — Qualquer classe — Nado de costas — 1º logar, Ignacio Bezerra (Gragoatá); 2º logar, Elie Bassoul (Flamengo); 3º logar, Armando Rodrigues (Gragoatá). Tempo, 1'42".3|5.

5º pareo — Patrono — Mme. Alberto Mendonça — 50 metros — Senhoritas — Nado livre — 1º logar — Vera Marques Pereira (Gragoatá); 2º logar, Pompéa Spizzamidt (Gragoatá); 3º logar — Lydia Von-Hernig, tempo, 52".3|5.

6º pareo — Patrono Alberto Baptista — 50 metros — Infantis fracos — Nado de costas — 1º logar, Geraldo Menezes (Gragoatá); 2º logar, Otto Willsman (Flamengo); 3º logar, Jorge Fellows (Gragoatá) — Tempo, 51",1|5.

7º pareo — Patrono, Raul Dias Gonçalves — 50 metros — Novissimos — Nado livre — 1º logar, Carlos Guidão ((Flamengo); 2º logar, Daniel Barata e em 3º logar, Sebastião Steel, ambos do Gragoatá. Tempo, 36",2|5.

8º pareo — Patrono, Adalberto Parreira — 100 metros — Qualquer classe — Nado livre — 1º logar, Geraldo Imbassahy (Gragoatá); 2º logar, Elie Bassoul (Flamengo); 3º logar, Eugenio Lacerda (Gragoatá). Tempo, 1',17" 4|5.

9º pareo — Patrono, Paulo Filho — 100 metros — Juniors — Nado livre — 1º logar, Luiz Almeida (Gragoatá); 2º logar, Carlos Reis (Flamengo); 3º logar, Nilo Araujo (Gragoatá). Tempo, 1',25" 3|5.

10º pareo — 100 metros — Qualquer classe — "A' la brasse" — 1º logar, Mathias Schmidt (Gragoatá); 2º logar, Guilherme Ruchs (Flamengo); 3º logar, Rogerio Mello (Flamengo). Tempo, 1',46" 3|5.

11º pareo — 50 metros — Infantis de qualquer categoria — Nado livre — 1º logar, Renato Wellesman (Flamengo); 2º logar, Hugo Meira Lima (Flamengo); 3º logar, Darcy Camargo (Gragoatá). Tempo, 36".

12º pareo — 100 metros — Novissimos — Nado livre — 1º logar — Gastão Sampaio; 2º logar, Carlos Guidão da Cruz (Flamengo); 3º logar, Daniel Barata (Gragoatá). Tempo, 1',17" 9|5.

13º pareo — Patrono, Jorge de Carvalho — 200 metros — Juniors — Nado livre — 1º logar, Wittus Wollmer (Gragoatá); 2º logar, Flavio Lindgreen (Flamengo); 3º logar, João Bezerra (Gragoatá). Tempo, 3',1" 1|5.

14º pareo — Patrono, Armando Malhão — 50 metros — Qualquer classe — Nado livre — 1º logar, Geraldo Mello (Gragoatá); 2º logar Jair Ruch (Flamengo); 3º logar, Eugenio Lacerda (Gragoatá) — Tempo, 31",1|5.

A contagem final de pontos, para apurar qual o vencedor da taça, deu o seguinte resultado:

Gragoatá, 77 pontos.
Flamengo, 49 pontos.
[illegible]

### O FESTIVAL NATATORIO DO S. CHRISTOVÃO

O veterano club do Cajú tambem realizou um excellente festival natatorio e ao qual não faltou enthusiasmo e a tradicional cordealidade dos cajuenses.

O resultado foi o seguinte:

1º pareo — 50 metros — estreantes — 1º logar, Orestes Santos; 2º logar, Gil Barbosa — Tempo 50" 45".

2º pareo — 100 metros — Novissimos — 1º logar, Geny Dantas; 2º logar, Any Ministerio. — Tempo 1'48".

3º pareo — Honra — Turmas de 3 x 100 metros — Qualquer classe — inter-clubs — 1º logar, turma do S. Christovão — Venceu w. o.

4º pareo — 50 metros — Senhoritas — 1º logar, Wanderlina Oliveira; 2º logar, Yolanda Marin. — Tempo 1'4|5.

5º pareo — 100 metros — Estreantes — 1º logar, Francisco Maciel; 2º logar, Bruno Paschoalino — Tempo: 1'52."

6º pareo — 100 metros — Novissimos — 1º logar, Aesio Dutra Souto; 2º logar, Eduardo Hatem. Tempo 2'2" 1|5.

7º pareo — 100 metros — Estreantes — 1º logar, Cenobelino Ferreira; 2º logar, Orestes Santos. — Tempo 1'50".

8º pareo — 100 metros — senhoritas — inter-clubs — 1º logar, La Salette Oliveira (S. Christovão); 2º logar, Wanderlina Oliveira (S. Christovão). — Tempo: 1'54".

9º pareo — Turma 4 x 100 metros — Juniors 1º logar, turma do Vasco; 2º logar, turma do S. Christovão — Tempo: 6'45".

# REMO

### VAE SER ELEITA A DIRECTORIA DO TIETÊ

*São Paulo*, 6 (A. B.) — O presidente do Club de Regatas Tietê acaba de marcar a data de 10 do corrente, para a reunião em que será eleita a nova directoria para 1929.

### UMA REUNIÃO DO CONSELHO DELIBERATIVO DO BOQUEIRÃO DO PASSEIO

O presidente convida os membros do conselho deliberativo a reunirem-se, na séde do club, quinta-feira, 10 do corrente ás 8 1|2 horas, para tratarem da seguinte ordem do dia:

a) relatorio da directoria e parecer da commissão fiscal.

De accordo com os estatutos, em caso de não haver numero para a primeira convocação, a segunda será feita meia hora depois.

### A PROXIMA FESTA DO BOQUEIRÃO EM HOMENAGEM AO CLUB ESPERIA, DE S. PAULO

Com a vinda do Club Esperia de S. Paulo no proximo dia 13, o Boqueirão do Passeio fará realizar naquella mesma data, á noite, das 7 ás 12 horas, uma Noite Dansante no salão da Associação dos Empregados no Commercio do Rio de Janeiro.

O ingresso far-se-á com o recibo do corrente mez (1), podendo cada associado fazer-se acompanhar de pessoas de sua familia a saber: mãe, esposa, filhas ou irmãs solteiras.

# XADREZ

### ENTREGA DE PREMIOS NO CLUB DE XADREZ

Realizou-se no ultimo sabbado, na séde da Associação Brasileira de Xadrez (Club de Xadrez do Rio de Janeiro), magnificamente installada á rua Uruguayana n. 3, 2º andar, a distribuição de medalhas de ouro, prata e bronze aos premiados nos torneios de 1928, a saber:

TORNEIO DE COLLOCAÇÃO

*Primeira turma*

1º — Cauby Pulcherio — medalha de ouro.
2º — Orestes Tavares — medalha de prata.
3º — Tenente Gastão da Cunha — medalha de bronze.

*Segunda turma*

1º — Mario Aché Coreiro — medalha de ouro.
2º — Raul Camarate — medalha de prata.
3º — Tenente Luiz Teixeira — medalha de bronze.

*Terceira turma*

1º — Domingos Gama Junior — medalha de ouro.
2º — S. F. Clare Junior — medalha de prata.
3º — Ad. Liebermeister — medalha de bronze.

*TORNEIO INTERNACIONAL COM HANDICAP DE TEMPO*

Vencedor: Dr. J. de Souza Mendes Junior — medalha de ouro.

*Primeira turma*

1º — Tenente Gastão da Cunha — medalha de prata.
2º — Clovis Mendes de Moraes — medalha de bronze.

*Segunda turma*

1º — Tenente Setubal Rabello — medalha de prata.
2º — Niccolino de Luca — medalha de bronze.

*Terceira turma*

1º — Ad. Liebermeister — medalha de prata.
2º — J. de Lima Campello — medalha de bronze.

Após a entrega das medalhas, o campeão de xadrez do Brasil, dr. J. Souza Mendes Junior, conduziu brilhantemente uma sessão de partidas simultaneas, em vinte taboleiros, terminando, no curto tempo de duas horas, com o seguinte resultado: perdidas: 5 contra os srs. Clovis Mendes de Moraes, Miguel Pereira Filho, Gustavo Massow, dr. Lacerda Guimarães e José Coelho Gomes; empatadas: 3, com os srs.: Walter Oswaldo Cruz, dr. Castro Soares e tenente Setubal Rabello, o ganhas: 12, contra os srs.: A. Carneiro Mendonça, Benedicto Leal, J. de Lima Campello, A. Berger, Heitor Bastos, Mario Aché Cordeiro, Oswaldo Cruz Filho, N. Romano Bellone, Antonio A. Montenegro, Ad. Liebermeister, A. Guimarães Coimbra e coronel Elpidio Salles.

### BOGOLJUBOW VENCEU O CAMPEÃO HOLLANDEZ EUWE POR 1 PONTO

*Amsterdam*, 7 (U. P.) — Scores finaes dos jogos de xadrez aqui disputados: Bogoljubow, 5 e meio pontos; Euwe, 4 e meio.

N. da R. — Terminado esse match com a victoria de Bogoljubow, confirma o mestre russo o resultado já obtido sobre o mesmo jogador, em 1928, quando o venceu tambem por 5 1|2 a 4 1|2.

### O TORNEIO INTERCLUB DA FEDERAÇÃO BRASILEIRA DE XADREZ

Realiza-se hoje, 8 do corrente, a sexta e ultima sessão do Torneio Inter-Clubs por Equipes para o Campeonato do Districto Federal, com o seguinte emparcelramento:

Vasco x Fluminense — Juiz, J. Coelho Gomes.
Botafogo x Bandeirantes — Juiz, Lecomte Perriraz.

O resultado da quinta sessão foi o seguinte:

Primeiras turmas — Fluminense venceu Botafogo. Bandeirantes venceu Vasco.

Segundas turmas — Fluminense venceu Botafogo, Vasco venceu Bandeirantes.

A collocação actual dos concorrentes é a seguinte:

Primeiras turmas — Fluminense 4 pontos; Bandeirantes 3 pontos; Vasco 2 1|2 pontos e Botafogo 1|2 ponto.

Segundas turmas — Fluminense, 4 1|2 pontos; Vasco, 4 1|2 pontos; Bandeirantes, 1 ponto; Botafogo, 1|2 ponto.

# WATER-POLO

### O TORNEIO INTERNO DO BOQUEIRÃO

Proseguiu domingo ultimo, o torneio interno do Boqueirão, realizando-se uma serie de jogos cujos resultados foram os seguintes:

1º jogo — "Revista da Semana" x Cruzeiro. — Venceu Cruzeiro, por 4 x 2.

Quadro vencedor — Ulhoa, Coelho, Alberto, Darilio, Paulo, Cid e Silva. Juiz — Gastão Ladeira.

2º jogo — "Jornal do Commercio" x "O Jornal" — empate de 1 x 1.

Os quadros disputantes eram estes:

"Jornal do Commercio" — Espinheiro, Figuêiredo, João, Lucas, Nelson, Felicio e Lopes.

"O Jornal" — Romulo, Jeronymo, Oswaldo, Giovani, Silvino, Roque e Semir.

3º jogo — "A Noite" x "Rio Sportivo" — Venceu W. O., o team da "A Noite", com esta organização:

Petrida, Luiz, Ragi, Nassif, Laranjeira e Mattos.

4º jogo — Extra x "Jornal do Brasil" — Venceu Extra, por 10 x 0.

Team vencedor — Machado, Elvencio, Oswaldo, Dante, Abné, Virgilio e Moraes.

5º jogo — "Correio da Manhã" x "Diario Carioca". — Venceu o "Correio da Manhã", W. O., com esta esquadra:

Corrêa, Mastropasqua, Accacio, Silveira, Farice, Eloan e Hildebrando.

Em todos estes jogos, serviu de juiz o sr. Gastão Ladeira.

### O TORNEIO DO NATAÇÃO E REGATAS

Na praia das Virtudes teve proseguimento do Torneio do Natação e Regatas, decorrendo os encontros com a maior regularidade.

Os resultados foram estes:

1º jogo — Nancy x Carlos Medeiros — Vencedor, Carlos Medeiros, 3 x 0.

Team vencedor — Alberto, Rocha, Dario, Seraphim, Oswaldo e Bittencourt.

Fizeram os pontos do vencedor, Dario dois e Alberto um. Juiz, Pedro Santos.

2º jogo — Arethuza x Rio Branco — Venceu Arethuza por 3 x 1.: fizeram os pontos Gracioso, Mattos e Limon, um cada.

Quadro vencedor — Euclydes, Gracioso, Mattos, Linon, Heltmann, Fernandes e Moltinho.

Juiz, Agostinho Sá.

3º jogo — Marillo x Brasil — Venceu: Marillio, 3x 1.

Team vencedor — Lage, Rubens, Frederico, Mattos, Navarro, Hemeterio e Tertuliano.

Fizeram os goa's, Tertuliano e Hemeterio.

Juiz, Agostinho de Sá.

# Athletismo

### A PRIMEIRA COMPETIÇÃO EM S. PAULO

*São Paulo*, 6 (A. B.) — Entre grande enthusiasmo, o Club Esperia fez disputar, hoje, uma competição para athletas estreantes.

Se não fosse o máo estado da pista, talvez que os resultados tivessem sido outros. Todas as provas disputadas, tiveram grande enthusiasmo, sendo estes os resultados das diversas provas effectuadas:

Corridas, 75 metros: 1º G. de Guilherme, tempo, 8 3|5 — 2º, A. Morteri, tempo, 8 4|5 — 3º, M. Garcia Fontes, tempo, 9"; 83 metros com barreiras: 1º, Alfredo Nardi, tempo, 13 1|1 — 2º, H. Davizatti, tempo, 13 2|10 — 3º Stefano Manzione, tempo, 14"; 300 metros: 1º, G. Ballarri, tempo, 38" — 2º, Manoel G. Fontes, tempo, 38 4|5 — 3º, Oswaldo Moretti, tempo, 39" — José Benigno, tempo, 39 4|5.

Revesamento, 4 a 75 metros, venceu a turma Alfio Laggari, S. Manzioni, João S. Leite e G. Ballari, tempo, 35 2|5;

1.000 metros — Evaristo Mesquita, tempo, 2'55" — A. Telles, tempo, 2'58", Alfredo Colombo, tempo, 3'00;

Arremesso do Disco: 1º logar, Hugo Leoni, 31 metros e 7 cm. — 2º, E. Ballario, 24 metros e 85 — 3º, E. Pistoni, 24 metros e 15.

Arremesso do peso: 1º Hugo Leoni, 11,77 — 2º, E. Pistoni 11,43 — 3º Dante Dauria, 11,32.

Salto em distancia: 1º, Oswaldo Noretti, 5,86 — 2º, João Aranha, 5,58 e 3º, Alfredo Colombo, 5,40.

Revesamento, turmas de 4.300 metros — Venceu a turma J. Ballario, M. Gracia, Oswaldo Moretti e José Benigno.

Deixaram de ser realizadas as seguintes provas: Arremesso do dardo, salto em altura, vara e arremesso do martello.


**ACADEMIA DE COMMERCIO**

FUNDADA EM 1902 — PRAÇA 15 — T. N. 7842

Officialisada — Subvencionada — Fiscalizada

Matriculas em 1928 — 623—Moças (170)
Cursos diurno e nocturno para ambos os sexos
Cursos de Férias (Dezembro a Janeiro) para exames de Admissão (15 a 28 de Janº.)—Matriculas (15 a 28 de Fevº.)
Faculdade de Sciencias Economicas (Curso Superior)

(1944)


# Secção Automobilistica

### Raid automobilistico Brasil-Nova York

Os jovens sportmen Bruno Endler, Rudolpho Hendrich, e Otto Brand resolveram levar a effeito um raid do Brasil, aos Estados Unidos, iniciado em São Bento, no Estado de Santa Catharina.

A partida terá logar hoje, 8, em um carro Ford, pintado de vermelho, tendo na retaguarda, o seguinte distico: "German-South American Travelling Society Amazonas" e dos lados, o seguinte: "Raid São Bento-Nova York", podendo, portanto, ser reconhecido em qualquer localidade por onde passe.

Os raidmen, naturalmente desejosos de revestir sua prova de todos os requisitos, já se acham munidos de todos os papeis necessarios ao contrôle da mesma.

Os jovens que hoje partem na conquista da gloria, são bastante conhecidos na cidade de Blumenau, de onde o ultimo é filho.

### INSPECTORIA DE VEHICULOS

**Exame de motorista**

Chamada para hoje, ás 8 horas — João Frederico Ferreo, Antonio Thiago da Fonseca, João Rodrigues do Fonseca Junior, João de Sá Freire Paes, Luiz Augusto de Barros, Americo Serva, Innocencio Antonio Rabello, José de Souza Freitas, Benedicto de Carvalho e Beneno Setubal.

Prova pratica — Antonio de Jesus.

Prova regulamentar — Carlos da Silva Gralha e Pedro Ferrei Gruedes.

Turma supplementar — Arlin do José Pinto, João Bernardo da Fonseca e Jordenir Alves Pimentel.

Chamada para hoje, ás 9 horas — Berlugio Silva, Arlindo Camanho, José Domingues de Souza, Alvaro Passos de Mello, Raphael Rispoli, Oswaldo Ferreira Barbosa, Henry Leibovich, Joaquim Marques Sinedo, Manoel Rodrigues e Antonio Xavier da Rocha.

Prova regulamentar — Ernani da Silva e João Ribeiro.

Turma supplementar — Adalberto de Almeida Monteiro e Paulo Placido Teixeira de Farias.

Motoristas approvados — Jorge de Freitas Gonçalves, Antonio Paixão, José Augusto Guedes Pinto, João Gonçalves de Oliveira Filho, Antonio Marques Pinheiro, Jacob Xavier de Oliveira, Flavio Pareto Junior, Manoel Lourenço, Nicolão Ferreira Borges, Virgilio Rodrigues dos Santos, Luiz de Castro Vaz Lobo da Camara Leal, Manoel Marques de Oliveira, Waldymar Pinto, Antonio Albuquerque, José Placido Fontenelle, Paulo Pinto Guimarães, José Aires de Cerqueira Lima, João Fernandes Moreira, Octavio Soares, Sebastião Martins Corrijo, Herminio Soares Sant'Anna, José Dias Netto, Cicero Rodrigues Bezerra, Alberto de Castro Maciel, Alberto Renzo, Manoel Pinto, Annibal Alberto Dantas, João Gregorio, Armando Teixeira Pinto, João da Cunha Valle, João de Oliveira, Antonio Antunes, José Albino Santos Queiroz, Raymundo Klappe da Costa, Rubin, Miguel do Nascimento, Antonio Justo Terreiros, Maria Luiza de Oliveira, Carlos Netto Teixeira, Marcos Coelho Netto, Bruno de Souza Leite, Antonio Luciano Alves, Pieroni Giovam Battista, Letacio Medeiros Jansen Ferreira, Nestor Corrêa Lima, Accacio Pereira Pinto, Joaquim Teixeira da Cunha, José Barbosa, Alirio Leopoldo de Magalhães, Antonio Teixeira Pinto, Ventura Teixeira e Moysés Leopoldino Doria.

Inhabilitados e reprovados: 46.

### Pereceu afogado quando se banhava

Hontem, pela manhã, uma scena bem impressionante prendeu a attenção de numerosas pessoas que se encontravam na praia da Quinta do Cajú'. O operario Octaviano Guimarães, de 22 annos de edade, solteiro, morador á rua Martha da Rocha n. 171, no Engenho de Dentro, quando se banhava, tendo se afastado um pouco da praia, perdeu as forças, sendo tragado pelas ondas.

Alguns banhistas que testemunharam o facto, correram a salval-o, mas era já trade, pois o infeliz rapaz foi retirado do mar já sem vida.

A policia do 10º districto, avisada da triste occurrencia, compareceu ao local e fez recolher o cadaver ao necroterio do Instituto Medico Legal.

### Victima de um auto falleceu no hospital

Victima de um auto, ha dias, falleceu, no Hospital da Ordem do Carmo o operario Damasio José dos Reis, de 38 annos, residente á rua Noemia Nunes n. 66.

O seu cadaver foi removido para o necroterio.


**200$000 a 250$000**

Ternos de casemira para lã sobmedida, de [illegible] e preto. Alfaiataria Paris. 52, Rua Uruguayana, 52.

(18005)

# A VIDA COMMERCIAL

## CAMBIO

### RIO

O mercado de Cambio abriu e funccionou estacionario, com os bancos operando em condições estaveis.

O Banco do Brasil sacou a 5 31|32 e 6 s/ estrangeiro a 5 15|128 e 5 15|16 d., com dinheiro para o particular a 5 31|32 d.

O mercado ficou inalterado.

### TABELLA DOS BANCOS

A 90 d/v

| | |
|---|---|
| Londres | 5 59\|64 a 5 31\|32 (40$528)-(40$209) |
| Paris | $327 a $329 |
| Nova York | 8$300 a 8$350 |
| Canadá | 8$350 |

A' vista

| | |
|---|---|
| Londres | 5 55\|64 a 5 57\|64 (40$960)-(40$743) |
| Paris | $330 a $331 |
| Nova York | 8$350 a 8$400 |
| Italia | $441 a $443 |
| Portugal | $382 a $390 |
| Buenos Aires (papel) | 3$565 a 3$580 |
| Buenos Aires (ouro) | [illegible] |
| Allemanha | 2$007 a 2$015 |
| Suissa | [illegible] |
| Hollanda | [illegible] |
| Montevidéo | [illegible] |
| Belgica (papel) | [illegible] |
| Belgica (ouro) | [illegible] |
| Japão (yen) | [illegible] |
| Tcheco-Slovaquia | [illegible] |
| Chile | [illegible] |
| Dinamarca | [illegible] |
| Syria e Palestina | [illegible] |
| Canadá | [illegible] |
| Hespanha | [illegible] |
| Austria | [illegible] |
| Rumania | [illegible] |
| Hungria | [illegible] |
| Suecia | [illegible] |
| Noruega | [illegible] |
| Vales ouro, por 1$ | [illegible] |
| Vales café | [illegible] |

### CABO

| | |
|---|---|
| Londres | 5 107\|128 a 5 55\|64 |
| Nova York | 8$410 a 8$470 |
| Italia | $444 a $445 |
| Paris | $331 a $332 |
| Belgica (ouro) | 1$174 a 1$180 |
| Belgica (papel) | [illegible] |
| Hespanha | 1$385 a 1$388 |
| Portugal | $393 |
| Tcheco-Slovaquia | $252 |
| Suissa | 1$630 a 1$633 |
| Buenos Aires (papel) | 3$575 a 3$580 |
| Buenos Aires (ouro) | [illegible] |
| Allemanha | 2$015 a 2$021 |
| Hollanda | [illegible] |
| Montevidéo | 8$685 a 8$700 |
| Japão (yen) | [illegible] |
| Noruega | [illegible] |
| Suecia | [illegible] |
| Dinamarca | [illegible] |
| Canadá | [illegible] |

Vendas: [illegible]

### CURSO OFFICIAL DO CAMBIO

| | 90 d/v | A' vista |
|---|---|---|
| S/Londres | 5 15\|16 | 5 7\|8 |
| Nova York | 8$320 | [illegible] |
| Buenos Aires (papel) | [illegible] | [illegible] |
| Buenos Aires (ouro) | [illegible] | [illegible] |
| Paris | [illegible] | [illegible] |
| Italia | [illegible] | [illegible] |
| Hollanda | [illegible] | [illegible] |
| Portugal | [illegible] | [illegible] |
| Hespanha | [illegible] | [illegible] |
| Rumania | [illegible] | [illegible] |
| Montevidéo | [illegible] | [illegible] |
| Syria | [illegible] | [illegible] |
| Palestina | [illegible] | [illegible] |
| Suissa | [illegible] | [illegible] |
| Austria | [illegible] | [illegible] |
| Canadá | [illegible] | [illegible] |
| Noruega | [illegible] | [illegible] |
| Dinamarca | [illegible] | [illegible] |
| Belgica (ouro) | [illegible] | [illegible] |
| Belgica (papel) | [illegible] | [illegible] |
| Reichsmark | [illegible] | [illegible] |
| Japão (yen) | [illegible] | [illegible] |
| Chile | [illegible] | [illegible] |
| Vales ouro, por 1$ | [illegible] | [illegible] |

### EXTREMAS

| | |
|---|---|
| Caixa matriz | 5 59\|64 a 5 31\|32 |
| Bancaria | [illegible] |

### MOEDAS

| | |
|---|---|
| Libras (ouro) | 41$200 a 41$400 |
| Libras (papel) | [illegible] |
| Dollars (ouro) | 8$400 |
| Dollars (papel) | 8$412 |
| Liras (papel) | $461 |
| Escudos (papel) | $425 |
| Peso argentino (papel) | 3$580 |
| Peso uruguayo | 8$735 |

| | |
|---|---|
| Libras (ouro) | [illegible] |
| Libras (papel) | [illegible] |
| Liras (papel) | [illegible] |
| Dollars (papel) | [illegible] |
| Francos (papel) | [illegible] |
| Reichsmark (papel) | [illegible] |
| Escudos (papel) | $385 |

## MERCADO DE CAMBIO DE SANTOS

SANTOS, 7.

| Hora | Estado do mercado | Bancos sacam | Bancos compram | Dollar | Letras offerecidas |
|---|---|---|---|---|---|
| 10.30 a.m. | Fraco | 5 59\|64 | 5 247\|256 | 8$275 | Não ha. |

## CAMBIOS ESTRANGEIROS

LONDRES, 7.
*Abertura:*

| | Hoje | Anterior |
|---|---|---|
| LONDRES s/N. York, á vista por £ | $ 4.85 5\|32 | $ 4.85 3\|16 |
| s/Genova, á vista por £ | L. 92.65 | L. 92.66 |
| s/Madrid, á vista por £ | P. 29.75 | P. 29.66 |
| s/Paris, á vista por £ | F. 124.10 | F. 124.10 |
| s/Lisboa, á vista, escudos por £ | Esc. 108.25 | Esc. 108.25 |
| s/Berlim, á vista por £ | M. 20.39 | M. 20.38 |
| s/Amsterdam, á vista por £ | Fl. 12.08 | Fl. 12.08 |
| c/Berne, á vista por £ | F. 25.19 | F. 25.19 |
| s/Bruxellas, á vista por £ | B. 34.89 | B. 34.89 |

LONDRES,
*Fechamento:*

| | Hoje | Anterior |
|---|---|---|
| LONDRES s/N. York, á vista por £ | $ 4.85 3\|16 | $ 4.85 5\|32 |
| s/Genova, á vista por £ | L. 92.61 | L. 92.65 |
| s/Madrid, á vista por £ | P. 29.73 | P. 29.75 |
| s/Paris, á vista por £ | F. 124.10 | F. 124.10 |
| s/Lisboa, á vista, escudos por £ | Esc. 108.00 | Esc. 108.25 |
| s/Berlim, á vista por £ | M. 20.39 | M. 20.39 |
| s/Amsterdam, á vista por £ | Fl. 12.08 | Fl. 12.08 |
| s/Berne, á vista por £ | F. 25.19 | F. 25.19 |
| s/Bruxellas, á vista por £ | B. 34.89 | B. 34.89 |

LONDRES, 7.
*Fechamento:*

| | Hoje | Anterior |
|---|---|---|
| LONDRES s/Amsterdam, á vista, por £ | Fl. 12.08 | Fl. 12.08 |
| s/Stockholmo, á vista p. £ | Kr. 18.13 | Kr. 18.13 |
| s/Oslo, á vista p. £ | Kr. 18.17 | Kr. 18.17 |
| s/Copenhague á vista p. £ | Kr. 18.17 | Kr. 18.17 |

NOVA YORK, 7.
*Abertura:*

| | Hoje | Anterior |
|---|---|---|
| N. YORK s/Londres, tel., por £ | $ 4.85 1\|8 | $ 4.85 7\|32 |
| s/Genova, tel., por L. | c 5.23 3/4 | c 5.23 3/4 |
| s/Madrid, tel., por P. | c 16.32 | c 16.28 |
| s/Paris, tel., por F. | c 3.91.00 | c 3.91.00 |
| s/Amsterdam, tel., por Fl. | c 40.18 | c 40.18 |
| s/Berne, tel., por F. | c 19.26 | c 19.26 |
| s/Bruxellas, tel., por B. | c 13.90 | c 13.90 |
| s/Berlim, tel., por M. | c 23.79 | c 23.79 |

NOVA YORK, 7.
*Fechamento:*

| | Hoje | Anterior |
|---|---|---|
| N. YORK s/Londres, tel., por £ | $ 4.85 5\|32 | $ 4.85 3\|16 |
| s/Genova, tel., por L. | c 5.23 3/4 | c 5.23 3/4 |
| s/Madrid, tel., por P. | c 16.33 | c 16.32 |
| s/Paris, tel., por F. | c 3.91.00 | c 3.91.00 |
| s/Amsterdam, tel., por Fl. | c 40.18 | c 40.18 |
| s/Berne, tel., por F. | c 19.26 | c 19.26 |
| s/Bruxellas, tel., por B. | c 13.90 | c 13.90 |
| s/Berlim, tel., opr M. | c 23.79 | c 23.79 |

PARIS,
*Fechamento:*

| | Hoje | Anterior |
|---|---|---|
| PARIS s/Londres á vista por £ | F. 124.10 | F. 124.10 |
| s/Italia á vista por 100 L. | F. 134.00 | F. 134.00 |
| s/Hespanha á vista por 100 P. | F. 418.00 | F. 417.50 |
| s/Nova York á vista por $ | F. 25.58 | F. 25.58 |
| s/Berne á vista por F. | F. 492.25 | F. 492.25 |

BUENOS AIRES, 7.
*Abertura:*

| | Hoje | Anterior |
|---|---|---|
| Buenos Aires s/Londres, taxa telegraphica, por $ ouro, t/venda | d 47 3\|8 | d 47 3\|8 |
| Buenos Aires s/Londres, taxa telegraphica, por $ ouro, t/compra | d 47 7\|16 | d 47 7\|16 |

MONTEVIDÉO, 7.
*Abertura:*

| | Hoje | Anterior |
|---|---|---|
| Montevidéo s/Londres, taxa telegraphica, por $ ouro, t/venda | d 50 7\|8 | d 50 7\|8 |
| Montevidéo s/Londres, taxa telegraphica, por $ ouro, t/compra | d 50 15\|16 | d 50 15\|16 |

## TELEGRAMMA FINANCIAL

LONDRES, 5.
*Taxas de descontos:*

| | Hoje | Anterior |
|---|---|---|
| Do Banco de Inglaterra | 4 1/2 % | 4 1/2 % |
| Do Banco de França | 3 1/2 % | 3 1/2 % |
| Do Banco de Allemanha | 7 % | 7 % |
| Do Banco de Hespanha | 5 1/2 % | 5 1/2 % |
| Do Banco de Italia | 7 % | 7 % |
| Em Londres, tres mezes | 4 7/16 % | 4 7/16 % |
| Em Nova York, tres mezes, t/venda | 5 1/4 % | 5 1/4 % |
| Em Nova York, tres mezes, t/compra | 5 % | 5 % |
| *Cambio:* | | |
| Londres s/Bruxellas, á vista por £ | B. 34.89 | B. 34.89 |
| Londres s/Hespanha, á vista por £ | N/cotado | N/cotado |
| Madrid s/Londres, á vista por £ | P. 29.70 | P. 29.73 |
| Genova s/Paris, á vista, por 100 Fr. | L. 74.67 | L. 74.67 |
| Lisboa s/Londres, á vista (t/venda) | Es. 99.00 | Es. 99.00 |
| Lisboa s/Londres, á vista (t/compra) | Es. 98.75 | Es. 98.75 |

## CAFÉ

(RIO)

Rio de Janeiro, em 5 de Janeiro de 1929.

### ESTATISTICA

ENTRADAS

| | Saccas |
|---|---|
| Pela Leopoldina: | |
| De Minas | — |
| De São Paulo | — |
| De S. Paulo | — |
| Pela Maritima: | |
| De Minas | — |
| De São Paulo | — |
| De Goyaz | — |
| Pela Alf. Mar. | — |
| Pela E. F. Santo | — |
| Regulador Fluminense (G. 2) | — |
| Pela Oeste (Nictheroy) | — |
| Estrada de Rodagem | — |
| Armazens autorizados | — |
| Total | [illegible] |
| Idem o anno passado | 7.809 |

| | |
|---|---|
| Desde 1º do mez | 23.568 |
| Média | 5.892 |
| Desde 1º de julho | 1.627.997 |
| Média | 6.353 |

EMBARQUES

| | |
|---|---|
| N. Unidos | 2.965 |
| Europa | 1.973 |
| Rio da Prata | 2.749 |
| Cabo | — |
| Pacifico | — |
| Cabotagem | — |
| Total | 7.687 |
| Idem o anno passado | [illegible] |
| Desde 1º do mez | [illegible] |
| Desde 1º de julho | [illegible] |
| Existencia | [illegible] |
| Pauta | 2$880 |
| Imposto mineiro | [illegible] |

O mercado de Café abriu e funccionou calmo, com os preços em baixa sensivel.

O typo 7 cotou-se a 41$000 por arroba [illegible]

O mercado fechou mais calmo, [illegible] sem interesse.

### COTAÇÕES

Por arroba

| | |
|---|---|
| Typo 3 | 45$000 |
| Typo 4 | 44$000 |
| Typo 5 | 43$000 |
| Typo 6 | 42$000 |
| Typo 7 | 41$000 |
| Typo 8 | 39$000 |

### MOVIMENTO DO CAFÉ A TERMO

*PRIMEIRA BOLSA:*

| Por 10 kilos | V. | C. | Da cot. anterior |
|---|---|---|---|
| Janeiro | 28$500 | 28$100 | + $100 |
| Fevereiro | 28$500 | 28$300 | — $200 |
| Março | 28$700 | 28$275 | — $125 |
| Abril | 28$400 | 28$275 | — $275 |
| Maio | 28$400 | 28$150 | — $150 |
| Junho | 28$300 | 28$100 | — $725 |

Vendas: 8.000 saccas.
Mercado: frouxo.

*SEGUNDA BOLSA:*

| Por 10 kilos | V. | C. | Da cot. anterior |
|---|---|---|---|
| Janeiro | 28$900 | 28$550 | + $450 |
| Fevereiro | 28$900 | 28$500 | + $200 |
| Março | 28$700 | 28$550 | + $275 |
| Abril | 28$700 | 28$550 | + $275 |
| Maio | 28$600 | 28$500 | + $350 |
| Junho | 28$600 | 28$200 | + $100 |

Vendas: 1.000 saccas.
Mercado: firme.

NOVA YORK, 7.
Abertura:

| | Hoje | Fechamento anterior |
|---|---|---|
| Contratos do Rio: | | |
| Café para entrega em março | 14.89 | 15.02 |
| Café para entrega em maio | 14.09 | 14.20 |
| Café para entrega em julho | 13.60 | 13.67 |
| Café para entrega em setembro | 13.10 | 13.16 |

Mercado: hoje, ap. estavel; anterior, accessivel.

Desde o fechamento anterior, baixa de 6 a 13 pontos.

NOVA YORK, 7.
Fechamento:

| | Hoje | Fechamento anterior |
|---|---|---|
| Contratos do Rio: | | |
| Café para entrega em março | 15.22 | 15.02 |
| Café para entrega em maio | 14.41 | 14.20 |
| Café para entrega em julho | 13.80 | 13.67 |
| Café para entrega em setembro | 13.38 | 13.16 |
| Vendas do dia | 31.000 | 30.000 |

Mercado: hoje, firme; anterior, accessivel.

Desde o fechamento anterior, alta de 13 a 22 pontos.

LONDRES, 5.
Fechamento:

| Disponivel | Hoje | Ant. |
|---|---|---|
| Preço do typo 4, superior, Santos, prompto para embarque | 97/6 | 99/- |
| Preço do typo 7 Rio prompto para embarque | 76/- | 79/- |

HAVRE, 7.
Abertura:

| | Hoje | Fechamento anterior |
|---|---|---|
| Café para entrega em março | 479 1/2 | 483 1/2 |
| Café para entrega em maio | 464 1/2 | 468 1/2 |
| Café para entrega em julho | 464 1/4 | 468 1/2 |
| Café para entrega em setembro | 461 1/2 | 465 |
| Café para entrega em dezembro | 460 1/2 | 465 |

| | | |
|---|---|---|
| Vendas | 5.000 | 1.000 |

Mercado: estavel.

Desde o fechamento anterior, baixa de 4 a 4 1\|2 francos.

SANTOS, 7.
Fechamento:

Mercado: hoje, calmo; anterior, calmo; mesmo dia no anno passado, firme.

N. 4, disponivel, por 10 kilos: hoje, 31$300; anterior, 33$300; mesmo dia no anno passado, 31$000.

N. 7, disponivel, por 10 kilos: hoje, 30$300; anterior, [illegible]; mesmo dia no anno passado, [illegible].

Embarques: hoje, 25.639 saccas; anterior, 17.642 saccas; mesmo dia no anno passado, 44.557 saccas.

Entradas nas 24 horas: hoje, 34.730 saccas; anterior, 25.737 saccas; mesmo dia no anno passado, 34.449 saccas.

Existencia de hontem: hoje, 980.866 saccas; anterior, 984.737 saccas.

| *Saidas:* | Saccas |
|---|---|
| Para os Estados Unidos | — |
| Para a Europa | 4.816 |
| Para Cabotagem, etc. | 200 |
| Total | 5.016 |

SANTOS, 7.
Fechamento:

| | Hoje | Fechamento anterior |
|---|---|---|
| Café typo 4, para entrega em janeiro | — | 36$825 |
| Café typo 4, para entrega em fevereiro | 37$150 | 37$425 |
| Café typo 4, para entrega em março | 37$075 | 37$275 |
| Vendas do dia | 1.000 | Nada |
| Estado do mercado | Calmo | Calmo |

S. PAULO, 7.

Entradas de café:

Em Jundiahy, pela Estrada Paulista: hoje, 11.000 saccas; mesmo dia no anno passado, 12.000 saccas; mesmo dia no anno passado, 22.000 saccas.

Em São Paulo, pela Estrada Sorocabana: hoje, 18.000 saccas; mesmo dia no anterior, 17.000 saccas; mesmo dia no anno passado, 8.000 saccas.

Total: hoje, 29.000 saccas; dia anterior, 35.000 saccas; mesmo dia no anno passado, 30.000 saccas.

JUNDIAHY, 7.

Meio-dia até 5 p.m.:

Café recebido pela Estrada Paulista com destino a São Paulo: hoje, nada; dia anterior, nada; mesmo dia no anno passado, nada.

Café recebido pela Estrada Paulista com destino a Santos: hoje, 11.000 saccas; dia anterior, 10.000 saccas; mesmo dia no anno passado, 10.000 saccas.

### MOVIMENTO DO INSTITUTO DO CAFÉ

O movimento de entradas, saidas e existencia de café, hontem, foi o seguinte:

Entradas:

Pela Central do Brasil, 374 saccas de São Paulo e 679, de Minas; pela Leopoldina e armazens geraes de São Paulo, respectivamente, 1.730 e 2.951, de Minas; pelo regulador Rio e armazens autorizados A4, A6, A7, A8 e A9, respectivamente, 1.662, 108, 15, 17, 297 e 185, do Estado do Rio e pelos armazens Trindade Vivacqua 941, do Espirito Santo.

RESUMO

| | Saccas |
|---|---|
| Existencia anterior — dia | 348.100 |
| Total das entradas no dia | 8.059 |
| | 356.159 |
| Consumo local diario (2) | 1.000 |
| Embarcados nesta data | 6.762 7.762 |
| Existencia ás 5 horas da tarde | 348.397 |

## ASSUCAR

(RIO)

O mercado de Assucar funccionou em condições calmas, com pequeno movimento de negocios. [illegible]

### MOVIMENTO DO MERCADO

| | Saccos |
|---|---|
| Stock anterior | 148.193 |
| Entradas: | |
| De Maceió | 3.500 |
| De Campos | — |
| De Natal | — |
| De Sergipe | — |
| De Pernambuco | 10.065 |
| De Parahyba | — |
| Da Bahia | — |
| De Minas | — |
| Total | 15.865 |
| Desde 1º do mez | [illegible] |
| Saidas | 5.050 |
| Stock actual | 159.013 |

### COTAÇÕES

Por 10 kilos

| | |
|---|---|
| Crystaes | 57$000 a 59$000 |
| Branco, 3º jacto | Não ha |
| Idem, 2º jacto | Não ha |
| Crystal amarello | 50$000 a 52$000 |
| Mascavinho | Não ha |
| Idem, 3º jacto | Não ha |
| Mascavo | 41$000 a 42$000 |

Posição: Paralyzada.

### MOVIMENTO DO ASSUCAR A TERMO

*PRIMEIRA BOLSA:*

| Por 10 kilos | V. | C. | Da cot. anterior |
|---|---|---|---|
| Janeiro | — | — | — |
| Fevereiro | — | — | — |
| Março | — | — | — |
| Abril | — | — | — |
| Maio | — | — | — |
| Junho | — | — | — |

Vendas: não houve.
Mercado: não funccionou.

*SEGUNDA BOLSA:*

| Por 10 kilos | V. | C. | Da cot. anterior |
|---|---|---|---|
| Janeiro | — | — | — |
| Fevereiro | — | — | — |
| Março | — | — | — |
| Abril | — | — | — |
| Maio | — | — | — |
| Junho | — | — | — |

Vendas: não houve.
Mercado: não funccionou.

LONDRES, 5.
Fechamento:

| | Hoje | Fechamento anterior |
|---|---|---|
| Assucar para entrega em setembro | 11/6 | 11/7 |
| Assucar para entrega em março | 12/1 | 12/3 |
| Assucar para entrega em maio | 12/3 | 12/3 |
| Assucar para entrega em julho | 12/3 | 12/6 |
| Assucar do Brasil, saccos de 60 kilos, prompto para embarques futuros | — | Nominal |

Mercado: estavel.

Desde o fechamento anterior, baixa de 1 1\|2 d.

## ALGODÃO

(RIO)

O mercado de Algodão regulou sem interesse e estavel.

Os negocios realizados foram regulares e o movimento de trabalhos pouco importante.

### MOVIMENTO DO MERCADO

| | Fardos |
|---|---|
| Stock anterior | [illegible] |
| Entradas: | |
| Da Parahyba | — |
| Do Rio Grande do Norte | — |
| Do Pará | — |
| Do Ceará | — |
| De Pernambuco | — |
| Da Bahia | — |
| Total | [illegible] |
| Desde 1º do mez | [illegible] |
| Saidas | [illegible] |
| Desde 1º do mez | [illegible] |
| Stock actual | [illegible] |

### COTAÇÕES

| | |
|---|---|
| Sertões | [illegible] |
| Primeira sorte | [illegible] |
| Seridó | [illegible] |
| Mediano | [illegible] |

### MOVIMENTO DO ALGODÃO A TERMO

*PRIMEIRA BOLSA:*

| Por 10 kilos | V. | C. | Da cot. anterior |
|---|---|---|---|
| Janeiro | — | — | — |
| Fevereiro | — | — | — |
| Março | — | — | — |
| Abril | — | — | — |
| Maio | — | — | — |
| Junho | — | — | — |

Vendas: não houve.
Mercado: não funccionou.

*SEGUNDA BOLSA:*

| Por 10 kilos | V. | C. | Da cot. anterior |
|---|---|---|---|
| Janeiro | — | — | — |
| Fevereiro | — | — | — |
| Março | — | — | — |
| Abril | — | — | — |
| Maio | — | — | — |
| Junho | — | — | — |

LIVERPOOL, 7.
Abertura:

| | Hoje | Anterior |
|---|---|---|
| Mercado | Calmo | Calmo |
| Brasileiro, Pernambuco, Fair | 10.76 | 10.78 |
| Maceió, Fair | 10.76 | 10.78 |
| American Fully Middling | 10.41 | 10.43 |
| American Futures, para março | 10.20 | 10.26 |
| American Futures, para maio | 10.24 | 10.31 |
| American Futures, para julho | 10.21 | 10.27 |
| American Futures, para outubro | 10.01 | 10.08 |

Disponivel brasileiro — baixa de 2 pontos.

Disponivel americano — baixa de 2 pontos.

Termo americano — baixa de 6 a 7 pontos.

LIVERPOOL, 7.
Fechamento:

| | Hoje | Fechamento anterior |
|---|---|---|
| American Futures, para março | 10.19 | 10.26 |
| American Futures, para maio | 10.25 | 10.31 |
| American Futures, para julho | 10.20 | 10.27 |
| American Futures, para outubro | 10.01 | 10.08 |

Mercado: melhorou depois da abertura. Houve pedidos dos commerciantes.

Desde o fechamento anterior, baixa de 7 a 8 pontos.

NOVA YORK, 5.
Fechamento:

| | Hoje | Fechamento anterior |
|---|---|---|
| American Middling Upland | 20.00 | 20.00 |
| American Futures, para março | 19.80 | 19.83 |
| American Futures, para maio | 19.82 | 19.87 |
| American Futures, para julho | 19.46 | 19.52 |
| American Futures, para outubro | 19.19 | 19.20 |

Mercado: Melhorou depois da abertura, mas afrouxou novamente. Os operadores do sul vendem.

Desde o fechamento anterior, baixa de 1 a 6 pontos.

NOVA YORK, 7.
Abertura:

| | Hoje | Fechamento anterior |
|---|---|---|
| American Futures, para março | 19.76 | 19.80 |
| American Futures, para maio | 19.79 | 19.82 |
| American Futures, para julho | 19.41 | 19.46 |
| American Futures, para outubro | 19.10 | 19.19 |

Mercado: commercio de caracter normal. Os altistas realizam. Os operadores do sul vendem.

Desde o fechamento anterior, baixa de 3 a 9 pontos.

RECIFE, 7.

| | Hoje | Anterior |
|---|---|---|
| Estado do mercado | Estavel | Estavel |
| Preço por 15 kilos: Primeira sorte, vendedores | — | — |
| Primeira sorte, compradores | 53$000 | 53$000 |
| Entradas: desde hontem, em saccas de 80 kilos | 100 | 700 |
| Desde 1 de setembro proximo passado, em saccas de 80 kilos | 76.700 | 76.700 |
| Exportação: Para o Rio de Janeiro fardos de 180 kilos | Nada | Nada |
| Para Santos fardos de 180 kilos | Nada | Nada |
| Para Liverpool, fardos de 180 kilos | Nada | 1.500 |
| Para outros portos da Europa, fardos de 180 kilos | 300 | Nada |
| Para o Rio Grande do Sul, fardos de 180 kilos | Nada | Nada |
| Para a Bahia, fardos de 180 kilos | Nada | Nada |

## A BOLSA

O mercado de Fundos regulou, hontem, bastante activo, tendo accusado negocios mais volumosos sobre os papeis em evidencia.

As apolices geraes uniformizadas, bem como as diversas emissões nominativas e ao portador accusaram alta muito significativa e negocios volumosos. Os outros papeis em evidencia, porém, não despertaram maior interesse.

### VENDAS

| | |
|---|---|
| *Apolices:* | |
| Uniformizadas, 5 %, 1, 1, 7, a | 750$000 |
| Uniformizadas, 5 %, 2, 5, 8, 22, 40, a | 752$000 |
| Ditas de 200$, 3, a | 680$000 |
| Div. Emissões, nom., 6, a | 747$000 |
| Ditas nom., 30, 36, a | 750$000 |
| Ditas nom., 5, 42, a | 751$000 |
| Ditas nom., 2, a | 752$000 |
| Ditas nom., 8, 47, a | 757$000 |
| Ditas port., 8, 30, 50, a | 729$000 |
| Ditas port., 2, 2, 3, 5, 7, 8, 10, 12, 20, 44, 50, 50, 60, a | 730$000 |
| Ditas port., 3, 4, 5, a | 731$000 |
| Ditas port., 2, a | 732$000 |
| Obrig. do Thesouro, 15, a | 1:000$ |
| Ditas Ferroviarias, 4, a | 997$000 |
| Ditas Ferroviarias, 6, 8, a | 998$000 |
| *Municipaes:* | |
| Emp. 1906, port., 10, 11, a | 162$000 |
| Ditas 1914, port., 38, a | 161$000 |
| Ditas 1920, port., 25, a | 161000 |
| Dec. 1535, 7 %, 2, 10, 20, 36, 170, a | 183$500 |
| Ditas 1933, 8 %, 29, a | 201$000 |
| Ditas 2097, 7 %, 100, a | 180$000 |
| *Estaduaes:* | |
| Rio, de 100$, 4 %, 3, 10, a | 107$000 |
| Minas, nom., 9, a | 748$000 |
| *Companhias:* | |
| Docas de Santos, port., 12, a | 343$000 |
| *Debentures:* | |
| Docas de Santos, 100, a | 180$000 |
| Tec. Confiança, 100, a | 205$000 |

### OFFERTAS

| | Vend. | Comp. |
|---|---|---|
| Obrigs. do Thesouro | 1:002$ | 998$000 |
| Ditas Ferro Viarias | 1:000$ | 996$000 |
| Ditas Rodoviarias, 5 %, nom. | 755$000 | 750$000 |
| Federaes, 3 % | — | — |
| Uniformizadas, de 1:000$ | 760$000 | 755$000 |
| Miudas, 5 % | — | — |
| Divs. Emissões | 735$000 | 732$000 |
| Ditas nom. | 759$000 | 756$000 |
| Obras do Porto | — | 730$000 |
| Estado da Parahyba | 110$000 | 100$000 |
| Rio, 500$, 8 % | — | — |
| Espirito Santo, 8 % | — | 930$000 |
| Espirito Santo, 6 % | — | 720$000 |
| Rio, 100$ (Popular) | 107$000 | 106$000 |
| £ 20 port. | — | 690$000 |
| Ditas nom. | 700$000 | 650$000 |
| Emp. de 1906 portador | 164$000 | 160$500 |
| Emp. de 1906 nom. | — | 160$000 |
| Ditas de 1914 portador | 161$000 | 160$000 |
| Ditas de 1914 nom. | 172$000 | — |
| Ditas de 1917 portador | — | 159$500 |
| Ditas de 1920 port. | — | 161$000 |
| Ditas decreto 1.535 | 184$000 | 183$000 |
| Ditas decreto 1.550 | — | 183$000 |
| Ditas decreto 2.339 | — | 180$000 |
| Ditas decreto 1.999 port. | 184$000 | 182$000 |
| Ditas decreto 2.097 | 181$000 | 180$000 |
| Ditas decreto 1.948 | 181$000 | 180$000 |
| Ditas decreto 2.993 | 202$000 | 201$000 |
| Ditas decreto 1.909 | — | 181$000 |
| Ditas decreto 1.933 | 202$000 | 201$000 |
| Bello Horizonte | — | 140$000 |
| Campos | — | 178$000 |
| Intendencia de Pelotas | 960$000 | — |
| Intend. de Bagé | — | 950$000 |
| Petropolis | 190$000 | 178$000 |
| Barra do Pirahy | 80$000 | — |
| Int. de Uberaba | — | 100$500 |
| Ditas decreto 1.622 | 188$000 | 180$000 |
| *Bancos:* | | |
| Banco do Brasil | — | 450$000 |
| [illegible] Publicos | 65$000 | — |
| Portuguez do Brasil, port. | 234$500 | 232$000 |
| Ditas nom. | — | — |
| Ditas com 50 % | 114$000 | — |
| Commercial | — | 220$000 |
| Commercio | — | — |
| Brasileiro-Allemão | 170$000 | — |
| Boavista | — | 560$000 |
| Com. E. S. Paulo | — | 369$000 |
| Mercantil | — | 490$000 |
| *Comp. de Tecidos:* | | |
| Petropolitana | 245$000 | — |
| Corcovado | 125$000 | 100$000 |
| Conf. Industrial | 100$000 | 80$000 |
| America Fabril | 260$000 | 245$000 |
| Alliança | 100$000 | — |
| Brasil Industrial | 428$000 | — |
| Manufactora | 160$000 | — |
| Taubaté Industrial | 600$000 | — |
| Ind. Mineira | 255$000 | 200$000 |
| Nova America | 250$000 | 210$000 |
| *Comp. diversas:* | | |
| Docas de Santos, port. | 354$000 | 343$000 |
| Ditas nom. | 340$000 | 330$000 |
| Docas da Bahia | 51$000 | 42$000 |
| Hoteis Palace | 1:000$ | — |
| Mercado | 300$000 | 250$000 |
| Terras e Colonização | — | 7$000 |
| Cerv. Brahma | 510$000 | 470$000 |
| Energia Electrica Rio Grandense | — | 200$000 |
| Usinas Nacionaes | 2:000$ | — |
| Carruagens | — | 97$000 |
| Diamantifera | 5$000 | 4$000 |
| Acidos | — | 165$000 |
| *Comp. de E. de Ferro:* | | |
| Minas S. Jeronymo | 80$000 | 77$000 |
| Victoria a Minas | 70$000 | 50$000 |
| Goyaz | — | 13$000 |
| *Debentures:* | | |
| Bellas-Artes | — | 217$000 |
| Mestre & Blatgé | 198$000 | 194$000 |
| Mercado Municipal | 205$000 | 202$000 |
| Docas de Santos | 183$000 | 176$000 |
| Cerv. Brahma | — | 1:013$ |
| Confiança | 208$000 | 205$000 |
| Prog. Industrial | 180$000 | 178$000 |
| Nova America | 1:040$ | 1:025$ |
| Ceramica Brasileira | — | 199$000 |
| Docas da Bahia | 118$000 | 113$000 |
| Tec. Alliança | — | 160$000 |
| Carruagens | — | 200$000 |
| Ind. Campista | 190$000 | — |
| Brasil Cinematographica | 1:080$ | 1:040$ |
| Edificadora | 200$000 | — |
| Tec. Corcovado | 178$000 | — |
| Tec. Santo Aleixo | — | 140$000 |
| Santa Helena | 94$000 | — |
| Hoteis Palace | 215$000 | — |
| Productos Chimicos | — | 202$000 |

### CAMARA SYNDICAL

A Camara Syndical mudou a sua secretaria para a rua Buenos Aires numero 10, 1º andar.

## INFORMAÇÕES DIVERSAS

### CONCORRENCIAS ANNUNCIADAS

Dia 8 — Departamento Nacional de Saude Publica, para o fornecimento de artigos, constantes dos grupos de numeros 10 a 20.

— Para o fornecimento de artigos de consumo habitual.

Dia 8 — Directoria de Saude, para o fornecimento de vasilhame e utensilios ao Laboratorio e Deposito de Material Sanitario Naval, durante o anno de 1929.

Dia 8 — Inspectoria Federal de Portos, Rios e Canaes, para a venda de material inservivel.

Dia 8 — Directoria Geral de Obras e Viação, para a execução da construcção de calçamento a concreto asphaltico e galerias para aguas pluviaes das ruas Jeronymo de Lemos e Jardim Zoologico (Districto Federal).

Dia 9 — Posto Zootechnico de Pinheiro e Curso Complementar Annexo, Pinheiro, para o fornecimento dos artigos constantes dos grupos de ns. 6 a 13.

Dia 9 — 5º Grupo de Artilharia de Montanha, quartel em Valença, para acquisição de forragem.

Dia 10 — Fiscalização do Porto do Estado do Rio de Janeiro, para o fornecimento de material de expediente.

Dia 10 — Instituto de Chimica, para aluguel de automovel destinado á conducção de pessoal empregado na collecta de amostras e outros serviços de natureza urgente.

Dia 10 — Directoria de Fazenda, para a execução de obras de concerto da batelão de ferro "Y", do Arsenal de Marinha do Rio de Janeiro.

— Para o fornecimento a este Ministerio, no primeiro quatrimestre de 1929, de artigos do grupo 30 — Madeiras.

Dia 10 — Primeiro Regimento de Infantaria, quartel na Villa Militar, para o fornecimento de generos, combustivel, material e material para limpeza, hygiene, para o rancho durante o 1º semestre de 1929, constantes dos grupos de ns. 1 a 5.

Dia 10 — Primeiro Batalhão de Engenharia, quartel na Villa Militar, para o fornecimento de diversos artigos, constantes dos grupos de ns. 1 a 15.

Dia 10 — Policia do Districto Federal, para o serviço de aluguel de automoveis, durante o anno de 1929.

Dia 11 — Directoria de Fazenda, para execução de obras e reparos na ilhota de Mocanguê, afim de ser ahi localizada a officina de explosivos actualmente installada na ilha do Boqueirão.

Dia 12 — Directoria do Serviço de Inspecção e Fomento Agricola, para o serviço de carretos no Districto Federal e Nictheroy, durante o anno de 1929.

Dia 14 — Directoria de Fazenda, para a concorrencia publica de execução de obras, serviços e substituições no tender "Belmonte".

Dia 14 — Segunda Bateria Independente de Artilharia de Costa, quartel no Forte do Vigia, Leme, para o fornecimento de generos e mais artigos necessarios ao funccionamento do serviço do rancho, durante o corrente anno.

Dia 14 — Setima Bateria Isolada de Artilharia de Costa, quartel no Forte Marechal Hermes, em Macahé, para o fornecimento de diversos artigos.

Dia 15 — Directoria de Saude, para o fornecimento ao Laboratorio e Deposito de Material Sanitario Naval, no primeiro quadrimestre de 1929, de material medico-cirurgico, dentario, de electrotherapia e radiologia e de mobiliario e utensilios.

Dia 15 — Quarto Batalhão de Engenharia, quartel em Itajubá, Estado de Minas Geraes, para o fornecimento de diversos generos e artigos.

Dia 15 — Superintendencia do Serviço do Algodão, para o fornecimento de material de expediente, de escriptorio e de senho, no exercicio de 1929.

Dia 15 — Fiscalização do Porto do Rio de Janeiro, para o fornecimento de diversos materiaes.

Dia 17 — Commissão de Compras, Nictheroy, para a venda de todo o ferro velho existente na garage do Estado, com o total aproximado de 600 kilos, e bem assim uma carcassa velha de um auto-caminhão Ford, com o respectivo chassis.

Dia 18 — Directoria de Fazenda, para construcção de uma lancha-automovel-ambulancia, para o serviço de assistencia medica naval.

— Para a construcção do calçamento a parellelepipedos sobre base de macadam com reajustamento de betume e canalização de aguas pluviaes na rua Paraguay (Meyer).

Dia 21 — Directoria Geral do Serviço de Povoamento, para o fornecimento de material e artigos de consumo ordinario, ás dependencias desta Directoria Geral, nos Estados.

Dia 21 — Superintendencia do Serviço de Algodão, para o fornecimento de drogas e productos chimicos destinados á secção technica, no exercicio de 1929.

Dia 29 — Superintendencia do Algodão, para o fornecimento do material constante dos grupos ns. 1 e 2.

### FALLENCIAS E CONCORDATAS

CONCORDATAS

O juiz da 4ª vara civel homologou, hontem, a concordata preventiva proposta pela firma F. Luccas & C., Limitada, para que produza os devidos e legaes effeitos.

— Julgada cumprida, hontem, pelo juiz da 4ª vara civel, a concordata preventiva da firma Armando Martins & C., para que produzida os fins legaes.

ASSEMBLÉAS

Presidida pelo juiz da 3ª vara civel, realizou-se hontem, a reunião de credores da fallencia de Augusto Pereira Vaz.

Feita a chamada dos credires foi lido e approvado o relatorio.

Foi eleito liquidatario Antonio Barbosa da Fanseca, com a commissão de 10 % e o prazo de seis mezes.

— Sob a presidencia do juiz da 5ª vara civel, reuniram-se, hontem os credores da fallencia de Duvoid & C.

Feita a chamada dos credores foi lido e approvado o relatorio.

Foi eleito liquidatorio Augusto Maquera da Silva, com a commissão de 10 % e o prazo de seis mezes.

— O juiz da 4ª vara, adiou para o dia 11, do corrente, a reunião de credores da fallencia de Elias José Felix.

— Adiada para o dia 23 do corrente, a reunião de credores da fellencia de Calil Nasser, que se processa no juizo da 4ª vara civel.

## PREÇOS COLHIDOS NO MERCADO DO ATACADISTA PARA O VAREGISTA

| | | |
|---|---|---|
| **AGUARDENTE, barris de 60 litros:** | | |
| Especial, por litro | 1$800 a | 1$900 |
| Regular, por litro | 1$500 a | 1$600 |
| **AGUA SANITARIA:** | | |
| Especial, duzia | 4$500 | — |
| Regular, duzia | 3$500 a | 4$000 |
| **ALHOS, por 100 cabeças:** | | |
| Estrangeiro, especial | 6$000 a | 6$500 |
| Idem regular | — | 5$000 |
| **AVEIA:** | | |
| Aveia | 12$000 a | 13$000 |
| **ALFAFA, em fardos:** | | |
| Rio Grande, typo platina, por kilo | $460 a | $480 |
| Argentina, por kilo | $480 a | $500 |
| **ALCOOL, pipa de 480 litros:** | | |
| 40 grãos, por litro | 1$600 a | 1$800 |
| 38 grãos, por litro | 1$500 a | 1$600 |
| 36 grãos, por litro | 1$400 a | 1$500 |
| **AMENDOIM:** | | |
| Saccos de 25 kilos | 20$000 a | 22$000 |
| **ARROZ, por sacco de 60 kilos:** | | |
| Brilhado, esp. | 94$000 a | 96$000 |
| Agulha especial | 86$000 a | 90$000 |
| Idem superior | 76$000 a | 80$000 |
| Bom | 68$000 a | 72$000 |
| Regular | 62$000 a | 66$000 |
| Baixo | 52$000 a | 54$000 |
| **AZEITE, caixa com 46 latas:** | | |
| Portug., por litro | 5$700 a | 6$200 |
| Hespanhol, idem | 5$400 a | 5$800 |
| Nacional, idem | 2$700 a | 2$900 |
| **AZEITONAS, barris de 20 latas:** | | |
| Hespanholas kilo | 3$300 a | 3$400 |
| Portug. lata 1 kilo | 2$100 a | 2$600 |
| Idem, lata 10 ks. | 3$400 a | 3$500 |
| **BANHA:** | | |
| De Porto Alegre, lata de 20 kilos | 155$000 a | 165$000 |
| Idem, de 2 kilos | 160$000 a | 168$000 |
| De Itajahy, lata de 20 kilos | 165$000 a | 175$000 |
| **BATATAS:** | | |
| Franceza, caixa | 20$000 a | 30$000 |
| Paulista, por kilo | $900 a | $920 |
| Chilena, por kilo | $900 a | $930 |
| Mineira, por kilo | $740 a | $760 |
| **BACALHAO, por caixa:** | | |
| Noruega, typo portuguez | 130$000 a | 140$000 |
| Inglez | 130$000 a | 160$000 |
| **BACON, por kilo:** | | |
| Paulista | 3$000 a | 3$100 |
| Sta. Catharina | 2$900 a | 3$000 |
| Diversas procedencias | 3$000 a | 3$100 |
| **CEVADA, por kilo:** | | |
| Malta | — | 1$300 |
| Commum, americana | $800 a | $900 |
| Estrang., quebrada | 2$000 a | 2$100 |
| Rio Grande, idem | — | 1$100 |
| Idem, inteira | — | 1$200 |
| **FEIJÃO, por 60 kilos:** | | |
| Nacional | 1$100 a | 1$200 |
| Paulista, kilo | $300 a | 1$000 |
| Preto, de P. Alegre, novo | 68$000 a | 70$000 |
| Enxofre, novo | 68$000 a | 70$000 |
| Cavallo, sup. novo | 66$000 a | 68$000 |
| Branco, sup., novo | 76$000 a | 78$000 |
| Manteiga | 76$000 a | 78$000 |
| Mulatinho | 64$000 a | 66$000 |
| Amendoim superior novo | 74$000 a | 78$000 |
| Outras côres | 56$000 a | 58$000 |
| Laguna | 50$000 a | 52$000 |
| Chileno, branco | 94$000 a | 98$000 |
| **FARINHA DE TRIGO, preços do Moinho Fluminense, por sacco:** | | |
| Semolina | — | 38$000 |
| Semolina | — | 38$000 |
| Especial | — | 36$000 |
| S. Leopoldo | — | 34$000 |
| OO | — | 33$000 |
| **Preços do Moinho Inglez:** | | |
| Semolina | — | 38$000 |
| Buda nacional | — | 36$000 |
| Nacional | — | 34$000 |
| Brasileira | — | 33$000 |
| **Preços do Moinho Matarazzo:** | | |
| Lili | — | 37$000 |
| Claudia | — | 35$000 |
| **Moinho da Luz:** | | |
| Luz | — | 36$000 |
| Brilhante | — | 34$000 |
| Condor | — | 33$000 |
| **FARELLO, por sacco de 35 kilos:** | | |
| Farello | 7$500 a | 8$000 |
| Remoido | 10$500 a | 11$000 |
| Triguilho | 10$000 a | 11$000 |
| **FARINHA DE MANDIOCA:** | | |
| Especial | 19$000 a | 20$000 |
| Fina | 18$000 a | 19$000 |
| Peneirada | 17$000 a | 17$500 |
| Grossa | 16$000 a | 16$500 |
| **FRANGOS:** | | |
| Um | 3$500 a | 4$500 |
| **GAZOLINA, por caixa:** | | |
| Div. marcas | 38$000 a | 39$000 |
| Idem, idem, a granel, por litro | $900 a | $950 |
| **GALLINHAS:** | | |
| Superiores, uma | 6$000 a | 7$000 |
| Regulares, uma | 5$000 a | 5$500 |
| **KEROZENE, por caixa:** | | |
| Diversas marcas | 35$000 a | 36$000 |
| **LINGUIÇA, por kilo:** | | |
| Mineira | 6$500 a | 7$000 |
| Idem, typo portuguez | — | 5$000 |
| Paio salamiel | — | 4$000 |
| Rio Grande | 6$800 a | 7$000 |
| De Petropolis | 4$500 a | 5$000 |
| **LINGUAS:** | | |
| Salgadas, por kilo | 2$500 a | 3$000 |
| Fumeiro, uma | 3$000 a | 3$400 |
| Secca, uma | 3$000 a | 3$400 |
| Idem mascavinho, kilo | — | 1$160 |
| **LEITE CONDENSADO:** | | |
| Caixa com 48 latas | | |
| Estrangeiro | 120$000 a | 125$000 |
| Diversas marcas | 90$000 a | 96$000 |
| **LOMBO DE PORCO:** | | |
| Especial, kilo | 2$800 a | 3$000 |
| Superior, kilo | 2$600 a | 2$800 |
| Regular, kilo | 2$400 a | 2$500 |
| **MATTE, por kilo:** | | |
| Paraná | $850 a | $950 |
| **MASSA DE TOMATE:** | | |
| Nacional, lata | 1$200 a | 1$300 |
| Estrangeira, lata | 1$100 a | 1$200 |
| Idem, em lata de | | |
| **MANTEIGA, por kilo:** | | |
| Especial, em lata 10 kilos | 8$000 a | 8$200 |
| Idem, sem sal | 7$600 a | 8$000 |
| Em lata de ½ kilo | 3$800 a | 4$200 |
| **MASSAS AYMORÉ, por kilo:** | | |
| Semolim (A) | — | 2$100 |
| Idem (B) | — | 1$300 |
| Idem (C) | — | 1$450 |
| Idem (D) | — | 2$100 |
| Idem (E) | — | 2$100 |
| Idem (F) | — | 1$450 |
| Idem (G) | — | 1$450 |
| **OVOS:** | | |
| Duzia | — | 2$800 |
| **POLVILHO, por kilo:** | | |
| Especial | $800 a | $850 |
| Superior | $600 a | $700 |
| **PAIO, por kilo:** | | |
| Mineiro | — | 8$000 |
| Rio Grande | $6000 a | 6$200 |
| **PRESUNTO, por kilo:** | | |
| Paulista especial | 5$500 a | 6$000 |
| Idem, regular | 5$000 a | 5$200 |
| Mineiro | — | 4$500 |
| Paraná | 4$500 a | 4$800 |
| Rio Grande | — | 6$000 |
| Especial | 2$600 a | 2$800 |
| Typo italiano | 6$500 a | 7$000 |
| Regular | 2$000 a | 2$200 |
| **MILHO, por 60 kilos:** | | |
| Superior, vermelho, novo | 25$500 a | 26$000 |
| Superior | 23$000 a | 24$000 |
| Misturado ou regular | 22$000 a | 23$000 |
| Branco, secco, sem mistura | 28$000 a | 29$000 |
| **SAL:** | | |
| Fino, estrang., caixa com 12 vidros | 31$000 a | 33$000 |
| Idem, nac., idem | 24$000 a | 25$000 |
| Moido, por sacco de 60 kilos | 11$000 a | 12$000 |
| Grosso, idem | 10$000 a | 11$000 |
| Saquinho de 2 kilos, nacional | $700 a | $900 |
| Idem, estrangeiro | — | 1$600 |
| **TOUCINHO, por kilo:** | | |
| Especial | 2$000 a | 2$400 |
| De fumeiro | 2$900 a | 3$000 |
| **TRIGO:** | | |
| Em grão | — | 1$400 |
| **VINAGRE, barril de 80 litros:** | | |
| Estrangeiro | | Nominal |
| Nacional | 20$000 a | 22$000 |
| **VINHO TINTO** | | |
| Barris de 100 litros: | | |
| Nacional | 110$000 a | 115$000 |
| Alvaralhão | 285$000 a | 290$000 |
| Verde | 250$000 a | 260$000 |
| Virgem | 250$000 a | 260$000 |
| **VELAS, caixa com 24 pacotes:** | | |
| Esplendor | 38$000 a | 39$000 |
| Matarazzo | 38$000 a | 39$000 |
| Pequenas, idem | 13$000 a | 14$000 |
| **XARQUE, por kilo:** | | |
| R. da Prata, mantas | 3$000 a | 3$100 |
| Fronteira, idem | 2$500 a | 2$600 |
| Pelotas, idem | 2$200 a | 2$300 |
| Matto Grosso, idem | 1$900 a | 2$000 |

**Chamamos a attenção dos nossos leitores do interior para os preços correntes do "Correio da Manhã" que são diariamente rubricados.**

### FEIRAS LIVRES

De 6 de janeiro a 12 de janeiro de 1929 vigorarão, nas feiras-livres do Districto Federal, os preços abaixo, para os generos de primeira necessidade:

| | | |
|---|---|---|
| Assucar, kilo | — | 1$250 |
| Arroz, kilo | 1$200 a | 1$600 |
| Batata nacional, boa, kilo | $700 a | 1$000 |
| Banha, lata de 2 kilos | — | 5$400 |
| Bacalhão, kilo | 2$400 a | 2$600 |
| Café, kilo | 3$800 a | 4$000 |
| Castanhas, kilo | — | 1$400 |
| Carne secca, kilo | 2$600 a | 2$900 |
| Cebolas, kilo | — | 1$000 |
| Farinha de mandioca, kilo | — | $500 |
| Farinha de trigo, kilo | — | 1$000 |
| Feijão preto, kilo | — | $900 |
| Feijão preto, de Porto Alegre, kilo | — | 1$100 |
| Feijão manteiga, kilo | — | 1$300 |
| Feijão branco, nacional, grande, kilo | — | 1$400 |

## Caixa de Estabilização

BALANÇO SEMANAL

OURO EM DEPOSITO:

*Existencia nesta data:*

| | |
|---|---|
| Libras sterlinas £ 7.521.499-10-9 | 305.975:644$150 |
| Dollars americanos 48.960.407,50 | 409.260:046$790 |
| Francos francezes 9.029.490,00 | 14.563:665$550 |
| Marcos allemães 2.038.220,00 | 4.098:410$010 |
| Pesetas 726.010,00 | 1.170:981$530 |
| Réis brasileiros 13:470$000 | 61:518$410 |
| Outras moedas | 322:449$910 |
| Total em moedas | 735.452:716$350 |
| Em barra de ouro fino 17.984.825gr,630 | 99.915:697$400 |
| Total | 835.368:413$750 |

NOTAS EM CIRCULAÇÃO:

| | |
|---|---|
| De diversos valores | 835.367:140$000 |
| Importancia paga em moeda divisionaria | 1:273$750 |
| Total | 835.368:413$750 |

Rio de Janeiro, 5 de Janeiro de 1929.

| | | |
|---|---|---|
| Feijão de cores, kilo | 1$000 a | 1$400 |
| Fubá de milho, kilo | — | $700 |
| Lombo de porco, kilo | — | 2$800 |
| Milho, kilo | — | $500 |
| Toucinho (mineiro com sal) | — | 2$600 |
| Aboboras, uma | $800 a | 2$000 |
| Abacaxis, um | $800 a | 1$200 |
| Agrião e bertalha, molho | — | $100 |
| Aipim, tampa | — | $400 |
| Vagens, tampa | — | $500 |
| Banana ouro, prata e maçã, duzia | $500 a | $700 |
| Banana d'agua, duzia | — | $600 |
| Bananas da terra e S. Thomé, duzia | 2$000 a | 3$000 |
| Batata doce, cará e taioba, tampa | — | $500 |
| Tomates, tampa | — | $400 |
| Alface, braçal, uma | — | $200 |
| Alface repolhuda, uma | — | — |
| Beringela fresca, duzia | 1$500 a | 2$500 |
| Cenouras, molho | $200 a | $600 |
| Pimentão, duzia | $800 a | 1$500 |
| Ervilhas e quiabos, tampa | — | $500 |
| Repolhos, um | $600 a | 1$500 |
| Laranja pêra, duzia | — | 2$000 |
| Manteiga, kilo | — | 8$800 |
| Talharim, kilo | — | 1$500 |
| Massa, kilo | 1$200 a | 1$300 |
| Queijo de Minas, kilo | — | 4$000 |
| Sabão Fidalgo (typo Rosa) | — | 1$500 |
| Sabão especial, kilo | — | 1$500 |
| Sabão virgem, kilo | — | $800 |
| Frangos grandes, um | 4$500 a | 5$000 |
| Gallinhas, uma | 5$000 a | 7$000 |
| Ovos, duzia | — | 3$400 |
| Camarão, kilo | 8$000 a | 12$000 |
| Garoupa, kilo | — | 4$500 |
| Garoupa postejada, kilo | — | 6$000 |
| Linguado, kilo | — | 5$000 |
| Corvina, pargo, cavalla e enxova, kilo | — | 2$500 |
| Vermelho, kilo | — | 3$500 |
| Pescada amarella, kilo | — | 3$500 |
| Pescada postejada, kilo | — | 4$500 |
| Arraia, bagre e sardinha, kilo | — | 1$000 |
| Tainha, kilo | 2$000 a | 2$400 |
| Paratys, kilo | — | 3$000 |

**Cofres?...**

Não comprem sem examinarem os

**"NASCIMENTO"**

de melhor marca da America do Sul.

R. GENERAL CAMARA, 223
Telephone N. 3934

(0646)

### MERCADO DE TRIGO

BUENOS AIRES, 5.
Fechamento:

| | Hoje | Anterior |
|---|---|---|
| Preço por 100 ks.: | | |
| Para entrega em fevereiro | 9.35 | 9.30 |
| Para entrega em março | 9.50 | 9.45 |
| Para entrega em maio | 9.80 | 9.75 |
| Estado do mercado | Firme | Access. |
| Disponivel — Typo Barletta, para o Brasil | 9.60 | 9.60 |
| Chicago — Preço por bushel: | | |
| Para entrega em maio | — | 1,15,75 |
| Para entrega em julho | — | 1,17,87 |

**Trigo Candial**

A 800 réis o kilo. Eduardo B. Luz Silva & Cia. Travessa Santa Rita numero 42. — NORTE 2639.

(D 39362)

### PAUTA MINEIRA

E' a seguinte a pauta mineira a vigorar de 7 a 13 de janeiro de 1929:

| | |
|---|---|
| Café pilado, kilo | 2$880 |
| Café torrado, moido ou não, kilo | 4$320 |
| Arroz, kilo | 1$300 |
| Feijão, kilo | $840 |
| Farinha de mandioca, kilo | $380 |
| Manteiga, kilo | 6$700 |
| Milho, kilo | $450 |
| Polvilho, kilo | $710 |
| Toucinho, kilo | 3$080 |
| Carne de porco, kilo | 2$690 |
| Aguardente, litro | 2$040 |
| Alcool, litro | 2$459 |
| Carne secca, kilo | 1$950 |

### INSPECTORIA FISCAL DO ESTADO DE MINAS

Café — Imposto de 7 % e taxa de viação

| | |
|---|---|
| Arrecadação do dia 7 do corrente | 37:368$800 |
| De 1 a 7 | 213:133$800 |
| Em egual periodo do anno passado | 471:964$800 |

### ALFANDEGA

Renda do dia 7 de Janeiro:

| | |
|---|---|
| Em ouro | 324:755$582 |
| Em papel | 351:507$373 |
| Total | 676:262$955 |
| Renda de 1 a 7 do corrente | 4.488:700$745 |
| Em egual periodo de 1928 | 3.394:434$284 |
| Differença a maior em 1929 | 1.094:266$461 |

(17520)

### CARNES VERDES

MATADOURO DE SANTA CRUZ

No Matadouro de Santa Cruz foram abatidos — 327 bois, 42 vitellos, 11 porcos e 5 carneiros.

Vendidos para a cidade — 28, 3|4 e 1|8 rezes, 42 vitellos, 10 porcos e 5 carneiros.

Vendidos para os suburbios — 46 bois.

Foram regeitados — 1|8 rez e 1 porco.

Vigoraram os seguintes preços:

Rezes, 1$400 a 1$500.
Vitellos, 1$500.
Porcos, 2$800 a 2$900.
Carneiros, 3$200.

Recolhidos aos curraes — 428 bois, 48 vitellos, 20 porcos e 10 carneiros.

Nos campos de Santa Cruz — 1.755 bois, 285 vitellos e 117 porcos.

FRIGORIFICO "ANGLO"

No Matadouro de Mendes foram abatidos — 194 bois, 20 vitellos e 7 porcos.

Vendidos para a cidade — 96 bois, 20 vitellos e 7 porcos.

Vendidos para os suburbios — 98 bois.

Vigoraram os seguintes preços:

Rezes, 1$460.
Vitellos, 1$400.
Porcos, 2$800.

### MOVIMENTO DO PORTO

ENTRADAS DO DIA 6

De Kobe e escs., paquete japonez "Santos Marú".

De Rio Grande e escs., vapor nacional "Victoria".

De Nova York e escs., vapor inglez "African Prince".

De Gottemburgo e escs., vapor sueco "Gotaland".

De Bremen e escs., paquete allemão "Ulm".

De Buenos Aires e escs., paquete inglez "Voltaire".

De Anvers e escs., paquete francez "Amiral S. de Lamarnaix".

De Southampton e escs., paquete inglez "Andes".

De Barry Dock (directo), vapor inglez "Hannak".

De Santos, vapor belga "Grandier".

De Recife e escs., paquete nacional "Araraquara".

De Recife e escs., paquete nacional "Itaguassú".

De Porto Alegre e escs., paquete nacional "Itapura".

ENTRADAS DO DIA 7

De Itapuhy e escs., vapor nacional "Laguna".

De Paranaguá e escs., vapor nacional "Belém".

De Buenos Aires e escs., paquete allemão "Sierra Cordoba".

De Buenos Aires e escs., paquete italiano "Giulio Cesare".

De Amsterdam e escs., paquete hollandez "Orania".

De Hamburgo e escs., paquete francez "Groix".

De Hamburgo e escs., vapor norueguez "Frithjof Eide".

SAIDAS DO DIA 6

Para Buenos Aires e escs., paquete inglez "Andes".

Para Santos paquete nacional "Almirante Jaceguay".

Para Nova York e escs., paquete inglez "Voltaire".

SAIDAS DO DIA 7

Para Rio Grande e escs., paquete inglez "Vasswyth".

Para Genova e escs., paquete francez "Guarujá".

Para Buenos Aires e escs., paquete francez "Groix".

Para Genova e escs., paquete italiano "Giulio Cesare".

Para Bremen e escs., paquete allemão "Sierra Cordoba".

Para Buenos Aires e escs., paquete japonez "Santos Marú".

Para Buenos Aires e escs., paquete hollandez "Orania".

Para Rio Grande e escs., paquete nacional "Mandú".

Para Laguna e escs., paquete nacional "Miranda".

Para Santo, vapor nacional "Tupy".

### MARITIMAS

VAPORES ESPERADOS

| | |
|---|---|
| Southampton e escs., "Andes" | 6 |
| Rio da Prata, "Voltaire" | 6 |
| Havre e escs., "Groix" | 6 |
| Portos do norte, "Araraquara" | 6 |
| Amsterdam e escs., "Orania" | 7 |
| arrdieBuenos Aires, "Giulio Cesare" | 7 |
| Buenos Aires, "Sierra Cordoba" | 7 |
| Buenos Aires e escs., "Avelona" | 8 |
| Buenos Aires, "Cap Polonio" | 8 |
| Buenos Aires, "Alcantara" | 9 |
| Portos do sul, "Cambinas" | 9 |
| Buenos Aires, "Darro" | 10 |
| Buenos Aires, "General Mitre" | 11 |
| Nova York, "American Legion" | 11 |
| Buenos Aires, "Valdivia" | 12 |

VAPORES A SAIR

| | |
|---|---|
| Buenos Aires e escs., "Groix" | 7 |
| Buenos Aires e escs., "Andes" | 6 |
| Buenos Aires e escs., "Orania" | 7 |
| Genova e escs., "Giulio Cesare" | 7 |
| Genova e escs., "Sierra Cordoba" | 7 |
| Londres e escs., "Avelona" | 8 |
| Pelotas e escs., "Itapacy" | 8 |
| Porto Alegre e escs., "Commandante Capella" | 8 |
| Hamburgo e escs., "Cap Polonio" | 8 |
| Porto Alegre e escs., "Araraquara" | 8 |
| Southampton e escs., "Alcantara" | 9 |
| Havre e escs., "Belle Isle" | 9 |
| Laguna e escs., "Carl Hoepcke" | 9 |
| Porto Alegre e escs., "Itaguassú" | 9 |
| Porto Alegre e escs., "Itarahy" | 9 |
| Porto Alegre e escs., "Itauba" | 9 |
| Recife e escs., "Itapura" | 9 |
| Recife e escs., "Campinas" | 10 |
| Porto Alegre e escs., "Itassucê" | 10 |
| Villa Nova e escs., "Itaipava" | 10 |
| Rio da Prata, "Darro" | 10 |
| Manáos e escs., "Maranguape" | 10 |
| Ponta d'Areia e escs., "Icarahy" | 10 |
| Recife e escs., "Ibiapaba" | 10 |
| Porto Alegre e escs., "Mantiqueira" | 10 |
| Iguape e escs., "Pirahy" | 10 |
| Bahia e Recife, "Ararangua" | 10 |
| Porto Alegre e escs., "Itajubá" | 11 |
| Hambuor e escs., "General Mitre" | 11 |
| Genova e escs., "Valdivia" | 11 |
| S. Francisco e escs., "Laguna" | 12 |
| Pará e escs., "Itaquicê" | 12 |

**Livraria Alves**

Livros collegiaes e academicos. — RUA DO OUVIDOR, 166.

(16990)

**CAPAS PARA MOBILIAS**

Stores, linhos bordados. R. Sen. Euzebio, 88. Tel. N. 4079.

(16992)

**TERRENO EM S. CLEMENTE**
**Ruas Icatu' e Sarapuhy**

Em continuação á rua Alfredo Chaves. Vende-se os melhores terrenos, com linda vista para Botafogo. Informa-se no local, ou na Av. Rio Branco n. 90, com Julio Junqueira de Aquino.

(16988)

**ESPLENDIDO PALACETE**

Aluga-se um optimo palacete situado num dos melhores pontos de Copacabana, proprio para familia de alto tratamento. Tem duas varandas, 4 salas, 7 quartos, cozinha, copa, garage, jardim, horta e outras dependencias. Informa-se neste escriptorio com o sr. Braga.

(D 19672)

**Salas de jantar a 1:350$**

Fabrica: R. Sen. Euzebio, 88.

(16991)

**AUTOMOVEIS**

Grande Liquidação de Carros Usados Studebaker, Chrysler, Hudson, Nash, Buick e outras marcas.
47 — Rua Muniz Barreto — 47

(1531)

**ESPLENDIDO PALACETE**

Vende-se um optimo palacete situado num dos melhores pontos de Copacabana, proprio para familia de alto tratamento. Tem duas varandas, quatro salas, sete quartos, cozinha, copa, garage, jardim, horta e outras dependencias. Informa-se neste escriptorio com o sr. Braga.

(1951)

**COMPARTIMENTOS**

**Com ou sem mobilia e pensão, em casa nova, estylo moderno, a preços modicos, com café banhos quentes e frios, servidos por elevador, alugam-se á rua Marechal Floriano Peixoto n. 227 A, 3º andar, em frente ao Itamaraty.**

**(17579)**

**BARBEIRO**

Aluga-se um salão completamente montado, no Hotel Mem de Sá. Tratar na gerencia.

(4030)

# COLLEGIOS

## GYMNASIO BITTENCOURT SILVA

NICTHEROY

Exames validos para qualquer Academia, Instituto modelar. Boa alimentação. Ensino efficiente. Curso secundario, do 1º ao 5º anno. Gabinetes de Physica, Chimica e Historia Natural. Séde propria: José Bonifacio, 134, (São Domingos). (D 39347)

## COLLEGIO SYLVIO LEITE

Internato, semi-internato e externato

RUA MARIZ E BARROS, 258

Todos os cursos desde o Jardim da Infancia.
Cursos livres de dactylographia e tachygraphia.
Cuidadosa educação physica com supervisão medica.
Ensino facultativo de religião catholica.
Instrucção militar com direito á caderneta de reservista.
Serviço de conducção de alumnos em auto-omnibus do Collegio.

Internato modelo em Petropolis: Av. 15 de Novembro, 264. — O melhor edificio para collegio em Petropolis. Superior clima de altitude. Ambiente sadio e tranquillo para estudos. Reabertura das aulas: 10 de Janeiro.

As inscripções para os exames de 2ª época e de admissão ao 1º anno do curso secundario e commercial encerrar-se-ão em 31 de Janeiro. (4092)

## VICTIMAS DE UM DESASTRE QUANDO IAM A PASSEIO

### Quatro pessoas feridas

A passeio, ao Jardim Zoologico, o proprietario do armazem de seccos e molhados da rua Conde de Bomfim n. 95, João Lopes, sahiu, hontem, domingo, no auto n. 10.314, de propriedade de um amigo seu, que lh'o emprestára, levando sua esposa d. Hilda Lopes, seus filhinhos, Walter, de 1 anno e Francisco de 3, a sua empregada, Maria Fischer, e o filho desta, Alfredo, alumno do Instituto Ferreira Vianna.

O auto que era dirigido pelo proprio negociante, ao chegar á rua S. Francisco Xavier, esquina de S. Luiza, soffreu um desarranjo na barra da direcção e desgovernado, perdeu o rumo, indo chocar-se de encontro a uma arvore.

Em consequencia do desastre, soffreram: o negociante, ferimentos no nariz e perna direita e escoriações generalisadas; o seu filho Francisco, ferimentos na cabeça; a sua empregada, Maria, contusões no peito e o filho desta, contusões e escoriações generalisadas.

D. Hilda e o menino Walter, que ia em seu collo, nada soffreram.

As quatro victimas do lamentavel accidente, foram medicadas na Assistencia, recolhendo-se depois ás suas residencias.

## A farra acabou na Assistencia

Camaradas, os operarios Castriciano Torres, morador á rua do Livramento n. 169 e Manoel da Graça, residente á mesma rua n. 45, resolveram fazer uma patuscada e, para começar, foram para o botequim do Ribeiro, tambem na citada rua e puzeram-se a beber cerveja.

A' horas tantas, embriagados, se desavieram e travaram um combate a garrafadas.

Feridos na cabeça pelos cascos dos improvisados projectis, os dois foram soccorridos pela Assistencia, recolhendo-se depois ás suas casas.

## A carroça de leite caiu no rio

A' rua Vianna Drummond existe um pequeno riacho que corre parallelamente á essa via publica. Hontem, quando por ali passava, uma carroça de transporte de leite, desviando-se de um bonde, foi tombar dentro do pequeno rio.

Atirado ao solo, o cocheiro Francisco Machado Borges, soffreu ligeira contusão no thorax.

Depois de medicado na Assistencia, recolheu-se á sua residencia, á citada rua n. 38.

# DECLARAÇÕES

## JUIZO DA PRIMEIRA PRETORIA CIVEL

De primeira praça, para venda e arrematação de bens penhorados por ALBERTO BAPTISTA, na acção executiva que move a GINO STROLA, com o prazo de dez (10) dias, na fórma abaixo:

O DOUTOR EMMANUEL DE ALMEIDA SODRÉ, JUIZ EM EXERCICIO DA PRIMEIRA PRETORIA CIVEL DO DISTRICTO FEDERAL, CAPITAL FEDERAL DA REPUBLICA DOS ESTADOS UNIDOS DO BRASIL.

FAZ SABER aos que o presente edital virem, delle conhecimento tiverem ou a quem interessar possa, que no dia oito (8) de Janeiro proximo vindouro, ás treze horas, logo após a audiencia deste Juizo, que terá logar no mesmo dia e hora, no "Palacio da Justiça" á Rua D. Manuel, o porteiro dos auditorios deste Juizo, trará a publico pregão de venda e arrematação a quem mais der e maior lanço offerecer, alem do preço da avaliação, os bens penhorados a GINO STROLA, os quaes acham-se á Rua Uruguayana numero nove, onde os examinarão quaesquer interessados, e são os seguintes: um relogio "OMEGA" folheado para pulso numero seis milhões quinhentos e noventa e sete mil oitocentos e nove (6.597.809) em cento e oitenta mil réis (180$000) — Uma pulseira de ouro para relogio, pesando vinte e duas grammas — com mil réis (100$000) — Uma phosphoreira de ouro com quatro grammas e meia — cento e cincoenta mil réis (150$000) — Um relogio de ouro para pulso do fabricante "LONGINES" numero quatro milhões cento e cincoenta e cinco mil quinhentos (4.155.500) — duzentos e cincoenta mil réis (250$000) — Uma corrente de ouro e platina com cinco grammas — Um relogio pesando cinco grammas — Uma cigarreira de (50$000) — Uma cigarreira de ouro com pedras — tres cento mil réis (700$000) — TOTAL um conto e trezentos mil réis (1:300$000) — Importa a presente avaliação em réis um conto e trezentos mil réis (1:300$000) — Estava collada e devidamente uma estampilha federal do valor de ... e o seguinte: — Rio de Janeiro dezoito de Dezembro de mil novecentos e vinte e oito — Delle Guaraná de Barros, dezoito doze — vinte e oito — Luiz de Mello Sampaio. E quem os mesmos bens quizer arrematar, deverá comparecer no dia e hora acima mencionados, sendo elles entregues a quem maior lanço offerecer alem do preço da avaliação de um conto e trezentos mil réis (1:300$000), depois de pago no acto, em moeda corrente, o preço e as custas da arrematação; podendo os mesmos bens serem remidos, adjudicados ou dados á arrematação antes da praça, na fórma da lei. E para que chegue ao conhecimento de todos, mandou passar o presente edital que será affixado no logar do costume e publicado pela imprensa. Rio de Janeiro, Districto Federal da Republica dos Estados Unidos do Brasil, aos vinte dias do mez de Dezembro do anno de mil novecentos e vinte e oito. Eu, Edgard Epaminondas Dias Cardoso, escrivão interino, o escrevi. (Assignado) Emmanuel de Almeida Sodré. (D 36980)

## ASSOCIAÇÃO CHRISTÃ DE MOÇOS DO RIO DE JANEIRO

Convoco para 15 do corrente, ás 20 horas, a Assembléa Geral Ordinaria, de conformidade com o Art. 20º dos Estatutos.

Rio, 7-1-1929. — Luiz F. Carpenter, Presidente. (D 39694)

## S. CHRISTOVÃO ATHLETICO CLUB

ASSEMBLÉA GERAL ORDINARIA

(1ª convocação)

De ordem do sr. Presidente e de conformidade com o art. 49 — § 1º dos Estatutos, convoco os srs. associados quites á se reunirem em Assembléa geral a 14 do corrente, ás 21 horas.

ORDEM DO DIA

a) — Leitura do relatorio annual da Directoria, do Balanço Geral e demonstração da Despesa e Receita relativas ao anno de 1928; e leitura do parecer da Commissão Fiscal relativa ao mesmo Balanço;

b) — Eleição do Presidente do Club e do Conselho Deliberativo e dos tres supplentes;

c) — Concessão de titulos honorificos.

Secretaria, 7 de Janeiro de 1929. — Dr. J. Castello Branco, Secretario Geral. (D 37992)

## LIGA DOS CONTRIBUINTES

## Rua Luiz de Camões n. 10

(Sobrado)

Avisa aos seus associados e aos interessados em geral, que está renovado, no corrente mez de Janeiro, as licenças em cobrança na Prefeitura; bem assim as patentes do registro do imposto de consumo na Recebedoria do Districto Federal. Peçam tabellas de preços. Informações tambem pelo telephone Norte 6856. (D 38916)

# ANNUNCIOS

## AGENTES

Precisa-se de bons para agenciar em uma empreza, no centro e nos suburbios, podendo tirar bons ordenados — Informações: Rua do Ouvidor, 58, 2º andar, sala 5, das 8 ás 10 e das 13 ás 16 horas. (D 37941)

## BUNGALOWS

Alugam-se os lindos, novos e optimos predios da Rua ..., 31, Leblon. Para familia alto tratamento. Chaves e bondes á porta. Telephone VILLA 2303. (D 37957)

## PIANO ALLEMÃO

Vende-se um optimo Sponnage. — Avenida Rainha Elizabeth, 169 B., Copacabana. (D 37961)

## PHARMACIA

Vende-se, nova, em excellentes condições. Boa opportunidade para medico: facil clinica, em um dos melhores bairros. Tratar com sr. Menezes. — Uruguayana, 91. — Drogaria. (D 37966)

## PENSÃO

Vende-se com 10 optimos aposentos, bem mobiliados, numa das melhores ruas do Cattete. Negocio serio, com pouca despesa. Cartas para redacção a Oliveira. (D 37968)

## Automovel segunda mão

Compro modelo novo, Buick, Chrysler, Hupmobile, Dodge, Studebaker ou Nash. Aberto ou fechado. Pagamento á vista, saldo em conta mensal — Trata-se só com o proprietario do carro. Resposta para Auto neste jornal. (D 37969)

## CASA

Senhor de respeito e educado, morando só, aluga sua casa moderna e confortavel, mobiliada sem luxo, gaz e luz, pelo preço de 600$000, a casal sem creanças ou a pequena familia, sob referencias mutuas. — Cartas para a Caixa do Correio 2066. (D 38694)

## CASA PARA VERÃO

Aluga-se ou vende-se em Santa Thereza, lado da Lapa, nova, muito fresca, perto do bonde, vista estupenda, verdadeiro sanatorio. Informações á rua Carioca n. 54, Marinho. (D 37975)

## CASA EM PETROPOLIS

Aluga-se em condições vantajosas um bungalow novo, mobiliado, dispondo de grande chacara, piscina e garage. Informações pelo telephone 322, de Petropolis. (D 39602)

## CASA EM GRAGOATA'

Proximo á praia, vende-se uma para grande familia, ou boa renda, tendo no todo 9 commodos habitaveis, cozinha, despensa e mais dependencias, e grande terreno para o morro, proprio para chacara ou criação. Trata-se com o proprio á rua Theophilo Ottoni numero 155, 1º andar, sala 5, a qualquer hora. — Negocio urgente. (D 37989)

## ESCRIPTORIO

Aluga-se o 2º andar do predio da R. S. Pedro 24, para escriptorio, servido por elevador. Trata-se no 1º andar. (D 37959)

## MILHO PARA ANIMAES

Sacco, 10$000. RUA ACRE, 60 — NORTE 6862. (D 38.887)

## DEPOSITO DE RETALHOS

Grande sortimento de retalhos em pannos a kilo, recebidos fabricas de tecidos do Rio e dos Estados, á rua do Costa n. 8, junto a rua calçada Atlas, da rua Larga, Rio. (19884)

## ALTARES

Imagens, sacrarios, urnas para exposição do Santissimo Sacramento, Nixos, columnas, cathedras, escadas para pinturas e ... Rua do Espirito Santo numero 27, fundos. (D 39565)

## PIANO ALLEMÃO

Vende-se um em bom estado, proprio para estudo, por 1:400$000, á rua de S. Christovão n. 130. (D 38812)

## CABELLEIREIRA

Ondulação Permanente

A UNICA ONDULAÇÃO DURAVEL OITO MEZES

Tingem-se cabellos em todas as côres, preto, castanho escuro, claro, louro, bronzeado, vermelho, acaju, com Henné. Lavagem de cabeça, Ondulação Marcel. Massagens, manicure. Corte de cabellos "A' la garçonne" e "demi garçonne". Vendem-se posticos, ultimos modelos. Trabalha-se com cabellos cahidos. Vende-se "Henneline", tintura garantida e inoffensiva, em todas as côres. Caixa 15$. Vende-se perfumarias estrangeira e nacional. Tel. C. 1551. Mme. Augusta. Rua da Carioca numero 12, sobrado. (D 38867)

## CHACARA PARA VERÃO

## Aluga-se perto da cidade

Optima chacara com grande casa para familia de tratamento, completamente reformada e com todo o conforto moderno, no melhor ponto de Jacarépaguá, linda vista e magnifico terreno com grande pomar — Conducção por bonde ou automovel. Tratar na Companhia de Expansão Territorial, á rua Primeiro de Março, 82, 3º andar, ou com o dr. Octavio, á Estrada da Freguezia n. 1003 — Jacarépaguá. (D 37912)

## VENDEDOR

Precisa-se de um vendedor com grande pratica para bijouterias finas, joalherias e artigos religiosos; paga-se á commissão. Condições e mais informações á rua Theophilo Ottoni n. 144, das 4 ás 5 horas da tarde. (D 37907)

## ESCOLA SUPERIOR DE COMMERCIO

— Curso de Revisão —

Este curso, destinado á matricula regular, terá inicio no dia 10 do corrente e finalizará no dia 28 de fevereiro. Praça da Republica n. 60 — Telephone Central 6250. (4078)

## VENDE-SE OU ALUGA-SE

Officina mechanica apparelhada para fabricação de cofres, etc., situada no centro da cidade. Offertas p.f. a "Industria", neste jornal. (4008)

## APPARTAMENTO

Aluga-se um com 2 quartos, sala de jantar, sala de banho e cozinha, no Hotel Mem de Sá. Exclusivamente para familias. Tratar na gerencia. (4031)

## VENDEDOR

Precisa-se de um habil e com bastante pratica de casemiras e relacionado com os alfaiates. — Rosario, 161. (4054)

## Guardador de moveis

A empresa melhor installada
Lavradio, 144 — Phone C. 1039
A. F. ALVES & C.
TOMADAS A DOMICILIO
(3618)

## BOM NEGOCIO

Traspassa-se uma boa casa de liquidos e comestiveis, bar e restaurante, em ponto de grande movimento, com longo e bom contrato de arrendamento; informa-se com o sr. Aurelio, á rua do ROSARIO numero 142. (D 37626)

## PECHINCHA

Vende-se barato uma mobilia para escriptorio, constando de: 1 bureau com cadeira, 1 sofá com 5 cadeiras, sendo 1 de rosca e 1 porta papeis. — Ver e tratar á rua Primeiro de Março n. 20. (D 38741)

## Funccionarios publicos—Pensionistas do Thesouro — Marinha — Exercito—Corpo de Bombeiros — Brigada Policial

Visitem a ASSOCIAÇÃO MILITAR DO BRASIL, á rua Sete de Setembro n. 195, 1º andar. — Telephone Central 3973 — SECÇÃO FINANCEIRA, emprestimos, cartas de fiança. SECÇÃO COOPERATIVA — Alfaiataria Civil e Militar e Mercadorias, pagamento em 12 mezes. SECÇÃO DE ASSISTENCIA — Serviços medicos. (D 38731)

## PIANO — COMPRA-SE

Com urgencia, embora precisando reparos; paga-se bem. — Telephone Central 4307. (D 38743)

## PETROPOLIS

Vende-se grande chacara 82 x 440 ms., com optima e nova casa de campo, garage, gallinheiro, horta, etc.; para ver e tratar: Westphalia n. 3910. Bondes á porta. (D 39451)

## MACHINA REGISTRADORA

Vende-se uma "National" perfeita — Ver e tratar á rua Conselheiro Saraiva n. 31. (D 39436)

## CENTRO COMMERCIAL

Vende-se um predio á rua S. Pedro. Trata-se á rua S. José n. 57, loja. (D 38727)

## BARATA CRYSLER

Vende-se uma, 11:000$000. — Ver e tratar á rua Machado de Assis, 49. (D 38722)

## Predio á rua do Uruguay

Vende-se um moderno e confortavel, com todos os requisitos para familia de tratamento. Informações á rua São José numero 57, loja. (D 38726)

## VERÃO EM PETROPOLIS

Aluga-se a casal ou cavalheiro de tratamento, um amplo aposento independente, no bairro mais saluberrimo — Valparaiso — distante do bonde Rhenania, dois minutos. Pensão de primeira ordem. Mme. Macedo. Rua Visconde de Uruguay numero 235. — Telephone JARDIM 740. (D 39518)

## LENHA

Vende-se de serraria, muito bôa e secca; na rua Barão de Itapagipe numero 43. (D 39418)

## TRAPICHE

Precisa-se de uma coxia ou de um armazem grande, proximo ao Cáes do Porto. Dirigir cartas para a Caixa Postal 1243. (D 38755)

## MOTOCYCLETTE, NOVA

Para desoccupar logar, vende-se uma marca "AUTOMOTO". Rua da Constituição n. 63. (D 37889)

## QUARTOS

Alugam-se a pessoas do commercio bons aposentos com ou sem pensão, á rua Candido Mendes n. 21, Gloria. (D 37910)

## EMPRESTIMOS

Particular offerece a juros modicos sobre PROMISSORIA, DUPLICATAS e HYPOTHECAS. Com o sr. E. C. Florence — Quitanda, 152, 1º. (D 38861)

## CASAS A PRESTAÇÕES

Com pequena entrada, vende-se uma casa quasi nova, em Irajá, com grande terreno, com 5 commodos, por 15:000$. Ver em Estação de Irajá com Antonio Lyra e tratar com Junqueira & Cia. Ltda. Quitanda, 113, 1º andar. (D 39551)

## VENDEDORES

Precisam-se para artigo de facil collocação. Paga-se boa commissão. Logar de grande futuro. Trata-se á rua S. Pedro n. 63. (D 37914)

## AUTOMOVEIS

Hupmobile, 7 logares, oito cylindros, "buicks", sete e cinco logares, typo 1927, vende-se, facilitando-se pagamento. Rua Moncorvo Filho n. 100, com Humberto. (D 39585)

## ASSOCIAÇÃO DOS EMPREGADOS NO COMMERCIO DO RIO DE JANEIRO

### Os quinze dias de férias

A Associação dos Empregados no Commercio do Rio de Janeiro, avisa aos seus associados que se acham funccionando as Estancias de Férias de Commercio e Cambuquira, situadas em logares de climas excellentes e onde terão magnifica hospedagem, mediante o pagamento de Rs. 120$000, por 15 dias.

As familias dos associados gosarão das mesmas vantagens.

Não são acceitas pessoas affectadas de molestias contagiosas.

Informações na Secretaria, á rua Gonçalves Dias n. 40, 1º andar. (4091)

## CASA — TIJUCA —

Traspassa-se o contracto de uma linda casa, com quartos, salas, quarto de creados separado. Vale a pena ir vêr. Rua Sampaio Vianna, 29. (D 38804)

## PREDIO NAS LARANJEIRAS

Aluga-se o excellente predio assobradado, á rua Ypiranga n. 78, com todas as commodidades para familia de tratamento. As chaves estão no Asylo, na Praia ... Companhia Previdente, á rua Primeiro de Março numero 49, das 9 1|2 ás 11 1|2 e das 11 ás 16 horas. (D 38949)

## PERDEU-SE

Peço á pessoa que achou hontem, dia 6, em Paquetá ou na barca Guanabara que fez a viagem para o Rio ás 19 horas, um broche com uma pedra encravada com 13 brilhantes, e grande favor de entregar á rua S. Luiz Gonzaga n. 109, que será gratificado. (D 38950)

## Sala de frente no Russell

Aluga-se uma ricamente mobiliada, para pessoa de tratamento, na Praia do Russell n. 50. (D 38956)

## ATTELIER

Vende-se na rua Senador Dantas, com bonito sortimento de modelos novos. Tratar na Praça Quinze de Novembro n. 34, 1º andar, com Azevedo. (D 38953)

## MEDICO

Consultorio já installado, vago em boas horas, por 80$000, á rua do Theatro n. 19; tratar no mesmo. (D 38959)

## ESCRIPTORIO

Proximo á Bolsa do Café. Becco do Bragança n. 24. — Norte 0626. (D 38957)

## CALLISTA TAVARES

a domicilio e tratamento de unhas encravadas. Chamados: Telephone Norte 4690. (D 38941)

## RICO AUTO-PIANO

Vende-se 1 de bom autor, quasi novo, bonito formato, com castiçaes electricos; tem rolos de musicas, preço de urgencia. Rua Affonso Penna n. 98. (D 38943)

## EMPREGADOS

Precisam-se de um com pratica de serviços de escriptorio, correspondencia, etc., e de outro conhecedor do ramo de automoveis. Cartas com detalhes, referencias e ordenado desejado, neste jornal, a Garage. (D 38929)

## A'S MOÇAS CHICS

O DEPILUX não é uma cera que arranca os cabellos, é um producto medicinal que faz desapparecer os pellos de qualquer parte do corpo em dois minutos. Drogaria Huber, Granado, Perf. Cirio, Bazin, Avenida, Garrafa Grande, etc. Vidro, 8$. Correio, 10$. (D 38930)

## PARA ECONOMIA DO GAZ

A Sociedade Federal Suissa vende fogões a gaz novos, desde 220$000, com collocação. Concerta-se quaesquer fogões e aquecedores usados; nickela-se qualquer peça. Orçamentos gratis. Chamar pelo telephone Norte 5664. Rua General Camara ns. 238 e 240. (D 38932)

## CONSULTORIO

Para medico ou dentista. Aluga-se. Rua Chile n. 13, 2º andar. (D 38933)

## REPRESENTAÇÕES

Preciso pessoa com bastante capital para desenvolver e explorar representações estrangeiras de mercadorias de grande acceitação. Escrever a Representante nesta folha. (D 38920)

## 500 CONTOS

Empresta-se sobre predios em parcellas de 8 até 100 contos, assim como adeantamos dinheiro. Rua Uruguayana n. 96, 3º andar, (esquina de Ouvidor), com Alexandre. (D 38919)

## TERRENOS

## Rua Barão de Mesquita

Em frente ao Collegio Militar, rua recentemente aberta e calçada, vendem-se os ultimos lotes, á vista e a prazo. Trata-se á rua Primeiro de Março n. 35, com o sr. Canella, das 10 1|2 ás 11 e das 3 1|2 ás 4 horas. (D 38918)

## CASA FLAMENGO

Pessoa que se retira para a Europa, traspassa o contrato de boa casa mobilada, á rua Corrêa Dutra n. 35. Ver a qualquer hora. (D 38939)

## PROFESSOR DE PORTUGUEZ

Prepara para exames; seriado e preparatorios. Vae a domicilio. Tratar com Salvador. Tel. Norte 1041. (D 38925)

## MEDICO

Precisa-se de um clinico para dar consultas na pharmacia Nascimento, das 10 ás 12 horas. Rua Carolina Machado n. 1020 A, estação Bento Ribeiro. (D 38946)

## VICTROLAS E DISCOS

Procure a nossa casa em ultimo logar e verificará que nós vendemos mais barato. "CASA ARTE", á rua de S. Pedro n. 229, junto á Casa Mathias e proximo á Av. Passos. (D 38973)

## PIANO ALLEMÃO

Vende-se de cordas cruzadas e cepo de metal, quasi novo, preço de occasião por viagem. Rua Affonso Penna, 139. (D 38943)

## PLAFONIERS

lustres pendentes, lanternas coloniaes, armações, baleões, vitrines, etc., por preços de occasião. Rua Buenos Aires n. 86, perto Avenida Central. (D 38978)

## VENDE-SE

optimo predio á rua Laurindo Rabello n. 84, (Estacio), 18 contos. Chaves á rua S. Carlos n. 100. (D 38969)

## PROFESSORA DE LINGUAS

Senhora allemã, distincta e de edade, deseja encontrar em uma familia, pensão e moradia em troca de lições. Optimas referencias. Cartas pede-se a C. H. M. 340, neste jornal. (D 38967)

## PREDIO

Vende-se por 38:000$000, o confortavel predio da rua Grão Pará n. 27 A. Tem quatro quartos, duas salas e mais dependencias, construido em terreno de 10 x 40. Trata-se com Mendes Sobrinho, á rua da Constituição, 20. (D 38934)

## VENTILADOR G. E.

Vende-se um tamanho grande, giratorio, preço baixo; rua Evaristo da Veiga n. 109. (D 38987)

## ROYAL POR 300$000

Vende-se uma perfeita machina de escrever, moderna; rua Evaristo da Veiga n. 109. (D 38986)

## ESCRIPTORIO

Aluga-se um no Becco das Cancellas numero 11, 1º andar. (D 38766)

## CASA EM PETROPOLIS

Aluga-se o bungalow mobilado á rua João Caetano n. 144. Trata-se ao lado. (D 39544)

## CASAL

Aluga-se a parte do predio da rua Santa Amelia n. 25, onde se trata. (D 38752)

## Correio Aereo

## C. G. Aeropostale

UNICO SERVIÇO OFFICIAL DOS CORREIOS FRANCEZES, URUGUAYOS ARGENTINOS

SAHIDAS de Aviões Postaes do Rio:

Todas as 5ªs feiras, para: Victoria, Caravellas, Bahia Maceió, Recife, Natal Dakar, Casablanca, Alicante e Toulouse

Todas as 6ªs feiras, para: Santos, Florianopolis, Porto Alegre, Pelotas, Montevidéo e Buenos Aires e Chile.

Fechamento de malas:
Para o Norte, 5ª feira até ás 12 horas.
Para o Sul, 5ª feira até ás 22 horas.

Mala de ultima hora.
Para o Norte, 5ª feira até ás 13 horas.
Para o Sul, 6ª feira até ás 12 horas.

AVENIDA RIO BRANCO, 50
TELE. NORTE 7406
Agencia em Petropolis
270, Avenida 15 de Novembro
(19466)

## OFFICINA MECANICA

## Vende-se

modernamente installada, compondo-se de prensa excentrica, tesourão de um metro, tornos de precisão, plaina limadora, rectificadora, machinas de furar, forno para tempera de aços, installação de ar comprimido, etc., etc. Trata-se á Praça Tiradentes n. 60, 1º andar, com o sr. ADOLPHO. (D 39502)

## ESPLANADA DO SENADO

Aluga-se um amplo e confortavel apartamento no predio novo da rua Carlos Sampaio n. 48. Tem duas salas, quatro dormitorios, banheiro, cozinha, com todas as installações modernas. As chaves estão com o inquilino do 2º andar. Trata-se na Praia do Russell n. 52, 6º andar. (D 38704)

## Terrenos a longo prazo

Vendem-se na estação de Collegio, E. F. Rio D'Ouro, magnificos lotes de terrenos com agua, luz e escola publica. Trata-se no local ou á rua Primeiro de Março n. 51, 3º andar. (D 37823)

## BOTAFOGO

Aluga-se um luxuoso e confortavel predio com garage, na rua Visconde de Ouro Preto n. 43. As chaves estão no armazem da esquina da rua Bambina. Trata-se na Praia do Russell n. 52, 6º andar. (D 38705)

## CASA — POSTO 4

Aluga-se uma, mobilada, por dois mezes, pela quantia mensal de 1:200$, á rua Domingos Ferreira n. 232, com tres quartos e mais dependencias. (D 39486)

## Fazenda de café

Vende-se importante fazenda de café com uma colheita calculada em 15.000 arrobas. Preço modico e facilita-se o pagamento da metade. Trata-se com o sr. Pedro de Almeida, rua MUNICIPAL numero 28. (D 37856)

## Pensão Milton

Alugam-se quartos para familias e cavalheiros; perto da praia de banhos. Rua Marquez de Abrantes, 26. (D 37881)

## PALACETE PARISIENSE

Dois bons quartos para familia, com communicação. Predio com grande parque, optimo para creanças. RUA LARANJEIRAS numero 21. (D 37539)

## ALBUMINOL

Especifico albuminurias e o dissolvente maximo do acido urico. (D 38687)

## CASA

Aluga-se á rua S. Christovão, 47, com 7 quartos, 3 salas e mais dependencias, a familia de tratamento. Chaves na Avenida Paulo de Frontin, 118. (D 39473)

## PREDIO EM COPACABANA

Aluga-se o da rua dos Toneleros numero 127, esquina da rua Hilario de Gouvêa, com amplas e optimas accommodações para familia de tratamento; as chaves no local, com o vigia; trata-se á rua General Camara, 76, 1º andar. (D 38.675)

## THEODOLITO GUERLEY

Vende-se um novo, á rua Sachet, 12, sobrado. Tratar com Coutinho, das 4 ás 5 horas. (D 39459)

## BOM NEGOCIO

Transfere-se por motivos de doença, optima empresa commercial e industrial, em franca prosperidade e de vendas exclusivamente a dinheiro, em média de 30 contos por mez. Acceita-se parte á vista e o restante por commandita co socio. Trata-se com Vicente, á rua dos Ourives n. 124, sobrado. (D 39444)

## MANGAS ESPADA

Superiores e escolhidas, do Municipio de Vassouras. Acceito encommendas para entrega a domicilio. Cento 20$000. João Dale. Candelaria, 36 — Norte 5611. (D 37341)

## BAIRRO NOVO — CAMPO — GRANDE —

Vendem-se nas estações de Campo Grande e Senador Vasconcellos, os melhores e mais baratos terrenos de toda a zona, a prestações, sem juros. Trata-se em Campo Grande com Alfredo, no botequim Bandeirantes, e em Senador Vasconcellos com F. Damazio, e no escriptorio central, á rua Primeiro de Março, 51, 3º andar. (D 37824)

## ALUGUEL POUPADO...

80 % em prazo de 1 a 30 annos e 20 % durante a construcção, constróe-se no seu terreno, entre C. Bomfim e Leblon. Visite nossas construcções — Inf. Rosario n. 152, sobrado. —Norte 6957; de 1 ás 5 horas. (D 38656)

## ALUGA-SE

Casa mobilada com quatro quartos, garage, etc., por quatro mezes, na rua Barcellos n. 95, em Copacabana. Ver a qualquer hora. — Telephone Norte 5925. (D 39536)

## Casa Neusa

92 - AV. PASSOS - — 92

ESTYLO "RAMONA"

MODA CHIC EM NACO

42$ bêjo com guarnições de pellica marron ou azul marinho.

COURO GRANEADO, FORTES PRETO E AMARELLO

| | |
|---|---|
| 18 a 26 | 6$000 |
| 27 a 32 | 7$000 |
| 33 a 40 | 8$500 |

PELLICA ENVERNIZADA, PRETA, ARTIGO FINO

| | |
|---|---|
| 18 a 26 | 7$000 |
| 27 a 32 | 8$000 |
| 33 a 40 | 9$500 |

Pelo Correio, mais 1$500 (4097)

## PHYSICA, CHIMICA, HISTORIA NATURAL —

PROFESSOR com 15 annos de pratica no magisterio e diplomado por uma escola superior, acceita alumnos particulares. Prepara candidatos aos exames de admissão nos gymnasios e escolas normaes. Avenida 28 de Setembro numero 316, casa 2. (D 39387)

## QUARTOS EM BOTAFOGO

Aluga-se em casa de familia dois quartos com optima pensão, a rapazes solteiros, á rua Voluntarios da Patria numero 418. (D 37844)

## SELLOS

Compram-se, collecções universaes, especializadas, stocks, raridades ou de qualquer especie. Paga-se bem. Gusman Santos — Philatelista — Carmo, 57. — NORTE 3802. (D 37802)

## MYOPIA, VISTA CANÇADA

Exame gratis pelo dr. Saboya, medico oculista; 5 annos pratica Berlim. Cattete, 245, 8 ás 9 1|2 da manhã. (D 38702)

## SOBRADO NA AVENIDA

Alugam-se os optimos 1º e 2º andar do predio á Avenida Rio Branco n. 18, juntos ou separadamente. As chaves acham-se na loja, onde se deve tratar. (D 37766)

## PORTA NA AVENIDA

Deseja-se alugar uma porta espaçosa para installação de um escriptorio terreo, na Avenida ou proximidades, em ponto central. Offertas para a Caixa Postal numero 533. (D 39528)

## Casa de borracheiro com accessorios para automoveis, — oleos, etc. —

Vende-se por preço de queima, uma situada em Copacabana, com optima freguezia, particular e caminhões. — Ver e tratar: Rua Barroso, 91. (D 38759)

## MOAGEM

Aluga-se uma com todos os pertences ou só o armazem para deposito. Informa-se na rua Acre n. 36, com Soares. Das 8 ás 11 horas. (D 39392)

## BOTEQUIM

Vende-se um fazendo bom negocio e que não depende de muito capital, tendo commodos para familia ou para alugar e com contrato de 5 annos. O seu dono vende por não ter pratica do negocio e não ter quem tome conta do mesmo; informações no mesmo, á rua Visconde do Uruguay, 182, Nictheroy. (D 38757)

## TERRENOS — ENGENHO DE DENTRO

Desde 6:000$000, em prestações desde 120$000. Local aprazivel, clima egual ao da Bocca do Matto, porém distam apenas 5 minutos da estação, tendo omnibus e bondes quasi á porta. Ver á rua Borges Monteiro, entre ruas Pernambuco e Daniel Carneiro. Tratar com Junqueira & Cia. Ltda. — Quitanda n. 113, 1º andar. (D 39550)

## SALAS PARA AULAS

Alugam-se, das 8 ás 15 horas, salões de aulas, mobilados, servem para quaesquer cursos. Praça Tiradentes n. 83, 1º andar. Phone Central 1435. (D 37922)

## PORTA

Aluga-se uma no centro commercial, para pequeno negocio, á rua do Carmo n. 52. (D 37924)

## PETROPOLIS

Aluga-se ou vende-se, superior e bem situado predio, bem mobilado, com todo conforto. Tel. Beira Mar 0670. (D 37931)

## OCCASIÃO

Vende-se por preço de occasião: 2 motores a oleo de 6 HP e 8 HP novos; 1 machina para fabricar talharim; 1 batedeira electrica para confeitaria. Ver e tratar á rua Buenos Aires n. 270. Zambelli & Cia. (D 37907)

## FIGOS SABOROSOS

Vende-se por atacado e a varejo os saborosos figos de Smyrna, deposito á rua Theophilo Ottoni, 144, loja. (D 37907)

## AOS FABRICANTES DE ARTIGOS DE ARMARINHO

Compra-se grandes stocks de: meias, colchas, camisas e artigos de armarinho; paga-se á vista, á rua Theophilo Ottoni numero 144 — Rio. (D 37907)

## BOM NEGOCIO

Aluga-se as casas da Estrada Nova da Pavuna ns. 140, 142 e 146, estando preparadas para negocio de quitanda, botequim e armazem ou qualquer outro negocio, por ser logar de futuro. Faz-se contrato, facilita-se pagamento. Tratar: Rua Lavradio n. 119. (D 38835)

**Teu é o mundo**

INTELLIGENTE LEITOR OU ENCANTADORA LEITORA:

Queres conhecer os meios que te guiarão a conseguir Fortuna, Amôr, Felicidade, Exito em Negocios, Jogos e Loterias? — Pede GRATIS meu livrinho "O MENSAGEIRO DA DITA". Remette 300 réis em sellos para resposta. Direcção: Professora Nila Mara — Calle Maipú, 1924 — Buenos Aires (ARGENTINA).

## Doenças do Figado

TRATAMENTO EM 24 HORAS SEM DOR, SEM OPERAÇÃO E SEM DIETA, DAS PEDRAS DO FIGADO OU CALCULOS BILIARES
PELO ESPECIFICO ALLEMÃO

**VITAL-CUR**

Approvado pela Directoria Geral de Saude Publica
Innumeros attestados medicos e referencias de todos os paizes

Deposito geral: N. S. CAMPOS — Rua Buenos Ayres, 46, 1º — Teleph. N. 4858 — Rio.
(3665)

## Faz um anno que chorava como um menino

COMPLETO ENFRAQUECIMENTO DOS NERVOS

São numerosos nestes tempos os homens cujo systema nervoso tem sido debilitado por diversas causas principalmente por preoccupações e desgostos tidos.

Em nossas salas de consultas muitos têm comparecido e tal o estado em que se achavam, queixavam-se não poder supportar a vida por mais tempo, fazendo-nos estas declarações chorando como meninos.

TIMIDEZ E INDECISÃO
INHABILIDADE PARA CONCENTRAR A MENTE
TEMORES NERVOSOS
FALTA DE FORÇA DE VONTADE
DEBILIDADE SEXUAL
INSOMNIA, IRRITABILIDADE

são alguns dos principaes symptomas causados pelo enfraquecimento dos nervos.

GRATIS e sem compromisso indicaremos a todos os enfermos que nos consultem, indicando os symptomas principaes que observam, idade, occupação e o tempo que estão padecendo, o methodo que milhares de homens e mulheres têm adoptado, com exito completo, para curar definitivamente os transtornos nervosos que padeciam. Dirigir-se a

Hoje tenho recuperado o pleno vigor do corpo e da mente.

THE ELECTROLOGICAL INSTITUTE (C. I)

Caixa Postal 2758 - S. Paulo

## Casas a 100$000 por mez

Vendem-se lindas casas bungalow em prestações de 100$000 por mez em Villa N. S. de Pompeia, em Ricardo Albuquerque (estação seguinte a Deodoro, 35 minutos da Central, 66 trens diarios, passagem tão barata quanto o bond). Grandes jardins, luz electrica, diversões e grandes armazens commerciaes. Terrenos seccos e altos, os melhores de quantos se vendem no suburbio, sem entrada inicial desde 30$000 mensaes! Os melhores trens são: pela manhã — 7.00 — 7,48 — 8,45 — 9,45 — 10,45 — 11,45 — 12,45. A' tarde — 13,45 — 14,45— 15,45 — 16,16 — 16,46 17,10. Informações Alfandega 5, 2º andar. (D 39616)

## Casa Guiomar

CALÇADO "DADO"

## A mais barateira do Brasil

AVENIDA PASSOS, 120 — Rio
E' O EXPOENTE MAXIMO DOS PREÇOS MINIMOS

Norte 4424
DURANTE ESTE MEZ

Vae beneficiar suas Exmas. freguezas apresentando novos modelos, que serão vendidos a preços excepcionaes, para, desta fórma agradecer a preferencia com que é distinguida.

Sapatos Luiz XV feitos á mão

ALÉM DESTE, OUTROS MODELOS

35$ — Chics e elegantes sapatos em fina pellica envernizada preta com linda fivella de metal prateado sob fundo preto, artigo de lindo effeito, em salto cubano, medio, Luiz XV.

45$ — O mesmo modelo, em finissima camurça preta, todo forradinho de fina pellica branca, proprios para grandes toiletes, salto Luiz XV, salto cubano.

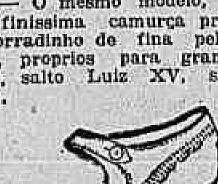

32$ — Lindos sapatos em fino couro naco, havana, com guarnições de côr bois de Rose ou em côr bois de Rose com guarnições havana claro, salto cavalliere francez.

Porte 2$500 por par

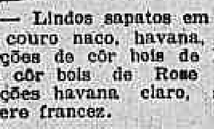

ULTIMA NOVIDADE EM ALPERCATAS

Finas e solidas alpercatas de pellica envernizada preta, com lindo florão na gaspea, typo meia pulseira, criação exclusiva da Casa Guiomar.

| | |
|---|---|
| De ns. 17 a 26. . . . . | 8$000 |
| De ns. 27 a 32. . . . . | 10$000 |
| De ns. 33 a 40. . . . . | 12$000 |

O mesmo modelo em lindo couro naco de côr cinza, ou bêlo palha, tambem com florão e todo forrado

| | |
|---|---|
| De ns. 17 a 26. . . . . | 10$000 |
| De ns. 27 a 32. . . . . | 12$000 |
| De ns. 33 a 40. . . . . | 14$000 |

Pelo correio, mais 1$500 em par.
Remettem-se catalogos illustrados para o interior a quem os solicitar.

**Pedidos a Julio de Souza**
(1977)

## OCULOS

| | |
|---|---|
| Nickel c\| grão . . . | 6$000 |
| Nickel c\| côr . . . | 3$000 |
| Tartaruga c\| côr . | 4$000 |
| Tartaruga c\| grão | 10$000 |
| Pince-nez c\| grão. | 3$000 |
| Pince-nez chapeado a ouro . . . | 10$000 |

Concerta e avia receitas.
VENDAS POR ATACADO
Rua Sete de Setembro 55
(3685)

Tendes feridas, espinhas, manchas, ulceras, eczemas, emfim qualquer molestia proveniente d'um sangue impuro?

USAE O PODEROSO
ELIXIR DE NOGUEIRA
Grande depurativo do sangue
(17806)

## ALMIRANTE COKRANE

Aluga-se um lindo predio, de estylo moderno, com todo o conforto para familia de tratamento, na rua Almirante Cockrane n. 85. As chaves estão com o vigia do n. 78 da mesma rua. Trata-se na Praia do Russell n. 52, 6º andar. (D 38703)

# ACTOS RELIGIOSOS

## Antonio Scarso Narciso Costa

✝ A viuva, mãe, filhas, genros, neto, irmã, cunhados, sobrinho e enteados do saudosissimo ANTONIO SCARSO NARCISO COSTA, convidam as pessoas de suas relações e amizade para assistir á missa de 1º anniversario, que mandam rezar em intenção de sua alma, quinta-feira, 10 do corrente, ás 9 1|2 horas, no altar-mór da egreja de S. Francisco de Paula, confessando-se antecipadamente gratos aos que comparecerem a esse acto de religião. (D 38884)

## Dr. Mucio Freire

✝ Viuva e filhos agradecem a todos os parentes e amigos e convidam a assistir á missa que fazem celebrar hoje, terça-feira, 8 do corrente, ás 10 horas, no altar-mór da egreja de S. Francisco de Paula. (D 39597)

## Dejanira da Fonseca Nolding

(30º DIA)

✝ Jorge Frederico Nolding e filhos, Olympio Pinto da Fonseca, convidam seus parentes e amigos para assistirem á missa que para descanso de DEJANIRA, mandam rezar amanhã, quarta-feira, 9 do corrente, ás 8 horas, na egreja do Sagrado Coração de Maria, no Meyer. Antecipadamente agradecem. (D 37937)

## Basilissa Simas Ferreira

✝ Elpidio Ferreira, Licinia Ferreira e filhos, Julieta Falcão, Valerio Falcão (ausentes) e filhos, Celio Ferreira e Margot S. Ferreira, Erico Falcão e Margarida S. Falcão, Flavio Falcão e Adelia M. Falcão, Onesimo B. Araujo e Sophia F. Araujo (ausentes), muito agradecem aos amigos que os acompanharam no doloroso transe porque passaram com a perda de sua idolatrada mãe, sogra e avó BASILISSA SIMAS FERREIRA, e os convidam para a missa que por sua alma mandam rezar hoje, terça-feira, 8 do corrente, ás 10 horas, na egreja de Nossa Senhora da Boa Morte, (rua do Rosario). (D 39599)

## Honorina Lavigne Puppo

✝ Norita Puppo, Antonia Puppo, cap. de corveta Antonio Bardy e familia, Izaura Lavigne, Maria Julia Lavigne dos Santos, Alfredo Santos e familia, Orlando Perreraz e familia, Estephania Lavigne e filhos, filhos, irmãos, cunhado, sobrinhos e primos da sempre lembrada NONOZA, convidam as pessoas de sua amizade para assistir á missa de setimo dia que mandam celebrar amanhã, quarta-feira, 9 do corrente, ás 10 horas, na egreja do Carmo. (D 39624)

## José Pedro de Rezende Filho

✝ José Pedro de Rezende, senhora e filhos (ausentes), Manoel da Costa Lemos, Henrique da Costa Lemos (ausentes), Viriato Marques Ribeiro e senhora, Manoel Francisco Leite e senhora, pae e irmãos, cunhados e primos de JOSE' PEDRO DE REZENDE FILHO, fazem celebrar amanhã, quarta-feira, 9 do corrente, ás 9 1|2 horas, na egreja de S. José, a missa de setimo dia pelo descanso de sua alma e convidam as pessoas de suas relações e demais parentes a assistirem a esse acto de caridade, antecipando a todos seus profundos agradecimentos. (D 38934)

## D. Julia Ferreira da Rocha

✝ Dr. Leonel Justiniano da Rocha, filhos, nora, cunhados e demais parentes de JULIA FERREIRA DA ROCHA, participam seu fallecimento ás 15 horas de hontem, em Petropolis. Seu enterramento será hoje, ás 11 horas, saindo do Quarteirão Ingelheim n. 942, em Petropolis, para o cemiterio daquella cidade. (D 38928)

## Anna de Almeida Barbosa

(NHA')
(30º DIA)

✝ Irmãos, cunhados e sobrinhos, convidam a todos os amigos e parentes para assistirem á missa que mandam celebrar no altar-mór da egreja de S. Francisco de Paula, ás 10 horas, amanhã, quarta-feira, 9 do corrente, trigesimo dia de seu fallecimento. Agradecendo desde já a todos que se dignarem assistirem a esse acto de religião e caridade. (D 38923)

## Gastão Cardoso

✝ Carlota Cardoso de Barros, participa o fallecimento de seu irmão GASTÃO, e convida aos amigos do mesmo para acompanhar seu enterro, que sairá hoje, ás 4 horas da tarde, da rua Real Grandeza n. 41, casa 10 (D 38970)

## Marechal Carlos Augusto de Campos

✝ A familia do Marechal Carlos A. de Campos, convida as pessoas de sua amizade e as de seu saudoso e idolatrado chefe para assistir á missa de 7º dia, que por sua alma manda celebrar amanhã, quarta-feira, 9 do corrente, ás 10 1|2 horas, no altar-mór da egreja de S. Francisco de Paula. (D 37016)

## LUTO COMPLETO

EM 24 HORAS
Manda-se a domicilio
Telephones: Central, 5491 e 4780
*Casa das Fazendas Pretas*
(17310)

## OURO

## pratarias e joias

Compra-se ouro a 6$000 a gramma. Pratarias antigas, como sejam, apparelhos de chá, baixelas, castiçaes, candelabro, bandejas, paliteiros, etc., a 300, 500 e 800 réis a gramma.
Brilhantes a 2 e 3 contos o quilate B. Prata moeda 50 °|° e 100 °|°, joias com brilhantes. Fazem-se grandes offertas.
THESOURO DO CASTELLO
9 — Uruguayana — 9
(Proximo a Carioca)
(D 38935)

"A Capital" lhe venderá a praso, seja o que for, para pagamento em 10 prestações
(0282)

## Sublime Hotel

Praia do Flamengo, 264
Senador Vergueiro, 35
Magnifica situação defronte o banho de mar. Vasto Parque. Residencia de verão a cinco minutos do centro. Ha logar para auto. (D 39516)

**Uterosano**
TORNA SÃO O UTERO DOENTE
REGULADOR SUPREMO DAS FUNCÇÕES UTERO-OVARIANAS
(17957)

## Rheumatismo

Não se illudam com panacéas e analgesicos de alivios ephemeros. O unico remedio que cura o rheumatismo de qualquer origem, em poucos dias, é RHEUMALINA, adoptado em todos os hospitaes. Peça-o ao seu pharmaceutico. (17807)

Raquettes, rêdes, postes e bolas para tennis

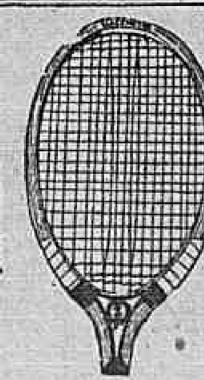

Encordam-se raquettes como no estrangeiro

CASA GRÃO TURCO — Ouvidor, 96. Telephone Norte 4034. (17315)

# LEILÕES

**A MUTUANTE (S. A.)**
**Rua Sete de Setembro, 179**
**SECÇÃO DE PENHORES**
**— Em 17 de Janeiro —**

Os srs. mutuarios devem reformar as cautelas vencidas, ou resgatar os penhores até a vespera do leilão. (D 39462)

**Leilão de Penhores**
**Em 15 de Janeiro de 1929**
**CASA DIAS & MOYSÉS**
**Rua Imperatriz Leopoldina 14**

Fazem leilão de todos os penhores vencidos e avisam aos srs. mutuarios que podem reformar ou resgatar as suas cautelas até á vespera do dia do leilão. (D 39409)

**Leilão de Penhores**
**Em 16 de janeiro de 1929**
**— Casa Gonthier —**
**HENRY, FILHO & CIA.**
(MATRIZ)
**45, Rua Luiz de Camões, 47**
(D 38658)

**J. J. ANDRADE**
Rua da Conceição n. 12

Avisa aos Snrs. Mutuarios das cautelas abaixo mencionadas a virem receber os saldos a que têm direito.

| | | |
|---|---|---|
| 15.351 — | 15.373 — | 15.560 — |
| 16.769 — | 16.792 — | 16.889 — |
| 6.953 — | 16.078 — | 16.262 — |
| 6.593 — | 16.674 — | 16.696 — |
| 16.832 — | 16.860 — | 16.853 — |
| 16.888 — | 16.950 — | 17.005 — |
| | 17.165 | |

(D 38893)

## Implorando a caridade

ANGELA PECURANO, viuva, com 90 annos de edade, completamente cega e paralytica.
MARIA VENTURA, de 96 annos de edade, viuva.
PAULINA DE FIGUEIREDO, viuva, com tres filhos e impossibilitada de trabalhar.
ENTREVADA, rua do Chichorro n. 47, casa XVIII, doente, impossibilitada de trabalhar, tendo duas filhas, sendo uma tuberculosa.
CARLOTA, pobre velhinha sem recursos.
ELVIRA DE CARVALHO, pobre cega e sem amparo da familia.
UM INFELIZ ALEIJADO.
FELICIANA LUCAS, viuva, paralytica.
VIUVA SANTOS, com 68 annos de edade, gravemente doente de molestias incuraveis.
JOSEPHINA GUIMARÃES DA SILVA, viuva sem filhos e sem recursos.
FRANCISCA DA CONCEIÇÃO BARROS, cega de ambos olhos.
VIUVA SOARES — Sem poder trabalhar.
THEREZA, pobre ceguinha sem auxilio.

## Amas seccas e de leite

PRECISA-SE de 1 ama secca, 14-15 annos, para 2 meninos, 3 e 5 annos. Rua Haddock Lobo, 49, sala 25. (D 39490)

## COSINHEIRA

PRECISA-SE de uma cozinheira e lavadeira para casal, na rua Conde de Lage n. 36 (Gloria). Telephone [illegible]. (D 39612) A

PRECISA-SE de uma cosinheira dormindo no aluguel. Rua Riachuelo 373. (D 39601) A

## EMPREGOS DIVERSOS

OFFERECE-SE senhor estrangeiro conhecendo algumas linguas vivas e com pratica de representação nesta praça, dando referencias e garantias. Cartas caixa postal n. 65 (Avenida) ou pelo phone B. M. 2585. (D 37980) C

PRECISA-SE bôa lavadeira para collarinhos etc. Paga-se bem. Fabrica Dragão. Senador Furtado 39. (D 38972) C

**UMA senhora de tratamento deseja empregar-se em casa de um senhor de tratamento para serviços leves. Resposta nesta folha a E. M.** (D 39465) C

## CENTRO

ALUGA-SE um apartamento mobilado a senhor de tratamento em casa de familia estrangeira, á rua Ubaldino do Amaral, 49. [illegible] (D 37830) D

ALUGA-SE um bom escriptorio com [illegible] rua do Ouvidor, 55. Trata-se na Charutaria. (D 38771) D

ALUGA-SE, a rapaz, quarto com ou sem mobilia, no Becco do Rio, 21 sobrado. (D 37999) D

ALUGA-SE um escriptorio commercial ou para advogado, muito arejado. Tem telephone. Rua 7 de Setembro n. 213, 1º. (D 39611) D

ALUGA-SE um magnifico e moderno predio apalacetado, com entrada [illegible] e jardim, tendo 4 salas, 5 quartos, banheiros, quintal, etc.; e outra casa independente nos fundos com 2 salas, 2 quartos, cozinha, banheiro etc.; na rua Ubaldino do Amaral [illegible], esplanada do Senado. Aluguel 1:100$. Informações na Casa [illegible], rua Senador Dantas n. [illegible]. Telephone Central 6120. A casa está aberta [illegible] diariamente das 11 horas da manhã ás 4 da tarde. (D 39614) D

ALUGA-SE na rua S. Pedro ns. 314 e 316 (recentemente construido) [illegible] (D 38532) D

ALUGA-SE cabinetes [illegible] agua por preço modico [illegible] Becco Manoel de Carvalho, 16. (D 38897) D

ALUGA-SE quarto de frente bem mobilado e independente, á rua Paulo Frontin, 16, 1º. Tel. C. 3211. (D 38956) D

ALUGA-SE duas lindas salas de frente [illegible] Rua Acre, 77. (D 38989) D

ALUGA-SE esplendido sobrado de recente construcção [illegible] Trata-se á Av. Henrique Valladares, 148. (D 38997) D

ALUGA-SE a casa da rua Affonso de Carvalho n. 130, andar terreo [illegible] Praça Tiradentes, 62. (D 38870) D

**ALUGAM-SE os amplos 1º andares da rua da Quitanda ns. 20 e 24, proprios para escriptorios de grandes companhias. Trata-se na loja.** (D 38795) D

ESCRIPTORIOS — Alugam-se de frente á rua da Quitanda, 26, 2º andar. Tem elevador. (D 37930) D

SALA de frente, ampla e um quarto com ou sem pensão, alugam-se a casal. Casa de familia respeitavel. Travessa Torres n. 5 [illegible] Telephone Central 4334. (D 39607) D

**Dormitorios a 1:000$000**
Fabrica: R. Sen. Euzebio, 88. (16987)

## CATTETE

ALUGAM-SE salas e quartos [illegible] frente [illegible] rua Almirante Barroso [illegible] Jardim da Gloria. (D 39007)

ALUGAM-SE quartos mobilados com ou sem pensão, á rua do Cattete, [illegible] (D 39898)

ALUGA-SE por contracto, sem mobilia, o n. 76, casa 1, da rua Silveira Martins, com 4 dormitorios e W. C., no sobrado e esplendidas accommodações no pavimento terreo, com jardim e varanda na frente e barracão de despejo no quintal; para ser visto das 12 ás 17 horas. (D 38980) E

ALUGA-SE em casa de casal de todo respeito, uma grande sala de frente bem mobilada e um quarto para solteiro a cavalheiro distincto, com café, á rua Martins Ribeiro, 7, Flamengo, perto dos banhos de mar, praça José de Alencar, primeira rua á esquerda subindo Baependy. (D 39482) E

ALUGA-SE uma sala de frente muito bem mobilada, com jantar, em casa de familia extrangeira. Rua Candido Mendes, 63 — Gloria. (D 39522) E

ALUGAM-SE na rua Santo Amaro, 36, sala e quartos mobilados com torte moderno. Tel. B. M. 3251. (D 39500) E

ALUGA-SE um apartamento, dois commodos com agua corrente, com optima pensão, em casa de familia a um senhor só ou dois rapazes, mobilados ou não. Buarque de Macedo, 56, terreo. (D 39430) E

ALUGA-SE uma sala com pequena saleta a casal ou dois cavalheiros de alto commercio com pensão, em casa de familia, Largo do Machado, 43. (D 37540) E

ALUGA-SE o grande predio da Praia do Flamengo, 84, com 22 quartos; precisa de pequeno concerto. Trata-se na rua da Assembléa, 81, 1º andar, das 15 ás 19 horas. (D 38840) E

ALUGAM-SE uma sala ou um quarto independentes, com ou sem pensão, em casa de familia, á rua Corrêa Dutra, 32. (D 38855) E

ALUGA-SE á rua Barão do Flamengo, 42, para uma ou duas pessoas optimo quarto com pensão. (D 37933) E

ALUGA-SE um apartamento mobilado em casa de um casal sem filhos, rua Barão Guaratyba, 25. (D 37903) E

ALUGA-SE uma sala ricamente mobilada com comida de 1ª ordem e um quarto nas mesmas condições em casa de familia allemã. Rua Ferreira Vianna, 35. (D 38790) E

ALUGA-SE uma boa sala de frente, jardim e um quarto a sr. distincto, em casa de familia. Travessa Cruz Lima, 21 — Flamengo. (D 38753) E

ALUGA-SE uma sala mobilada com todas as conveniencias. Corrêa Dutra, 60. (D 39596) E

ALUGA-SE quarto mobilado e liberdade. Cattete, 285, sob. Tel. B. M. 0207. (D 38883) E

ALUGA-SE, com contracto de 1 anno, o 1º andar do predio da rua do Cattete n. 59, com excellentes accommodações para familia, estando completamente limpo. Aluguel mensal rs. 630$000. Póde ser visto a qualquer hora. (D 39621) E

ALUGA-SE um quarto de frente, mobilado, a senhor distincto, unico inquilino, na rua Conde Lage, 56, sobrado — Gloria. (D 39613) E

ALUGA-SE em casa de familia de todo respeito, á rua Carvalho Monteiro n. 37, Cattete, um apartamento ou salas com entrada independente e excellente pensão. (D 38899) E

ALUGA-SE bôa sala mobilada, discreta, chic, a sr. de tratamento. B. M. 1088. (D 38994) E

ALUGA-SE uma sala de frente, mobilada, a 3 cavalheiros, perto dos banhos de mar. Rua do Cattete, 347, para informar. (D 38988) E

BORDADEIRAS a mão — Precisa-se na casa Ilha da Madeira. Paga-se bem. Rua do Cattete n. 249. (D 38819) E

FLAMENGO — Aluga-se um bom apartamento para familia. Rua Machado de Assis, 10. (D 38974) E

FLAMENGO — Aluga-se um bom quarto para casal ou um rapaz. Rua Machado de Assis, 10. (D 38971) E

FLAMENGO — Optimas salas com agua corrente preços razoaveis. Minerva Hotel. Rua Senador Vergueiro n. 113. (D 38829) E

PENSÃO — Rua Buarque de Macedo n. 46. Tel. B. M. 1580, Flamengo. Confortaveis aposentos e cozinha de 1ª ordem. (D 38873) E

SALA de frente mobilada com pensão aluga-se a casal ou pessoas de respeito, em casa de familia. Rua Andrade de Pertence n. 32, Cattete. (D 39532) E

## LARANJEIRAS

ALUGA-SE uma boa sala de frente [illegible] Rua do Cattete, 84. [illegible]

ALUGA-SE um apartamento mobilado [illegible] Laranjeiras, 36 [illegible] (D 38820) F

ALUGA-SE [illegible] Silveira Martins, 56 [illegible] B. M. 1088. [illegible]

## BOTAFOGO

ALUGA-SE uma sala de frente [illegible] Rua Paysandú [illegible] (D 37964) G

ALUGAM-SE bons [illegible] (D 37972) G

ALUGA-SE á rua Visconde de Caravellas, 38 [illegible] (D 37998) G

ALUGA-SE a bôa casa [illegible] (D 38809) G

ALUGA-SE em Botafogo [illegible] (D 39539) G

**EM casa confortavel aluga-se a casal de fino tratamento um aposento mobilado com garage. Rua Marquez de Abrantes 171.** (D 38241) G

SALAS — Alugam-se [illegible] Marquez de Abrantes [illegible] B. M. 3543. [illegible]

## COPACABANA

ALUGA-SE a casa [illegible] Posto 4. [illegible]

ALUGA-SE [illegible] (D 39653) H

ARMAZEM — Aluga-se [illegible] Rua Goyaz, proximo Encantado [illegible] Norte 5604. (D 37974) H

ALUGA-SE [illegible] (D 37977) H

ALUGA-SE [illegible] (D 37987) H

ALUGA-SE [illegible] (D 39897) H

ALUGAM-SE [illegible] (D 38898) H

**DEMI-TRESSE' !...**
**SAPATOS ALTA NOVIDADE PARA A ESTAÇÃO**
Estylo genuino LIEGIANO, a' titulo de propaganda
**49$800 E' BARATO!...**
Varios estylos e combinações

**A' Liegiana**

RUA DO OUVIDOR, 141 — 1º andar, entre Gonçalves Dias e Avenida — entrada pela Casa de Modas A Sublime

ALUGA-SE, mobilada, a bôa casa da rua Barata Ribeiro, 36. As chaves, por favor, no visinho ao lado. (D 38991) H

ALUGA-SE por um anno, excellente residencia com 4 quartos, quasi na praia [illegible] 6. Informações [illegible] (D 36538) H

ALUGA-SE confortavel casa com 2 pavimentos [illegible] Ipanema [illegible] Sorocaba, 165, em Botafogo. (D 39447) H

ALUGA-SE a casal de tratamento, magnifico quarto, mobilado e com pensão, na rua Copacabana, 702. (D 38707) H

ALUGA-SE um bom quarto com ou sem pensão [illegible] Copacabana. (D 37825) H

ALUGA-SE a casa mobilada á rua Copacabana n. 864 [illegible] Tratar á rua Buenos Aires n. 24, sobrado, sala dos fundos. (D 39541) H

ALUGA-SE apartamento mobilado. Perto do posto 6. Cozinha de 1ª ordem. Rua Sá Ferreira 19. — Telephone 169. (D 39468) H

COPACABANA — Posto 4 — Aluga-se com pensão quarto [illegible] 17, Xavier da Silveira. (D 37988) H

IPANEMA — Aluga-se lindo bungalow [illegible] (D 3...) H

## GAVÊA

ALUGAM-SE por 550$ e todos os impostos, a casa de dois pavimentos, na rua das Acacias n. [illegible] Trata-se na rua General Camara n. 24, com os srs. Peixoto & Cia. (D 38955) I

## RIO COMPRIDO

ALUGA-SE uma casa no centro de grande terreno [illegible] (D 38980) I

ALUGA-SE [illegible] (D 38915) I

## TIJUCA

APARTAMENTO e quarto — Aluga-se a casal [illegible] (D 39604) K

**ALUGA-SE pequena confortavel vivenda com jardim, garage, estylo moderno, interior de luxo. Rua Piratiny 50 (Conde de Bomfim). O predio está aberto de 8 ás 4 da tarde. Trata-se Larangeiras 371, apartamento 4. B. M. 2300.** (D 38894) K

ALUGAM-SE na Pensão Silva Lobo [illegible] (D 37857) K

ALUGA-SE na Pensão Imperio [illegible] (D 3...) K

ALUGA-SE [illegible] (D 39556) K

ALUGA-SE [illegible] (D 37689) K

SALA grande e quarto de frente com ou sem moveis [illegible] Haddock Lobo [illegible] (D 39497) K

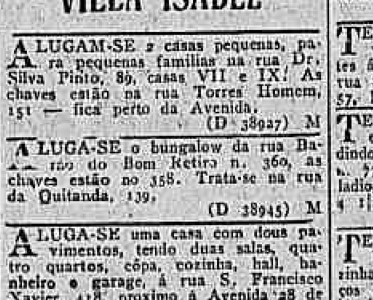


Dep. [illegible] Passos, 71, Caixa 2$500 (17820)

## SÃO CHRISTOVÃO

ALUGAM-SE casas na Avenida [illegible] (D 39005) L

## VILLA ISABEL

ALUGA-SE [illegible] (D 38927) M

ALUGA-SE [illegible] (D 39455) M

ALUGA-SE [illegible] (D 38928) M

ALUGA-SE [illegible] (D 39458) M

ALUGA-SE [illegible] (D 38929) M

ALUGA-SE [illegible] (D 39555) M

ALUGA-SE [illegible] (D 38934) M

## LAPA

ALUGA-SE [illegible] Mem de Sá, 20 (Lapa). (D 38992) P

## SAUDE

ALUGA-SE por 300$ uma casa nova [illegible] pelo telephone Sul 3146. (D 39461) P

ALUGA-SE por 300$ [illegible] Peixoto & Cia. (D 38054) P

## SANTA THEREZA

ALUGA-SE 1 apartamento com 1 quarto para casal [illegible] (D 38014) S

ALUGA-SE [illegible] (D 37970) S

EM casa de familia de tratamento aluga-se um quarto [illegible] (D 39571) S

STA. THEREZA — Sala, aluga-se [illegible] (D 37960) S

## SUB. CENTRAL

ALUGAM-SE quatro optimas casas [illegible] (D 38921) U

ALUGA-SE [illegible] (D 38938) U

ALUGA-SE bella morada com boas [illegible] (D 37616) U

ALUGA-SE por 450$ mensaes [illegible] (D 38740) U

CASA proxima, aluguel 180$. Rua Goyaz, Encantado [illegible] Theophilo Ottoni, 104. Telephone Norte 5604. (D 37973) U

## SUB. LEOPOLDINA

ALUGA-SE uma boa casa com 2 salas, 3 quartos, na Avenida dos Democraticos [illegible] (D 37979) V

LEOPOLDINA — Aluga-se [illegible] (D 37857) V

## NICTHEROY

ALUGA-SE, em Icarahy, casa mobilada [illegible] Nictheroy. (D 37752) W

ALUGA-SE [illegible] (D 39554) W

ALUGA-SE [illegible] (D 39615) W

## VENDAS DE PREDIOS

COMPRA-SE até 5:000$ pequeno terreno [illegible] Lagôa [illegible] (D 39487) 1

JACAREPAGUÁ — 2 lotes 11 x 65 [illegible] (D 39529) 1

NOVA Iguassú [illegible] (D 39414) 1

PREDIOS. Vendem-se [illegible] (D38613) 1

PREDIOS — Rua Aristides Lobo [illegible] (D 39514) 1

PREDIO [illegible] (D 38913) 1

TERRENOS — Haddock Lobo [illegible] (D 39513) 1

TERRENO [illegible] (D 39389) 1

TERRENOS [illegible] (D 39388) 1

VENDE-SE a casa n. 43 da rua [illegible] Pilares. (D 38776) 1

VENDE-SE um terreno em S. Domingos [illegible] Villa 1057. (D 38741) 1

VENDE-SE [illegible] (D 39542) 1

VENDE-SE [illegible] (D 39622) 1

VENDE-SE [illegible] (D 38665) 1

CASAS [illegible] (D 39600) 1

VENDE-SE um magnifico terreno [illegible] (D 39522) 1

## ANDARAHY

ALUGAM-SE [illegible] (D 37980) O

# VENDAS DIVERSAS

VENDE-SE alguns moveis de escriptorio e mesa mecanica para desenhista. Quitanda, 59, sala 14. Das 14 ás 16 horas. (D 38739) 2

VENDE-SE um bom piano francez, com installações electricas, por 1:300$, á rua Dr. Sá Freire, 96. (D 38683) 2

VENDE-SE: tubos de aço para mourões 3m, 35 x 3"; seis vãos de cantaria 3m x 1m, 10; téla de aço de duração eterna de 1m, 73 de altura, qualquer quantidade até mil metros quadrados. Avenida dos Democraticos 1118 Carpintaria Villa da Ponte Ramos. (D 38639) 2

VENDE-SE por 100$000, bella divisão de perola, com vidros gravados, Cattete 296. (D 39593) 2

VENDE-SE por ser pequena a garage um automovel Winton Six, 6 cylindros, em excellente estado de conservação por 12 contos de reis. Rua S. Clemente 17 c| 18. (D 37995) 2

# ACHADOS E PERDIDOS

A SALVADORA — Becco do Rosario, 2 — Perdeu-se a cautela numero 67675 desta casa. (D 38856) 4

C. B. AUREA BRASILEIRA — Avenida Passos, 11 — Perdeu-se a cautela n. 150620 da serie A da Secção de Penhores desta Companhia. (D 38944) 4

CASA ROCHA de A. M. Rocha & C.; 51, praça Tiradentes, 51; Perdeu-se a cautela n. 82441 desta casa. (D 38896) 4

CASA de Penhores Arthur Alvim — 40, rua Luiz de Camões, 40. — Perdeu-se a cautela 145082 desta casa. (D 37990) 4

CASA RAHA de A. M. Rocha & C. — 51, praça Tiradentes, 51 — Perdeu-se a cautela n. 85531 desta casa. (D 39499) 4

ERNESTO CAMPELLO. — Avenida Passos, 29-A — Perdeu-se a cautela 208268 desta casa. (D 39530) 4

JOSE' CAHEN — Rua Silva Jardim, 7 — Perdeu-se a cautela 283930. (D 38798) 4

PERDEU-SE a caderneta n. ..... 659.658 da 3ª série da Caixa Economica. (D 38677) 4

PERDEU-SE a caderneta da Caixa Economica n. 463.186 da 3ª série. (D 39466) H

PERDEU-SE num automovel que transportou, Domingo, alguns rapazes, do Campo de São Christovão para a rua Petrocochino (Villa Izabel), perdeu-se uma capa de gabardine com as iniciaes M S, que pede-se ao chauffeur a fineza de entregar na Garage da Auto Mercantil, ao Sr. Octaviano Braga. (D 38910 4

VIANNA, IRMÃO & Cia. — Rua Pedro 1º — antiga Espirito Santo, 28 e 30 — Perdeu-se a Cautella n. 164612 desta casa. (D 37962) 4

# TRASPASSA-SE

TRASPASSA-SE o 2º andar da rua Evaristo da Veiga n. 32, junto a 13 de Maio, com tódas as commodidades modernas e inteiramente mobilado. Aluguel 500$ mensaes. (D 38931) 5

TRASPASSA-SE o contrato de um anno, sem luvas, do magnifico sobrado (1º andar) do predio da rua do Cattete, 59, por ter a moradora de retirar-se para fóra. Póde ser visto a qualquer hora, sendo o aluguel de 630$ mensaes. (D 36920) 5

# DIVERSOS

**A O rigor da moda. Vestidos de seda e lingerie á 85$. Para baile ricos modelos desde 100$. Chapéos á 15$. Manteaux á 100$. Tudo fino e perfeito para liquidar. Rua da Lapa 50 sob. Mme. Machado.** (D 3)

ACCEITAM-SE pensionistas á mesa a 2$000 trato familiar. Rua do Theatro n. 3, 2º andar. (D 39631) 3

AFINADOR piano. Habilitadissimo, rapaz cego e educado, diplomado pelo Instituto Benjamin Constant, afina a 10$ e 15$. Trata-se com D. Elvira. Telephone Villa 903. (D 37625) 3

**AUTOMOVEIS E CAMINHÕES CHEVROLET — R. Ferreira & C., rua Mariz e Barros 391, facilitam prazos e precisam de bons vendedores.** (506)

CHAPÉOS em poucas lições — ensina-se confeccionar ultimos modelos a 40$ mensaes, á rua 7 de Setembro n. 229. (D 38708) 9

COMPRA-SE prata, ouro e joias velhas, com ou sem pedras, de qualquer valor; na "Joalheria Valentim", rua Gonçalves Dias, 37. Phone 994 C. (D 35861) 3

CARTOMANTE — D. Maria Emilia, a celebre e 1ª do Brasil e Portugal, consagrada pelo povo a mais perita, a ultima palavra da cartomancia e em sciencias occultas, ás pessoas do interior, consultas por carta, seriedade e rigoroso sigillo. Residencia, á rua Visconde do Uruguay, 157, em Nictheroy e Caixa postal 1688, Rio de Janeiro. (D 39505) 3

COMPRAM-SE até 4 exemplares, a 5$ cada um, do Quadro Synoptico de Lexicologia de Rodolpho Machado. Carta nesta redacção a J. S. H. (D 37978) 3

CABELLEIRAS brancas e de outras cores, para o carnaval, desde 15$, acceitam-se encommendas. Tel. N. 4879. (D 38966) 3

COSTUREIRA — Mme. Aurora, executa qualquer figurino, vestidos para passeios, diversões e fantasias para carnaval, preços modicos, na Avenida Rio Branco n. 29, 1º andar. (D 38904) 3

COMPRAM-SE moveis usados, salas de jantar e dormitorios; pagam-se os melhores preços; á rua dos Invalidos n. 30. Tel. C. 1517. (D 38847) 3

DA'-SE um conto de réis a quem conseguir vender uma fabrica de perfumarias. Praça da Republica, 195 (fundos da Barbearia). (D 39630) 3

DINHEIRO rapido, sob immoveis. Casa Sol Nascente. Uruguayana n. 95. (D 37366) 3

DINHEIRO — Hypothecas, descontos, inventarios, alugueis ou outra garantia. Rua S. José n. 7, sobrado, sala 3, das 9 ás 11 e das 3 ás 5. (D 39517) 3

DINHEIRO por promissorias duplicatas a particulares ou commerciantes, nas melhores condições; Juros Bancarios com Covas General Camara, 33, 2º. (D 38917) 3

DIVORCIOS, disquites e annullações de casamento. Dr. Trajano Costa, advogado, rua 7 de Setembro n. 82, 1º andar. (D 37993) 3

ENCERADOR — Raspa, calafeta e encera. Norte 3150. José Francisco. Recados com o sr. Corrêa, irmão. (D38792) 3

ENCERA, raspa, calafeta, com machinas electricas. Norte 8341. Antenor Corrêa. Alfandega, 197. (D 39531) 3

**Gonorrheno** Indicado e conhecidissimo como infallivel remedio no tratamento da gonorrhéa recente ou antiga. Vº 5$. Deposito — rua General Pedra n. 88. Tem Syphilis? — Tome Treponyl — Grande depurativo. (D 38878)

GRITZNER — Machinas de costura (allemãs). Vende-se em prestações de 30$. Av. Gomes Freire, 22. Tel. C. 1189. (D 38814) 3

LUSTRAÇÃO, armações, empalhação, concertos de moveis Lamartine encarrega-se. Tel. V. 1081 ou B. M. 0113. (D 38968) 3

**MACHINAS** de escrever de todas as marcas, quasi novas, para liquidação do stock, vendem-se e alugam-se por preços insignificantes. General Camara, 105 — Tel. N. 1736. (0555)

NEGOCIO serio A Joalheria Valentim vende, compra, troca, faz e concerta joias; rua Gonçalves Dias, 37, phone 994 C. (D 35862) 3

LUSTRES artisticos de madeira em stock. Fabrica de moveis Victor Grmela. Rua Copacabana n. 605. Peçam catalogos. (D 38901) 3

PRECISA-SE chauffeur com bastante pratica, carro novo, particular, á praia Retiro Saudoso n. 36. (D 38921) 3

**Cura radical da Blenorrhagia**
**e suas complicações, no homem e na mulher.**
**FRAQUEZA SEXUAL, SYPHILIS E MOLESTIAS DAS SENHORAS**
**Av. Almirante Barroso n. 1, 2º and. 10 ás 18 horas.**
**A' NOITE - 8 ás 9 — R. GLORIA 82 — 4º andar.**
**Dr. Pedro Magalhães**
(D 38958) 6

**HYPOTHECAS** Casa Bancaria. Empresta 6800 contos sob immoveis, a juros de 10 a 12 °|° ao anno; faz grandes e pequenas hypothecas, negocios rapidos. Collocamos

**DINHEIRO** Sobre promissorias, duplicatas e hypothecas de predios e terrenos. Juros bancarios. Collocamos dinheiro a juros de 8 á 12 °|° no anno, com talão de cheque, retirada livre, caca forte de 1ª ordem. Tratar na Casa Bancaria Bureau Predial, rua Buenos Aires n. 21, loja. (D 39625) 3

MACHINAS de escrever Underwood, Remington, Royal e Corona, para escriptorios e viagens novas e garantidas a preços sem exemplo, no largo do Capim n. 8, com E. Magalhães. (D 39629) 3

**OURO** Paga-se bem Joias velhas, Na joalheria Raphael, Rua S. José, n. 43. (1800)

**Poltronas para cinema,** Carteiras escolares, Cadeiras para todos os misteres, fabricadas em Imbuya. General Camara, 105 — Tel. N. 1736. (0554)

**PIANO "BRASIL"** optimo producto nacional que se tem imposto pelas suas qualidades de som e resistencia — Mechanica importada da melhor fabrica allemã. Vendas a longo prazo — Entrada 200$000. General Camara, 105 — Tel. N. 1736. (553)

**PIANOS** R. Ferreira & C., a maior casa importadora do Brasil, mudou-se da rua S. Francisco Xavier 388 para Mariz e Barros 391. Não comprem sem visital-a ou pedir catalogos. (16996)

**PIANOS** Autopianos e Harmoniums concertos e afinações pelos melhores technicos e afinadores, sob a direcção de Carlos de Souza ex-technico das melhores casas do Rio. Rua Visconde do Rio Branco n. 59, sobr. Tel. Central 5896. (0174)

**PIANO LUX**
**PREÇO 3:200$ e 3:400$000**
**vendas a dinheiro e a prazo**
**Prestações desde 122$000**
**Fabrica: Avenida 28 Setembro n. 341, Telephone Villa 3228.** (0532)

**PASSEIOS DE CIMENTO** pinturas e reconstrucções, Gustavo Rocha faz as melhores por menor preço. R. Augusto Severo 58-A. Phone Central 5480. (D 39576) Div.

**SER FELIZ** nos negocios e amores, ter saude e realizar tudo que desejar; cartas com sellos para resposta; a F. P. Silva. Estação de Mesquita, E. do Rio. (D 38736) 3

UM casal distincto, tendo uma filha de 5 annos, deseja alugar, um ou dois quartos ou salas com pensão, em casa de pequena familia distincta, onde sejam unicos inquilinos; prefere-se Tijuca, ou Rio Comprido. Cartas a E. M. H., na Caixa Postal n. 1317 ou para o escriptorio deste jornal. (D 38717) 3

# MEDICOS

**Dr. Arthur de Vasconcellos**
Ass. da Fac. Mol. inte., esp. da nutrição. — Diabetes, obesidade, magreza, etc. Quitanda 3, 2ªs, 4ªs e 6ªs, ás 2 horas. Res. Martins Ferreira 71. Tel. Sul 1699. (D 38625) 6

**HEMORRHOIDES**
**— VARIZES —**
Tratamento moderno e ao alcance de todos. — ASSISTENCIA S. LUCAS — Praça da Bandeira. Telephone 0402 V. (D 38699) 5

**CONSULTAS GRATIS**
Pelo Dr. Luiz Lima Bittencourt, especialista em molestias dos
**OLHOS, OUVIDOS, GARGANTA E NARIZ**
todos os dias, das 9 ás 11 horas e pagas das 16 ás 18 horas. Consultorio — Rua Buenos Aires, 158 (entre Andradas e Uruguayana)
Tambem faz o tratamento da catarata sem operação, nos casos indicados. (D 38698) 6

**DR. BRANDINO CORRÊA**
Molestias do apparelho Genito-Urinario, no homem e na mulher. OPERAÇÕES: Utero, ovarios, hernias, appendice, prostata, rins, bexiga, etc. Cura rapida por processos modernos, sem dôr, da
**GONORRHÉA**
e suas complicações. Prostatites, orchites, cystites, estreitamentos, etc. Diathermia, Darsonvalização. Rua Republica do Perú, 23, sob., das 7 ás 9 e das 14 ás 19 hs. Domingos e Feriados, das 7 ás 10 hs. Central 2654. (D 38471) 6

**Alta-frequencia — Diathermia — Ultra-Violeta —**
Tratamento efficaz pela electricidade medica, das mol. da pelle, lymphatismo, rachitismo, tuberculose, rheumatismo, hemorrhoida, ulcera, inflammações do utero, ovarios, prostata, etc.
**Dr. A. Camillo Monteiro**
Rua Carioca, 6, 4º. — (Das 2 ás 5) (D 38691) 6

**DIATHERMOTHERAPIA**
Tratamento pela diathermia das inflammações do utero, ovarios, prostata, estreitamentos do recto e da urethra (cura rapida e sem dôr), poluções, rheumatismo, hemorrhoides, figado (inflammação da vesicula biliar, calculos, cirrhose), rins (pyelites, calculos, nephrite chronica). Tratamento rapido e sem dôr pela electrocoagulação dos tumores da pelle (cancer, verrugas etc).
DR. LUIZ DE MARCOS — R. Uruguayana, 105, das 2 ás 4. (16985)

**Gonorrhéa Syphilis** e complicações. — Tratamento moderno, cuidadoso, rapido quanto possivel, no homem e na mulher — Dr. Rupert Pereira — Praça Olavo Bilac 15, sobrado (Mercado das Flores) 8 1|2 ás 11 e 3 ás 6 hs. diariamente. (D 38922) 6

**IMPOTENCIA**
em individuos moços. Tratamento radical por processo norte-americano (chiropratic). Dr. Rupert Pereira. Praça Olavo Bilac, 15, sob. (Mercado das Flores). 8 1|2 ás 11 e 3 ás 6 hs. diariamente. (D 38922) 6

**Clinica de Senhoras**
Tratamento sem operação da falta de regras, colicas de utero, etc., diathermia, Prof. Octavio de Andrade e doutor Cesar Esteves. Largo de S. Francisco 25, teleph. Central 1591, de 9 ás 11 e de 1 ás 4. (D 39360)

**IMPOTENCIA**
Tratamento da impotencia sexual em individuos moços. Dr. José de Albuquerque. R. Carioca, 22, de 1 ás 6. (D 38576) 6

**MOLESTIAS**
**das senhoras e das vias urinarias**
Diagnostico e tratamento dos corrimentos, perdas sanguineas, colicas, tumores do ventre e seios, estreitamentos da urethra, micções frequentes e dolorosas, hemorrhoidas.
**HYDROCELE**
Por mais antiga e volumosa que seja. Cura radical por processo benigno, com mais de 30 annos de consagração, sem operação cortante, sem dôr e sem precisar o affastamento das occupações habituaes.
**DR. CRISSIUMA FILHO**
**—RUA RODRIGO SILVA 7—**
Segundas, Quartas e Sextas das 13 ás 16 horas
(D 17324) 6

**DRS. E. BANDEIRA DE MELLO e ZEY BUENO** participam a mudança do seu consultorio para a Praça Floriano, 55 — 4º andar, onde se encontram diariamente ás 2 horas. Tel. C. 5280. (0457) 6

**FRAQUEZA SEXUAL**
Tratamento das diversas fórmas por methodo bio-chimico sem perigos e com excellentes resultados. Applicações electricas (completa installação da diathermia e raios ultra-violeta — apparelhos de alto potencial), para auxiliar a cura nos casos indicados (inflammações e pre-esclerôse da prostata, neurasthenia, gonorrhéa chronica, etc.). Tratamento o mais moderno e indolôr e que permitte a cura radical. Dr. Cocio Barcellos, ex-assistente da Faculdade de Medicina, medico da Policlinica de Botafogo. Das 9 ás 11 e 4 ás 6. São José, 53. Tel. C. 3864. Aviso — Consultas e tratamento, das 9 ás 6 — com hora marcada. (17325) 6

**DOENÇAS DE OUVIDOS NARIZ GARGANTA, E BOCA** **Cura garantida e rapida do OZENA (fetidez do nariz) processo inteiramente novo.**
**DR. EURICO DE LEMOS**
professor livre dessa especialidade na Faculdade de Medicina do Rio de Janeiro. Consultorio: rua Republica do Perú n. 19 1º andar (antiga rua da Assembléa), das 12 ás 17 horas. (D 38889)

**GONORRHEAS** e suas complicações em ambos os sexos. Cura radical por processos seguros e rapidos. DR. JOÃO ABREU — DR. DUARTE NUNES. Das 8 ás 19 horas. — Telep. 5803 N. — Rua S. Pedro numero 64. (D 16995) 6

**Gonorrhéa** e complicações. Cura por methodos rapidos e garantidos. **Dr. Raul Rocha** — 20 annos de pratica — Rua 7 de Setembro, 94 — das 9 ás 12 e das 3 ás 6. Tel. C. 1416. (D 38949) 6

**CLINICA JULIO DE MACEDO**
**(Vias urinarias - Orgãos genitaes)**
**Doenças venereas** Tratamento cuidadoso e rapido quanto possivel da GONORRHÉA e complicações no homem e na mulher, cancros molles e adenites; syphilis DR. JULIO DE MACEDO rua da Carioca 54-A (8 ás 21) Tel. C. 3051 - Res. V. 5588. (D 38977) 6

**GONOSÉA**
Comprimidos para uso interno. Garantida contra Gonorrhéas. (D 37976) 6

# DENTISTAS

**Dr. Silvino Mattos,** laureado especialista em dentaduras parciaes, de justa-posições e duplas, bem como em pontes. Rua 7 de Setembro, 194. (D 37981) 7

PARA DENTISTA, aluga-se sala comdireito á sala de espera, phone, luz, gaz e limpeza. Rua Uruguayana, 22, 4º andar, elevador. (D 38763)

J. GONÇALVES — Trabalhos dentarios com rapidez e perfeição. R. 7 de Setembro n. 190. (D 38828) Dent.

DENTISTA — Vende-se um motor, uma cuspideira e uma cadeira Ritter; telephone 5850 Central. (D 37982)

DENTISTA — Vende-se cadeira, motor, quadro electrico da Electro-Dental, esterilizador e gerador de gazolina. R. Andradas n. 46. (D 38985) 9

**DENTADURAS** Concertam-se com a maxima rapidez e perfeição no laboratorio do laureado especialista dr. Silvino Mattos. Rua 7 Setembro, 194. (D 37981) 7

DENTISTA — Vende-se por ..... 250$000, 1 armario para ferros e medicamentos, 1 secretaria e 1 lavatorio "Americano", agua corrente. Tudo de uma só côr. Cattete 296 (D 39591)

**Dentaduras —** Concertam-se e fazem-se novas em horas apenas — Dr. Silvino Mattos — Rua 7 Setembro, 194. (D 37981) 7

DENTISTA — Vende-se por pechincha, 1 cadeira 2 pistões, typo "Diamond", 1 motor electrico "Ritter" 1 meza aseptica e 1 cuspideira de bomba, tudo com 4 mezes de uso. Cattete 296. (D 39592)

# PARTEIRAS

**PARTEIRA**
E. Nicaci, diplomada pela Faculdade de Medicina do Rio de Janeiro. Rua do Cattete n. 321. Phone 2570. Beira-mar. (D 39523) Part.

**A SENHORA**
**Está triste? As suas regras são dolorosas e irregulares, tome CAPSULAS SEVENKRAUT (Apiol Sabina Arruda) que ficará boa. Tubo 7$. A' venda na Drogaria Huber. Rua Sete de Setembro, 61.** (D 37883) 8

PARTEIRA — Mme. Maria Josepha, diplomada pelo Rio e Madrid — Partos e outros trabalhos. Consultas das 9 ás 5. Avenida Gomes Freire n. 77. Central 3642. (D 36730) Part.

PARTEIRA especialista faz todos os trabalhos de sua profissão pelos mais modernos systemas de cura; á rua Paulo de Frontin n. 45. (D 38922) 8

# PROFESSORAS

AULAS individuaes, linguas e mathematica, pelo Dr. Washington Garcia. Trav. S. Francisco de Paula, 24 (2º), elevador. Das 3 em deante. (D 38888) 9

BARBEIRO — Vende-se u mbom salão com contrato e moradia para familia; negocio de occasião. Informa-se á rua Frei Caneca, 260. (D 38075) 2

**COPIAS** á machina, ao mimeographo. Sete de Setembro numero 107, Escola Urania. (D 38947) 9

**CURSO — FERIAS**
Escola Urania. Dactylographia, Curso Commercial e linguas; 7 Setembro 107. (D 38947) 9

CANTO, theoria, solfejo e piano (série inicial). Prof. diplomada pelo Instituto Nacional de Musica acceita alumnos. Rua Cascata, 23 (Muda da Tijuca). (D 39545) Prof.

**Collegio** Luso-Brasileiro — Internato a 100$000 em local de primeira ordem, em Bemfica, á Avenida Suburbana n. 19; Educação integral. Prospectos na "A' Collegial". (D 37996) 9

CURSO Commercial, diurno, 70$ e á noite, 40$; rua Sete de Setembro n. 107. Escola Urania. (D 38948) 9

DESDE 1912, muitos se salvaram em exames e concursos, apezar de já tarde se terem ido preparar com o pontual prof. da rua S. José, 34, 1º, que só ensina uma pessoa de cada vez, em gabinete livre de curiosos. (D 37942) 9

DACTYLOGRAPHIA — Mensalidade, 10$, Escola Royal. Ruas Carioca, 41, e Archias Cordeiro, 159. Tel. C. 3636. (D 37605) 9

DACTYLOGRAPHIA, tachygraphia, portuguez, francez e inglez; Escola Urania. Sete de Setembro, 107. (D 38948) 9

ESCRIPTURAÇÃO Mercantil, classes novas, diurno e nocturno. Sete de Setembro, 107, Escola Urania. (D 38948) 9

**FRANCEZ E INGLEZ**
Natos, leccionam preparatorios, parte commercial e conversação. Sete de Setembro 107. Escola Urania. (D 38947) 9

**Inglez —** Escripturação. Tachygraphia. Ouvidor, 58 — 2º. (elevador). (D 38629)

**FRANCEZ E INGLEZ**
natos, leccionam: parte commercial, preparatorios e conversação: Sete de Setembro, 107. Escola Urania. (D 38947) 9

LIBERAL, Berliner & C. Rua Luiz de Camões, 60. Perdeu-se a cautela n. 274.528 desta casa. (D 37970) 4

N. A. ROMANO — Rua Luiz de Camões n. 54. Perdeu-se a cautela n. 155321 desta casa. (D 37985) 4

PROFESSORA, ensina francez, inglez e allemão, pratica theoria, vae a domicilio. Estacio de Sá 37 (D 38908) 9

PROF. BARBOSA — Lecciona portug., francez, inglez e contabilidade. Preços modicos. Becco do Carmo, 20. (D 38942) 9

PENSÃO — Vende-se em bom ponto, negocio de occasião. Ver e tratar. Rua do Acre, 77. (D 38990) 2

TACHYGRAPHIA. Adquira o compendio do tachygrapho da Camara, Armando de Oliveira Carvalho, o mais pratico que se tem publicado. Livrarias Alves, Leite Ribeiro e Odeon. Preço 8$000. (D 39240) 9

VIOLÃO, piano e instrumentos de sopro. Prof. Lyra, praça Tiradentes, 66, 1º andar, 3 ás 5. (D 37743) 9

# INDICADOR

### MEDICOS

Dr. Luiz Ramos — Conde Bomfim 300 (Granado), res. n. 685. V. 1639.
Dr. I. Malagueta — R. do Carmo, 5. (Esq. de S. José). Tel. 2652. C.
Dr. A. Pamplona — Medeiros Passaro 35, Tijuca. V. 1276, 1º de Março, 13 N. 5303, das 16 ás 17 horas.
Dr. Henrique Duque — Rua Chile, 11. Resid.: R. Ibituruna, 73.
Dr. W. Shiller — (Mentaes e nerv.). R. M. Olinda (1-3). Tel. S. 2404.
Dr. J. Pacifico — Av. Mem de Sá 335. Das 11 ás 12 e de 4 ás 5 hs.
Dr. Augusto Tavares — Res. e cons. Cattete 186 e 91. T. B. M. 3327-2115.
Dr. Dauro Mendes — Assembléa 70. (C. 0935. P. Boto 106. S. 3462.
Dr. Lacé Brandão — Sete de Setembro 97, 1º (3 horas).
Dr. Gilberto Gonzaga Romeiro — Cons. S. José 69 — Res. Sul 2111.
Dr. Flavio de Moura — R. Buarque n. 33, Leme. Tel. Sul. 1052.
Dr. Moncorvo — (Creanças), Rodrigo Silva 18 (3 hs.). Moura Britto 58.

### CLINICA MEDICA

**DR. BASTOS DE AVILA — Res. General Polydoro n. 185 — Tel. Sul 2748. Cons: Rua Sete de Setembro n. 194. Tel. C. 1555.**

### MEDICOS ESPECIALISTAS

Dr. Renato de Souza Lopes, prof. da Fac. — Doenças do app. digest. e nervosas. Raios X — S. José, 39.
Dr. Guilherme Eisenlohr — Tuberculose, com 34 annos de pratica. R. Marechal Floriano 44, 13 ás 18 hs.
Dr. Murillo de Campos — D. mentaes e nervosas. R. Pachet 21, ás 2 horas.
Dr. Montenegro Villela — Doenças internas coração e pulmões. Carioca, 48. 3ªs, 5as, e sab. (2 ás 4). C. 1525.
Dr. M. Esberard Leite — Cl. medica. Mol. creanças. Pr. Floriano 23 (5º) 2ªs., 4ªs. e 6as. (2 horas).
Dr. Jayme Poggi — Cirurgia geral, cirurgia plastica; rugas, correcção de seios, do ventre. Rua do Carmo, 5. Tel. C. 0490.
DR. DETSI FILHO — Ultra violeta Syphilis. 43 Ourives. N. 2879.
Dr. Ferrari — Reiniciou suas consultas das 2 ás 4, á rua 1º de Março n. 13.

**DR. ARAUJO DOS SANTOS Tuberculose (pneumothorax) pulmões. R. Carioca, 48. (4 hs)) Tels. C. 1525 e V. 4397.**

### Tratamentos pelos Raios X

Dr. Nelson Miranda — Dir. do Inst. Rad. e Phys. do Rio de Janeiro — Mol. das senhoras, syphilis e vias urinarias. Tumores malignos, fibromas bocios, ganglios. Epilação sem operação. R. da Carioca 48. C. 1525.

### Autotherapia Curativa

Dr. Botelho — Tratamento pelo proprio sangue, das molestias ligadas ao nervo sympathico, aos ganglios do mediastino e ás injecções do sangue em geral: epilepsia, bocio, glaucoma, certas molestias da pelle, tuberculose, asthma, cancer, etc. Pneumo-Thorax. Praia Botafogo, 296. Sul 0575. 9 ás 11

### DOENÇAS DA PELLE E SYPHILIS

Dr. F. Terra — Prof. da Faculdade de Medicina; r. Urugayana n. 22, ás 14 hs. Applicações de radium.
Dr. Werneck Machado, da Policlinica Geral e da Santa Casa. Largo da Carioca 11-1º (INSTITUTO ALVARO ALVIM). Tratamento pelos raios ultra-violetas, diathermia, electro-coagulação, galvanocaustia, alta-frequencia, ar quente, correntes galvanicas e faradicas, neve carbonica, radium, 2 ás 5. Teleph. C. 4748.
Dr. A. F. da Costa Junior — (Ass. da Fac.) Pelle, Syphilis, Tumores, Physiotherapia. Assembléa 47. C. 2972.
Prof. dr. Rabello — Trata de tumores e doenças da pelle pelo radium e outros agentes physicos. Rua 7 de Setembro, 81.
Dr. A. Ferreira da Rosa — Assist. Faculdade. Rua S. José, 118. C. 2245.
**Dr. A. Gavião Gonzaga — Com 3 annos pratica hospitaes Nova York, Paris e Vienna. Molestias da pelle, couro cabelludo e unhas; syphilis e tumores da pelle. Plastica cutanea: depilação, tatuagens, cicatrizes viciadas, espinhas, manchas, verrugas, signaes, etc. Raios X, Radium, U. V. e Infra-Vermelhos Diathermia, N. Carbonica etc., das 8 em deante. Carmo 5, 2º, esq São José. C. 0492.**

### DOENÇAS MENTAES E NERVOSAS

Prof. Dr. Henrique Roxo — Cons. no Largo da Carioca 16 e 18 (sobrado), nas 2ªs., 4ªs e 6ªs., das 3 ás 7 1|2. Res. Avenida Pasteur 296. Tel. Sul 0824.

### DOENÇAS DAS CREANÇAS

Dr. Leonel Gonzaga—Cine Odeon, sala 420 — ás 2 1|2. C. 1488 e Sul 3147.
Dr. Araujo Costa (da Fac. de Medic.). 70 Assemb. 2 ás 5. Tel. res. Ip. 1703.
Dr. Wittrock — Dos hosp. creanças Berlim. Ourives 7 — [illegible] 0952.
Dr. Matailon Saboia — [illegible] 52, 3 horas — 3ª, 5ª e sab. B. M. 1603.
Dr. Mario G. Ramos — Chile, 23. A's 3 hs. Chamados I. 0319.

### MOLESTIAS DOS PULMÕES E DO CORAÇÃO

Dr. Cunha e Mello — Chefe de serv. de tuberculose do H. D. Pedro II. R. Carioca. 40. Tel. C. 0767.
Dr. Backer Filho — Chefe Serv. Mol. do Coração e Pulmões na Polícl. Ger. Mol. do Sangue. Pneumothorax — Carioca 40, ás 3 hs. Tel. C. 0767.

### TUBERCULOSE. D. DOS PULMÕES

Dr. Heitor Achilles—Prat. dos Hosp. e Sanat. da Dinamarca. Assembléa, 61.
Dr. Julio Monteiro — Prat. Hosp. Europa. Urug. 27. 4 hs. 3ªs, 5ªs e sab.
Dr. Roberto Santos — Da Poli. Geral. Pneumothorax. Carioca 40 (2 ás 5).

### MOLESTIAS DO CORAÇÃO, VASOS E RINS

Dr. F. de Area Leão — Com longa pratica da especialidade e grande tirocinio clinico. Methodos modernos de diagnostico e tratamento. Av. Rio Branco, 117, 5º andar. Das 3 ás 5 horas. — Tel. C. 3665 — Resid. Visconde do Pirajá n. 401. Tel. Ip. 1656.

### CIRURGIA GERAL

Dr. J. B. Canto — Ex-assistente do professor Gosset Pauchet, Paris, cirurgião da Assistencia Publica, Assistente da Faculdade de Medicina. Cirurgia geral, sem especialidade: appendice, estomago, vesicula biliar molestias de senhoras, vias urinarias, apparelhos em geral. Rua da Quitanda, 33. Tel. N. n. 336. Sul 3145. Consultas gratis na Policlinica de Botafogo, ás terças, quintas e sabbados 8 ás 10.

### MOLESTIAS DE SENHORAS E CREANÇAS

Dr. Abelardo Alves de Barros — Cons. R. Conde Bomfim 300 (V. 3325). Res.: Araujos 59 (V. 3550). Consultas 2ªs., 4ªs. e 6ªs. de 1 ás 3.

### MEDICOS HOMOEOPATHAS

Dr. José de Castro — Mol. de creanças e adultos. Carioca 33, ás 3 hs. 3ªs., 5as. e sabs. H. Lobo, 279.

### CLINICA DE VIAS URINARIAS

Dr. Rodolpho Josetti — Ex-director do Dispensario Central de Prophylaxia das Doenças Venereas (Saude Publica). Longa pratica dos hospitaes da Allemanha. Trata pelos mais recentes processos, modernos methodos seguros e efficazes de diagnosticos e therapeutica. Urethroscopias anterior e posterior. Cystoscopias. Diathermia e alta frequencia. Cura radical da gota militar, cystites, prostatites, orchites, hydrocele, tumores, impotencia genital etc. — Rua 13 de Maio n. 44. Diariamente das 8 ás 11 hs. am., das 4 ás 7 e das 8 ás 10 horas. Tel. 1000 Central.
Dr. Americo Valerio — Da Faculdade de Medicina. — Rua 7 de Setembro 139, 2º — C. 1968. Diariamente, das 4 ás 7 horas.

### OPERAÇÕES

Dr. Fernando Vaz, do Hospital São Francisco de Assis. Operações em geral. Diagnostico e tratamento das affecções dos app. digestivo, urinario e genital. R. Conde Bomfim 668. (V. 1223). Assembléa 27. (C 0730).
Dr. Carlos Smith Junior, 2ªs., 4ªs. e 6as. S. José, 69. C. 515. B. M. 1497.

### CLINICA CIRURGICA, VIAS URINARIAS

Dr. A. Costallat — Rua Carioca, 6 3º and., 4 ás 6 hs. C. 3950.
Dr. Rubens Farrulla — 7 de Setembro 48 (ás 5 horas). Tel. N. 3616.
Dr. Lincoln de Araujo — Assembléa 81 (3 ás 5 hs.) Tels.: C. 3551 e V. 326.
Dr. Guilherme Vianna — Assembléa, 70 (C. 935). M. Olinda 104. (S. 1453).
Dr. Paulo Cezar de Andrade — Cirurgia — Vias urinarias. Assembléa 41. Tel. C. 4803 — Residencia: Tel. Sul 579.

### HEMORRHOIDAS, DOENÇAS DO RECTO E ANUS

Dr. Raul Pitanga Santos — Passeio 56, 10 ás 12 — 1 ás 5. C. 2369.
Dr. Mario Kroeff — Uruguayana 104, das 3 ás 6 hs. (N. 6404)

### PARTOS E MOLESTIAS DAS SENHORAS

Dr. Daciano Goulart — R. Uruguayana, 35. (4 ás 6). Tel. C. 3762.
Dr. Camacho Crespo — R. Conde de Bomfim, 577. Tel. V. 1771.
Dr. Condeixa Filho — Cons. Uruguayana 104, 4º andar 1 ás 4. Tel. N. 1146
Dr. Rocha Maia — Uruguayana 62 (2 ás 6) C. 411—Tel. resid. V. 1575.
Dr. F. Carvalho Azevedo — da Santa Casa e Pró-Matre — 13 Maio 53. (3 ás 5). T. C. 4395. Res. V. 627.
Dr. Miguel Feitosa — Da S. Casa G. Camara 328 (N. 8233). 2ªs. 4ªs e 6ªs

### CIRURGIA, MOL. SENHORAS VIAS URINARIAS

Dr. E. Decourt — Assembléa 49, ás 5 hs. Res. Cattete 270 (B. M. 0768).
Dr. Osorio Mascarenhas — Av. Rio Branco, 257 (3 ás 5). C. 0940.
Dr. Corrêa de Araujo — S. José 65 (1 ás 4). C. 0515. Res. Ip. 0211.)

### CIRURGIA GERAL, PARTOS E D. DE SENHORAS

Dr. Arnaldo Cavalcanti — R. 7 de Setembro 135 4 ás 6. C. 2089.

### DOENÇAS DOS RINS, BEXIGA PROSTATA E URETHRA

Dr. Alvaro Moutinho — Tratº. da gonorrhéa, e complicações pela Ozonothermia Alta Frequencia, Diathermia Infra Vermelho etc. Cura radical sem dôr, por processo pessoal dos Estreitamentos da Uretra. Buenos Aires, 77 4º andar, de 9 ás 5 hs.

### DOENÇAS VENEREAS E DAS VIAS URINARIAS

Dr. Julio de Macedo — R. Carioca 54-A (8 ás 21). Tel C. 3051. Res. V. 5588.

### CIRURGIA ABDOMINAL, GYNECOLOGIA, PARTOS

Dr. Arnaldo de Moraes — Docente da Fac. Medicina: r. Assembléa 87, das 3 ás 5 horas, C. 2604 e B. M. 1933.

### OCULISTAS

Dr. Moura Brasil e Gabriel de Andrade — Uruguayana, 37 (1 ás 4).
Dr. Edilberto Campos — Ourives 5, ás 3 horas, diariamente. Tel. N. 3070.
Dr. Chaves de Freitas — Consultas das 3 ás 5. Rua Assembléa, 56. Casa Rocha. Tel. C. 2928.
Dr. L. de Gouvêa—Rua 1º de Março 7 (3 ás 5). N. 7008 e Sul 0951.

### OLHOS, GARGANTA, NARIZ E OUVIDOS

Dr. Raul David Sanson — S. José 43 1º, das 2 ás 5. Tel. C. 5197.
Dr. Guedes de Mello — Rua S. José 51, das das 3 ás 5 horas.

### GARGANTA, NARIZ E OUVIDOS

Dr. Souza Mendes — Rodrigo Silva 28, de 2 ás 4., C. 1838.
Drs. H. Mercaldo e A. Lacerda — Carioca 28. Das 13 ás 17 horas.
Dr. Francisco Eiras — S. José 61. Tel. C. 4625 (3 ás 6 hs.)
Dr. Antonio Leão Velloso — Assistente do prof. Raul D. de Sanson. São José 43, de 12 ás 14 horas, excepto segundas e sextas-feiras.

### ANALYSES CLINICAS, LABORATORIOS

Drs. E. Lindemberg e A. Madeira — Assembléa 58 (2 hs.) C. 0451.

### CIRURGIÕES-DENTISTAS

Octavio Euricio Alvaro—Rua da Carioca, 50 — C. 3392 e Jardim 1196.

### HOMOEOPATHIA

Almeida Cardoso & Cia. — R. Marechal Floriano 11 — Tel. N. 0993.
Coelho Barbosa & Cia. — Rua Ourives 38 — Tel. N. 3731.
Affonso Corrêa Bastos & Cia. — Rua S. Pedro 247. Tel. N. 3048.

### ADVOGADOS

Dr. Alvaro Goulart de Oliveira—Avenida Rio Branco, 114, sala 5.
Dr. Salgado Filho — Rua Rosario, 84, Tel. 5304. Norte.
Drs. Verissimo de Mello e Domingos Lousada — Quitanda, 43, T. C. 3907.
Dr. J. M. Mac Dowel da Costa — General Camara 66, Tel. N. 4747.
Dr. João de Almeida Rodrigues — Misericordia, n. 6 — Tel. 0603.
Drs. Clovis D. de Abranches e Castellar Cabral — Rosario, 82. (N. 6822).
Dr. C. Daniel de Deus — S. José 31 (sobr.) — Tel. C. 1631.
Dr. Sylvio Camacho Crespo — R. 1º de Março 20. Tel. N. 1677.
Carlos da Silva Costa e Verissimo de Mello — Edificio do Cinema Gloria, salas 2 e 3 — Praça Floriano, 31.

### PREPARADOS PHARMACEUTICOS

Xarope de S. Braz — Para tosse, grippe e molestias do apparelho respiratorio. Em todas as pharmacias e drogarias.

### CORRETORES DE FUNDOS PUBLICOS

Lucrecio Fernandes de Oliveira, rua 1º de Março, 33. Tel. 4468, Norte.
Fernando Alvares de Souza e Paulo Alvares de Souza — Rua General Camara n. 36. Tel. N. 4759.

### HOTEIS E PENSÕES

Hotel Avenida — O mais importante do Brasil. End. Telegr. "Avenida".

### OS MELHORES CAFÉS

Café Idéal — Sempre puro. Dep. rua Saude 141 e 150. Tel. 707. Norte.

# FILTRO FIEL

SYSTEMA PASTEUR

APPROVADO E RECOMMENDADO PELA SAUDE PUBLICA

ADAPTAÇÃO DA VELA SENUN

Filtrar a agua potavel é uma necessidade tão imperiosa que para tal fim não devemos evitar uma despesa que redunda em plenos beneficios.

Usae o FILTRO FIEL — SYSTEMA PASTEUR.

USAE SEMPRE EM VOSSOS FILTROS, SEJAM ELLES QUAES FOREM, A FAMOSA VELA SENUN

Concessionarios: J. R. NUNES & Cª - E. Riachuelo - Rio.


# Pela Autocura e pela Pyrotherapia Brasileira

O prof. MOURA LACERDA, (diplomado ha 43 annos, professor de naturologia e automedicina), avisa a todas as pessoas interessadas, affectadas de quaesquer molestias chronicas, tanto residentes na Capital Federal, como no interior dos Estados, ou mesmo no estrangeiro, que, de regresso ao Rio de Janeiro, dará, diariamente consultas e tratamentos naturistas, completos, em seu consultorio, na séde permanente da Autocura, installada em vasto predio proprio, em ICARAHY, NICTHEROY, á r. Gavião Peixoto n. 327, do dia 2 até 31 de Janeiro, das 13 ás 16 horas, menos ás 2ª feiras.

Todos os clientes, obtidas as suas prescripções naturologicas completas, rigorosamente scientificas, curam-se radicalmente em suas proprias casas, sem necessidade de mudança de clima, sem drogas venenosas, sem injecções mortiferas, sem sôros putridos, contaminadores, sem fracassadas diathermias ou desastrosas applicações de radiumtherapia, sem raios X, sem o pneumothorax, criminoso até, sem operações cirurgicas. Este systema naturologico, já efficazmente demonstrado, durante 15 annos em tres paizes — no Brasil, na Republica Argentina e no Uruguay — cura radicalmente a syphilis e a sclerose, as causas mais geraes e todas as enfermidades chronicas. E, por conseguinte, cura lepra, a tuberculose, o cancer, o diabetes, o rheumatismo em qualquer gráu, a prisão de ventre, o estomago, o figado, a malaria, as verminoses, as molestias das senhoras, a neurasthenia, a loucura, ainda que os pacientes já se achem desenganados de quaesquer outros systemas de medicina official.

Só a Natureza e unicamente o poder dos agentes physicos naturaes e as extraordinarias virtudes das plantas, medicamentosas de nossa exhuberante Flora, podem curar e curam de facto. Drogas, ferros, venenos e dietas, da medicina official, unicamente abafam symptomas, anemiam, torturam e matam afinal todos os enfermos.

Cura te ipsum!

Vis naturae medicatrix!

Nota — O livro leader da cura e regeneração de nossa raça, e do homem em geral, um grosso volume com clichés e capa illustrada — intitulado — A Quéda da Medicina e da Cirurgia Occidental — deve ser adquirido por todos, sejam sãos ou doentes. Acha-se á venda na séde da Autocura, nas livrarias Francisco Alves e Leite Ribeiro, na Capital, e nas boas livrarias de São Paulo, Santos, Campinas e Ribeirão Preto — Preço 15$000, pelo correio, registrado, 17$000. — Prof. MOURA LACERDA. (D 39443)

# LOTERIAS

## Loteria da Capital Federal

Lista geral dos premios da 5ª extracção de 1929 realizada em 7 de Janeiro de 1929, 95ª do plano numero 40.

Premios sorteados

| | |
|---|---|
| 28.795 | 20:000$000 |
| 27.651 | 6:000$000 |
| 350 | 2:000$000 |
| 10.065 | 2:000$000 |
| 7.679 | 1:000$000 |
| 63.800 | 1:000$000 |
| 75.111 | 1:000$000 |
| 78.816 | 1:000$000 |

5 premios de 500$000

| | | | | |
|---|---|---|---|---|
| 13080 | 40074 | 42458 | 46206 | 61710 |

15 premios de 200$000

| | | | | |
|---|---|---|---|---|
| 6756 | 7498 | 13798 | 24581 | 28901 |
| 32651 | 38793 | 50737 | 56179 | 57526 |
| 60793 | 65049 | 65512 | 71780 | 78896 |

58 premios de 100$000

| | | | | |
|---|---|---|---|---|
| 1860 | 1996 | 2843 | 3348 | 3658 |
| 4779 | 5898 | 7389 | 10351 | 11229 |
| 11290 | 13197 | 16455 | 20443 | 21450 |
| 21948 | 21985 | 23710 | 24097 | 24393 |
| 24966 | 25652 | 27225 | 27460 | 28344 |
| 29341 | 29587 | 31216 | 32846 | 33475 |
| 34281 | 37903 | 39196 | 39853 | 41579 |
| 42368 | 42868 | 46523 | 47067 | 47144 |
| 58922 | 62787 | 64798 | 65616 | 66255 |
| 66302 | 66967 | 67756 | 69606 | 70451 |
| 71254 | 71263 | 71455 | 71716 | 71919 |
| | 74106 | 74294 | 76694 | |

Approximações

| | | |
|---|---|---|
| 28794 e 28796 | | 400$000 |
| 27650 e 27652 | | 300$000 |
| 349 e 351 | | 200$000 |
| 10064 e 10066 | | 200$000 |
| 7678 e 7680 | | 100$000 |
| 63799 e 63801 | | 100$000 |
| 75110 e 75112 | | 100$000 |
| 78815 e 78817 | | 100$000 |

Dezenas

| | |
|---|---|
| 28791 a 28800 | 50$000 |
| 27651 a 27660 | 40$000 |
| 341 a 350 | 30$000 |
| 10061 a 10070 | 30$000 |
| 7671 a 7680 | 20$000 |
| 63791 a 63800 | 20$000 |
| 75111 a 75120 | 20$000 |
| 78811 a 78820 | 20$000 |

Terminações

Todos os numeros terminados em 95 têm 4$; em 5 têm 2$000; exceptuando-se os terminados em 95.

O ajudante do fiscal do governo, dr. Octaviano du Pin Galvão — Pelo director assistente, Manoel Luiz Pereira Bernardino, sub-chefe da contabilidade — O escrivão, Firmino de Cantuaria.

Todos os numeros terminados em 11, 16, 50, 51, 58, 66, 74, 79, 80 e 00, tendo o carimbo do balcão do "Ao Mundo Loterico" e não estando premiados têm direito a metade da quantia de seu preço acquisitivo em bilhetes de outras loterias.

— O "Ao Mundo Loterico" — paga os premios pela lista acima visto a mesma ser official.

## Loteria do Estado da Bahia

Sabe-se por telegramma

Extracção de hontem:

| | |
|---|---|
| 10.532 (Rio) | 100:000$000 |
| 2.234 (Rio) | 10:000$000 |
| 15.723 (S. Paulo) | 5:000$000 |
| 2.587 | 3:000$000 |
| 11.934 | 3:000$000 |

Todos os numeros terminados em 34 têm 40$ pelos 2 U. A.

## Loteria do Rio Grande do Sul

Sabe-se por telegramma

Extracção de hontem:

12.841 (Rio) ....... 200:000$000

## RODA DA FORTUNA

| | |
|---|---|
| 1º Premio | 8795—24 |
| 2º " | 7651—13 |
| 3º " | 0350—13 |
| 4º " | 0065—17 |
| 5º " | 7679—20 |
| Moderno | 540—10 |
| Rio | 190—23 |
| Salteado | 20 |

Para amanhã:

6778 8964

9335 1348

VARIANDO...

—9324—

ZANGÃO

| | |
|---|---|
| A' Garantia | 985 |
| Fluminense | 067 |
| Operaria | 646 |
| Noite | 390 |
| Caridade | 225 |
| Mineira | 313 |

Nictheroy, 7-1-929.


GRANDES PREMIOS!...

SO' NA DEUSA DA SORTE AV. RIO BRANCO 151 (3959)


## LOTERIA DO CEARA'

Sabe-se por telegramma

Extracção de hontem:

| | |
|---|---|
| 3.747 (Rio G. do Norte) | 30:000$000 |
| 2.397 (Rio) | 3:000$000 |
| 11.645 (Bahia) | 1:000$000 |
| 12.383 (Rio) | 1:000$000 |

Todos os numeros terminados em 45, 47, 83 e 97 têm 15$000.


**Loteria do Estado do Rio**

Systema de urnas e espheras — Fiscalizada pelo Governo do Estado. — Extracções ás 3 horas.

| HOJE 25:000$ | | Sexta-feira 30:000$ | |
|---|---|---|---|
| INTEIRO | 1$600 | INTEIRO | 2$400 |
| MEIO | $800 | TERÇO | $800 |

TERÇA-FEIRA, 15 DE JANEIRO

100:000$000

INTEIRO, 8$000 — DECIMO, $800

Concessionaria: Companhia Integridade Fluminense — Rua Visconde do Rio Branco n. 499 — Nictheroy (4117)

UM LIVRO DE GRANDE UTILIDADE

"Contribuição ao Estudo de Assumptos Odontologico-Sociaes", do Luiz — Hermanny Filho —

E' um trabalho que todos devem ler. Trata de assumpto muito descurado no nosso meio, mas da maxima importancia para a saude do individuo e, PRINCIPALMENTE, PARA A DA CREANÇA.

Impressiona pelas verdades que revela e pela maneira precisa, clara e convincente porque são expostos os argumentos, exemplificados com grande numero de gravuras.

A' venda em todas as livrarias. (4098)

VICTROLAS ORTOPHONICAS

Acceitam-se em troca por electricas, sem prejuizo. Rua Sete de Setembro n. 190, sobrado. (D 38866)

PENSÃO — FLAMENGO

Em rua transversal, proximo á praia, com bons quartos todos mobilados. Vende-se. Facilita-se o pagamento. Tratar com Lafayette Bastos & Cia., á rua Buenos Aires n. 46. — Telephone NORTE 1478. (4115)

SACCO DE S. FRANCISCO

Vende-se uma linda vivenda de 2 pavimentos, com 4 quartos, 3 salas e mais dependencias. Facilita-se o pagamento. Tratar com Lafayette Bastos & Cia., á rua Buenos Aires n. 46. — Telephone NORTE 1.478. (4113)

SANTA THEREZA

Aluga-se uma casa com dois pavimentos e garage, completa e confortavelmente mobilada, com esplendida vista sobre a cidade, á rua Barão de Petropolis n. 577. Telephonar para B. Mar 2577, das 10 ás 12 horas. (D 38793)

Empregado de confiança

Offerece-se dando as melhores referencias e fiança que o interessado desejar para cobrador, tomar conta de negocio ou collocação identica, tendo documentos para dirigir automovel. Informações com o sr. Fernandes, á rua Senador Euzebio n. 32. (D 38833)

SITIOS EM FRIBURGO

Vendem-se em Friburgo, clima saluberrimo, juntos ou separados, cerca de 200 alqueires de excellentes terras com mattas e muita agua, proprias para qualquer cultivo e pastarias. Vendem-se tambem lindos sitios já organizados, com casa, pomar e outras bemfeitorias. Informações nesta cidade, com o sr. Ferreira. Edificio do Jornal do Commercio, sala 206. Phone C. 2837. (D 38782)

TRICYCLES, NOVOS

Artigo estrangeiro, com caixa, vieram de amostra. Vendem-se dois, para desoccupar logar. Rua da Constituição numero 61. (D 37888)

Victrolas de Occasião

RUA 7 SETEMBRO, 190 — Sob. Portateis de 150$ por ... 90$; Dezena de 240$ por ... 165$; Columbia, de 400$ por ... 280$; Discos (novos) desde ... 5$; Concertos em 24 horas. (D 38796)

ESCRIPTORIOS

Alugam-se os 1º e 2º andares da frente do predio á rua Treze de Maio n. 31, proprios para empresas ou companhias, juntos, separados ou escriptorios isolados; trata-se no mesmo. (D 39628)

Fraqueza sexual

genital ou viril, psychica ou funccional do homem. Debilidade organica. Acção extraordinaria, rapida, energica. Exigindo-as, ou insufficiencia do sexo por mais recondita que seja, ainda Efficaz e capsulas Melnick. Pessoas peritas, prospectos no Laboratorio Melnick. Rua Marquez Sapucahy, 314. — RIO. (D 39627)

180 CONTOS

Empresto sob hypotheca de predios ou terreno, podendo ser quantias menores. Sr. Nogueira, V. 6888. (D 39626)

COPACABANA

To let splendid furnished house with garage for six months has telephone Sul 2090. Rua Ministro Viveiros de Castro, 72, (before Bnarque St.). (D 38906)

COPACABANA

Aluga-se esplendida casa mobilada por seis mezes, no melhor ponto de Copacabana; tem garage e telephone Sul 2090. Rua Ministro Viveiros de Castro, 72, (antes rua Buarque). (D 38907)

VENDEDOR — CAMINHÕES

Precisam-se de pessoas idoneas e energicas para vender caminhões de 1ª qualidade. Não é necessario ter tido experiencia neste ramo. Exigem-se referencias. Gerente, 142 — Evaristo da Veiga. (D 39800)

POSTO 4 — COPACABANA

Aluga-se mobilado, por 4 mezes, a familia de tratamento, o confortavel predio da rua Copacabana n. 634. Ver das 14 ás 16 horas. Tratar pelo telephone Norte 1089, com o sr. Paulo ou na mesma. (D 38895)

VIAJANTE

Para ferragens e pretences de automoveis, firma importante precisa de um, que conheça a Rêde Sul Mineira; escrever dando detalhes á caixa deste jornal para P. V. F. (D 38.898)

RUA DA CARIOCA, 6-1º

Aluga-se uma sala (D 38797)

FABRICA DE CAMISAS

Vende-se completamente montada, com cerca de 100 machinas para costura, casear, "a jour", de serra de chapéos, etc. Occupa predio moderno bem situado, perto do centro, pagando pequeno aluguel. Excellente industria e optimo negocio. Trata-se com o sr. Lauro na "Casa Colombo". (3977)

BUNGALOW

Aluga-se com um anno de uso, um de muito gosto, mobilado e completamente ornamentado. Tem quatro bons quartos, sendo um para empregados, duas salas, copa, cozinha, esplendido quarto de banho e mais dependencias, jardim, quintal, muita fartura de agua e clima magnifico. Só se aluga a pessoas de fino trato e sem muitas creanças. Rua Domicio da Gama, 22, (transversal Haddock Lobo). — De 1 ás 4 horas. (D 37991)

VASOS DE CIMENTO

para jardim, jardineiras, etc., e artigos de cimento armado. Sr. Motta 5998. Rua S. Pedro n. 181. (D 39603)

CASAS EM BOTAFOGO

Vendem-se tres, sendo duas para morada de familia de tratamento, por 80 contos cada uma e uma pelo mesmo typo Colonial, construcção nova. Informações e chaves á rua Voluntarios da Patria, com os mesmos com N. Nunes á rua Gonçalves Dias, 60, 1º andar. (D 37994)

Empreza Credito de Minas

3$000 por mez ou 1$000 apenas por sorteio.

150 premios mensaes no valor total de 60:000$000 ou sejam 20:000$000 por sorteio.

| | |
|---|---|
| 1 premio no valor de | 10:000$000 |
| 1 premio no valor de | 2:000$000 |
| 1 premio no valor de | 1:000$000 |
| 2 premios no valor de 600$000 | 1:200$000 |
| 3 premios no valor de 400$000 | 1:200$000 |
| 4 premios no valor de 200$000 | 800$000 |
| 38 premios no valor de 100$000 | 3:800$000 |
| 50 | 20:000$000 |

Extracções publicas por meio de urnas e espheras, nos dias 5, 15 e 25 de cada mez.

Tomaes sem perda de tempo uma inscripção no plano economico da EMPREZA CREDITO DE MINAS e não vos arrependereis.

Pedi instrucções e prospecto.

SE'DE

Marechal Deodoro, 572

Juiz de Fóra — Minas

AGENCIA

R. Ouvidor, 58, 2º andar, sala 5

Telephone Norte 5159

Rio de Janeiro

O Fiscal do Governo Federal, Francisco Baptista O. Netto.

Concessionario — Dr. José Pinto Cardoso Sobrinho. (D 37965)

DESENHISTA

Precisa-se de um com pratica de desenho de construcção. Cartas, com referencias, na caixa deste jornal. (D 38961)

Casa mobilada — Copacabana

Aluga-se por tres mezes linda casa, 4 dormitorios, jardim, telephone 1989 Ipanema. Travessa Miranda, 31, perto posto 4, por 780$000 mensaes. — Trem de cozinha e louças. (D 38718)

TOPIEIRO DE VIDROS

Precisa-se com pratica; informa-se á rua do Senado numero 112. (D 39617)

EXAME DE ADMISSÃO

Recebem-se inscripções até 30 do corrente, no GYMNASIO ANGLO BRASILEIRO, á Avenida Niemeyer ou rua Prudente de Moraes n. 34. — Telephone Ipanema 0789 e 1760. (D 39618)

ARMAZEM

Nas proximidades do Cáes do Porto, com desvio da Estrada de Ferro, precisa-se de um bem amplo. Cartas neste jornal para LUZ. (D 28.886)

PHARMACIA EM BOTAFOGO

Vende-se uma, antiga e afreguezada. Informes pelo phone SUL 1535, com Soares. (D 39595)

PHARMACIA

Vende-se na estação de Resquinha, com consultorio medico. Informa-se na drogaria Raul Cunha — Buenos Aires, n. 111. Facilita-se o pagamento. (D 39610)

CHACARA

Para veranistas e nervosos, doentes, vende-se na estação Resquinha. Drogaria Buenos Aires, 111. (D 39609)

MACHINISTAS

Precisa-se de alguns com pratica de machinas de fazer e de encartar cigarros na MANUFACTURA DE CIGARROS DE LUXO, Lopes Sá & Cia, Ladeira do Faria n. 2. (D 39608)

PIANO BECHSTEIN

Vende-se um rico e superior, grande modelo, negocio urgente. Avenida Gomes Freire n. 103, terreo. (D 38000)

OFFICINA

Vende-se uma bem montada officina de carpinteiro, devidamente apparelhada para construcção, á rua do Senado numero 158, onde se trata. (D 39606)

SALAS — MEDICOS OU DENTISTAS

Alugam-se, ponto bom. Tratar: Catete, 3, loja. Das 2 horas ás 8 da noite. (D 37994)

COMPRA-SE PIANO

Urgente, para particular, mesmo precisando alguns reparos. Phone 0241 Villa. (D 37983)

CURSO STA. THEREZINHA

Rua das Laranjeiras, 400

Ensino primario, commercial, linguas, etc. Professor JULIO NOGUEIRA. (D 37528)

FAZENDA

Vende-se uma proxima á cidade de Macahé, com 100 alqueires, com mattas virgens, capoeiras, lavoura de café, cereaes e pasto. Preço 70:000$. Maiores informações com Francisco Guimarães naquella cidade. (D 37511)

BOA OCCASIÃO

Vende-se antigo e importante estabelecimento commercial, em franca prosperidade e de grande futuro, no melhor ponto. Tratar, das 14 ás 15 horas, com o sr. Lacerda, á rua da Quitanda 72 1º andar. (D 38982)

Sitio em Paulo de Frontin

Vende-se um lindo sitio, com um bello solar novo, proprio para veranear, a trezentos metros da estação, boa estrada de automovel, agua nascente canalisada para a casa, pomar e casa de feitio moderno. Preço do predio 25:000$000; o terreno que fôr preciso a 200 rs. o m2. Informações á r. da Carioca. 7. (D 39424)

BUNGALOW

Vende-se um lindo bungalow, confortavel, com agua quente corrente, telephone, garage, etc. Mobilado ou não. Ver e tratar depois de 10 horas da manhã á rua Trinta (hoje Redemptor) n. 373. Ipanema 0603 telephone. (D 39281)

NICTHEROY

Vende-se o predio á rua Dr. Dometrio n. 423, em centro de terreno com 4 quartos, 2 salas, 1 saleta e mais pertences; ver e tratar no mesmo. (D 39590)

PESSOA FRANCEZA

Deseja aprender o portuguez por professor. — Escrever: L. M. Constituição, 14. (D 39598)

«RADIUM»

Descoberta franceza de Mme. CURIE

AMPOULA RADIOEMANOGENA

"Des Laboratoires du radio Barium de Paris", controlada pelo Laboratoire d'Essays des Substances Radioactives de l'Ur (França).

A PRIMEIRA LICENCIADA PELO DEPARTAMENTO NACIONAL DE SAUDE PUBLICA SOB O N. 60. EM 6 DE MARÇO DE 1928 E REGISTADA NA DIRECTORIA DO SERVIÇO SANITARIO DE S. PAULO EM 18 DO MESMO MEZ E ANNO.

Para o preparo de AGUAS RADIO-ACTIVAS

O conceituado facultativo e professor Dr. Celestino Bourroul, emittindo a sua opinião a respeito das indicações das Aguas Radio-Activas assim se expressa:

"A Arterio-sclerose, com insufficiencia renal, a nephrite, no seu quadro clinico multiforme, constituem a nosso ver, uma das indicações. E não é só na arterio-sclerose. São os arthriticos, uraticos, oxaticos, phosphaticos, calculosos ou arenosos renaes e outros; os rheumaticos os gotosos, os albuminuricos, os diabeticos, os hepaticos com insufficiencia ou extase da veia porta e os atonicos em geral, aos quaes é necessario uma eliminação, uma chicotada dada, talvez pelos corpos radio-activos no desdobramento mysterioso de suas energias, nas cellulas, tecidos e orgams internos. Nas inflammações da bexiga — cystites — nas pyelites, nas pyelo-cystites e pyelo-nephrites, nas pyurias em geral, a acção diuretica e calmante da agua é benefica". DR. CELESTINO BOURROUL — S. Paulo.

O apparelho completo de fina prata, o mais efficiente producto da inegualavel sciencia franceza — preço no Brasil, Rs. 250$000.

Nas Drogarias V. Werneck — 7 e 5, R. dos Ourives; Orlando Rangel — R. Assembléa 85; Magalhães Figueira & C. — Rua General Camara 80; Pharmacia Roma — Rua da Assembléa 52, e outras.

EM PETROPOLIS: PHARMACIA CENTRAL

Concessionario para o Brasil — A. J. A. SAMPAIO

Rua Baroneza de Itu' 32 — S. Paulo — Brasil — Das 7 ás 14 horas — Tel. 5.2098 (4106)

(6431)

DESENHISTA-PROJECTOR

Especialista em serviços para reclame e propaganda, procura collocação. Dá as melhores referencias e provas de sua habilidade. Pede offertas sob "O. K. 13477" á Edanee, Caixa Postal 1897 — São Paulo. (3682)

Chefe de publicidade Correspondente

Rapaz allemão, conhecendo perfeitamente e PORTUGUEZ — INGLEZ e FRANCEZ e tudo que concerne PROPAGANDA e PUBLICIDADE, occupando actualmente uma identica posição de responsabilidade, procura mudar-se.

Cartas sob A. B. C. 999 á administração deste jornal. (D 38913)

Um tonico matutino

COMECE-SE o dia tomando um copo de succo de uvas Welch. Sente-se immediatamente uma sensação de bem-estar. Delicioso! Tonifica o organismo, refresca, dá novas forças, dispõe bem. É saudavel, puro sumo de fructa. Deve ser dado tambem ás creanças.

GRATIS—Sirvam-se dar-nos o seu nome e endereço, assim como do seu fornecedor, e enviar-lhes-hemos o nosso folheto ensinando maneiras de servir o succo Welch.

PAUL J. CHRISTOPH CO. 98 Rua Ouvidor, Rio.

Succo de Uvas Welch

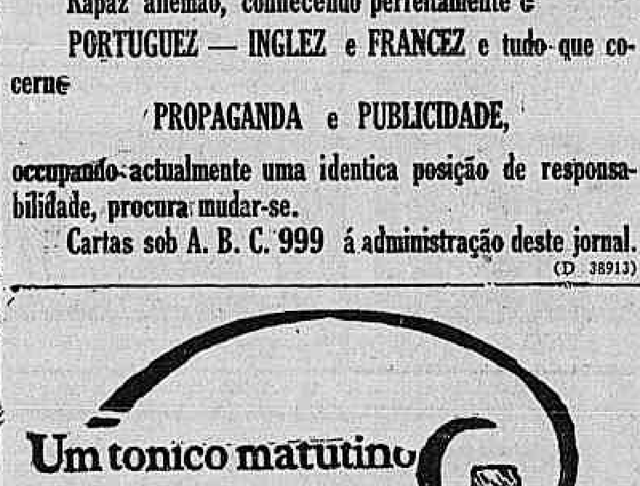


(2599)

Representante de casas extrangeiras

Pessoa com bastante conhecimento da Praça de São Paulo, dispondo de Capital e bem montado Escriptorio, deseja ser sub-agente nessa Capital. — Dá de si referencias optimas que poderão ser colhidas em qualquer estabelecimento Bancario e garante o rapido e franco desenvolvimento de qualquer negocio a seu cargo. — Cartas por obsequio á W. Pires. — Caixa Postal, 1772. — S. PAULO.

Amarellão - Opilação

Tratamento seguro e garantido com os comprimidos de PHENATOL — considerado ha annos, entre os seus congeneres, o especifico da Opilação. Preparado com productos fornecidos pela firma allemã J. D. RIEDEL — BERLIM — BRITZ. Não exige dieta nem purgantes. A cura é confirmada pelo exame das fezes.

Com o emprego do — PHENATOL — e em seguida dos comprimidos do — FERRO ORGANICO — tem-se absoluta certeza da cura da Opilação e da Anemia produzida por essa molestia. A' venda em todo o Brasil. Preço de cada tubo 3$000. Depositarios Geraes. Para todo o Brasil Araujo Freitas & Cia. — 88, Rua dos Ourives — Laboratorio, 103 Rua da Costa. — RIO DE JANEIRO. (17517)

Turbinas hydraulicas STOLTZ

com Rotores Allemães

AS UNICAS TURBINAS NACIONAES RECONHECIDAMENTE SIMILARES ÁS MELHORES ESTRANGEIRAS

ENCANAMENTOS

REGULADORES AUTOMATICOS DE SUPERIOR QUALIDADE

HERM. STOLTZ & CO. RIO DE JANEIRO

AVENIDA RIO BRANCO, 66-74. CAIXA POSTAL 200 (3643)

AOS DOENTES do peito, asthma, coqueluche, resfriado grippe e de outras molestias que trazem a TOSSE, rouquidão, dôr no peito, escarrhos de sangue, encontram no PULMONAL, do Dr. Mendes Tavares, allivio seguro e o restabelecimento da saúde.

AGENTES GERAES

Silva Gomes & Cia.

RUA 1º DE MARÇO NS. 139/151 RIO DE JANEIRO — BRASIL (17317)

GRATIS

Poderá ganhar nas loterias e demais jogos, ser ditoso no amor e triumphar nas emprezas, obter o Bem Estar e a Felicidade na vida e isto sómente pedindo o livro

A FORTUNA AO ALCANCE DE TODOS

pois elle contém conselhos para resolver todas as contrariedades da vida humana e lh'o envio mediante o franqueio de $300 em sellos. Dirija-se ao Prof. D. O. Licurzi Uspallata n. 3824. Buenos Aires (Republica Argentina). (3970)

PARA OS VERMES O MELHOR REMEDIO É

Homeovermil

PORQUE FAZ A EXPULSÃO DELLES SEM DAMNO A' SAUDE DAS CREANÇAS

PREPARAÇÃO EM TABLETTES, VIDRO 4$000

Grande Laboratorio Homeopathico de DE FARIA & CIA.

Rua São José, 75 — Rio de Janeiro

APOLICES PERDIDAS

Altivo Joaquim Lopes, brasileiro, casado, participa que perdeu suas apolices de 1:000$000, 5 %, uniformizadas, de ns. 461163 — 461164 e 163609 nominativas. (D 33764)

Aluga-se

Grande Sala

RUA OURIVES, 65 (4032)

KOLAPHOSPHATADA :: SOEL ::

Preparada pelo Professor Sarmento Barata (828)

E' um medicamento indispensavel em todas as casas pois é o tonico dos adultos, o alimento dos velhos e das creanças.

E' util em todas as molestias depauperantes, taes como as grippes, febres typhoides, etc., em todas as convalescenças.

É util nas grandes fadigas cerebraes; portanto, a todos que dispendem grandes energias.

E' util a todas as senhoras que amamentam, pois não só augmenta o leite, mas o torna mais forte.

E' util ás creanças fracas, lymphaticas e rachiticas, porque contém iodo e glycerophosphatos.

Deposito: Araujo Freitas Ourives — 88; Rodolpho Hess — 7 Setembro 61

CASA NATAL

Brinquedos!

Quitanda 32. Norte 7945 (3947)

Cães e Gatos...

Cavallos, bois e outras especies de animaes, quando atacados de lepra, sarna, gafeira, darthros, piolhos, bernes, bicheiras e carrapatos, são rapida e radicalmente curados com o

Sabão Perdigueiro

FAZ RENASCER O PELLO

Preço 2$500, pelo Correio 3$500. Pedidos a Emilio Perestrello, rua Uruguayana n. 66. Rio. (17821)

FORTALECENDO

Restabelece todas as funcções o Vinho Tonico Phosphatado Das Tres Quinas Bittencourt.

111, R. Uruguayana, 111

Ap. D. G. S. P., n. 51, 17-6-909 (19859)

LINHO

Belga, todas côres 3$500 m.; Brim puro linho S 220, 12$, m.; Brim salvo do incendio, linho 2$ m.; Brim cimento armado, superior, 4$800 m.; Rajá Inglez, superior qualidade, 26$ m.; Palha seda ......, 5$800 m.; Tricoline seda .... 2$500, 3$500, 4$500 e ..... 5$500 m.; collarinho Marvello, um 2$; collarinho duro $500 e 1$ um; e mil outros artigos pela metade do preço, no Rei dos Barateiros, rua Senhor dos Passos 158.

Dr. Umberto Auletta — Homeopatha

Clinica medica geral — Methodo proprio para a ARTERIOSCLEROSE. Usa o processo moderno do prof. VANNIER (de Paris). (Iriscopia) — Assembléa, 48, 1º andar. Das 11 ás 12 1/2 (marcadas) — Das 5 ás 6 1/2. (D 38926)

«FARELLO SERTÃO»

(DE CAROÇO DE ALGODÃO)

Alimento sem rival para os animaes. Augmenta consideravelmente a producção do leite. O mais rico em proteina e o mais economico

COMPANHIA INDUSTRIA E VIAÇÃO DE PIRAPÓRA

Pirapóra — E. F. C. B. — Minas

Escriptorio: Av. Rodrigues Alves, 431 (17321)

LIMPA METAES FINOS - PHAROL - LIMPA METAES BRUTOS (2064)

AUTOMOVEIS

Grandes reducções para o ANNO NOVO

Hudson, Essex, Buick, Ford, Studebaker, Oldsmobile, Chrysler e Cadillac. — modelos: — Chevrolet, Sport Double Phaeton, Barata, Coche, Sedan 5 e 7 logares. E caminhão Renault de 3 toneladas com carrousseria.

FACILITAMOS O PAGAMENTO

Pequena entrada Longo prazo

T. L. Wright & Cia. Ltda

142, RUA EVARISTO DA VEIGA, 142 (4042)

SANATORIO RIO COMPRIDO

Direcção do Dr. CRISSIUMA FILHO

SITUADO EM MEIO DE PARQUE AJARDINADO PARA CONVALESCENTES, PARTOS E OPERAÇÕES e toxicomanos, podendo o doente tratar-se com seu medico particular. Secção especial para tratamento medico e cirurgico ao alcance de todos.

DIARIAS A PARTIR DE 15$000

Nas segundas, quartas e sextas, das 9 ás 10 o Dr. Crissiuma Filho dá consultas da sua especialidade (molestias das senhoras e das vias urinarias) por preços modicos. Duchas, banho de luz e raios ultra-violeta.

Rua Santa Alexandrina, 284 — Tel. Villa 4001 (17320)

Tossis? Tomae BRONCHITAL

Ap. D. N. S. P. — N. 396 — 5/10/912.

Deposito: — RUA URUGUAYANA, 111

PHARMACIA BITTENCOURT (16984)

Navegação do Rio São Francisco

DESPACHO DE MERCADORIAS

Empreza Viação do São Francisco em trafego mutuo com as Estradas de Ferro Central, Oeste de Minas, Leopoldina, Rede Sul-Mineira, e todas as demais filiadas á Contadoria Ferroviaria. Despachos de mercadorias entre as estações dessas Estradas e todos os portos do rio São Francisco e seus affluentes Rio Grande, Correntes e Preto.

Agencia em Pirapóra. Vapores todas as semanas. Informações: Avenida Rodrigues Alves, 431 — Empreza Viação do São Francisco. (17319)

CASA — COPACABANA

Vende-se uma de 2 pavimentos com garage e com boas accommodações para familia de tratamento, á rua Bulhões de Carvalho. Facilita-se o pagamento. Tratar com Lafayette Bastos & Cia., á rua Buenos Aires n. 46. — Telephone NORTE 1.478. (4114)

ALUGA-SE

Magnifico e confortavel predio — verdadeiro palacete — mobilado, num dos mais lindos trechos de Copacabana e muito perto dos banhos de mar. — Passam omnibus. Preço 1:500$000 — Contrato. Cartas para a portaria deste jornal. (D 38809)

# ODEON — GLORIA PALACIO — MEM DE SÁ — REPUBLICA

## ODEON

EIS O LINDO FILM COM QUE O — Programma Serrador — abre o anno de 1929!

Duas e amavam:: a qual deveria elle amar?

XENIA DESNI e LOUISE LA GRANGE — são as duas estrellas deste romance encantador.

No programma — o lindo film colorido da Tiffany

— CANTO NUPCIAL —

Horario
Colorido: 2 — 4 — 6 — 8 e 10
Orchidea: — 2,10 — ... — 6,10 — 8,10 e 10,10.

SEGUNDA FEIRA

A Metro Goldwyn Mayer, apresentará:
— RAMON NOVARRO — em
PROCELLAS DO CORAÇÃO

## GLORIA

Um romance de amor.:: Dois jovens bellos. Eis o que nos dá o lindo film do Programma Urania:

O PREÇO DE UMA PAIXÃO

com Dolly Davies e Igo Sym

No programma: AMOR DE VIUVA, comedia do P. Matarazzo — BRASIL ANIMADO (noticiario) e AO NORTE DE SUEZ — colorido da Tiffany Stahl

A SEGUIR — O Prog. Urania apresentará — O ESTUDANTE MENDIGO — com H. Liedtke e Agnes Ester-Hazy.

## PALACIO

HOJE — ULTIMO DIA DESTE PROGRAMMA — ULTIMA APRESENTAÇÃO da Companhia Nouvelles Follies, com a sua peça de despedida:

QUARTEIRÃO SERRADOR

Na téla — OS 2 GRANDIOSOS FILMS do PROGRAMMA SERRADOR.
— FRANCESCA BERTINI — no film moderno — nova versão do romance de SARDOU

**ODETTE**

8 actos — com Warwick Ward

EVE SOUTHERN — no bello film da Tiffany Stahl

— A FILHA DO CZAR —

AMANHÃ — ESTRÉA de DELVAL — e seus partenaires — na buffonada:

— BANCANDO O GENERAL —
(Veja annuncio em separado)

SABBADO 12 — 1ª VESPERAL de arte e de encantos, da maga artista da dança —

TORTOLA VALENCIA

## MEM DE SÁ

Avenida Mem de Sá — Teleph. Central 2037

HOJE — ULTIMO DIA com a adoravel — GILDA GREY — em

**Bailarina diabolica**

8 actos estupendos da United Artists

TOM MIX — no commovente drama da Fox Film — em 5 grandes partes

**Dinheiro e sangue**

VOLANTE COMPLICADO — comedia em 2 partes de Pathé (P. Serrador) com o celebre comico Glenn Tryon.

PATHE' JORNAL — novidades mundiaes.

AMANHÃ — Rod La Rocque — em AMOR E MORTE — 10 partes da Paramount.

Matinées ás quintas, domingos e feriados.

## REPUBLICA

Tel. Cent. 0271

HOJE — ULTIMO DIA — 3 films — 3 programmas!

O emocionante drama em 8 longas partes, do Programma Serrador

**Lagrimas de Criança**

O esplendido drama do P. Urania, em 9 partes:

**Martyrio do Amor**

com Marcella Albani

A comedia em 2 partes do P. Matarazzo:
— NOIVO PRODIGO —

AMANHÃ — ESTRÉA da COMPANHIA NOUVELLES FOLIES com a revuette de enorme successo
— PRATA DA CASA —
(Veja annuncio em separado)

Na téla — o grande film da Paramount — ZAS! — com Clara Bow.

## CENTENARIO

RUA SENADOR EUZEBIO, 188 — Telephone Norte 3426

**Hoje e amanhã - 2 grandes films em um só programma!**

OS FUZILEIROS — 10 actos, da Metro-Goldwyn Mayer — com o grande artista — LON CHANEY.

O CALOURO — a formidavel comedia do formidavel HAROLD LLOYD — 8 actos da Paramount.

COMPANHIA BRASIL CINEMATOGRAPHICA

# CAPITOLIO — IMPERIO

Paramount Pictures — HOJE

## CAPITOLIO

HORARIO — 2 — 3,40 — 5,20 — 07 — 8,40 — 10,20.

Como complemento de programma: — Paramount Jornal N. 32 —29 e Casar por troça — Comedia em 2 actos.

a seguir:

## IMPERIO

HORARIO — 2 — 3,40 — 5,20 — 07 — 8,40 — 10,20.

Como complemento de programma: — Paramount Jornal N. 31 —29 e A's tres da manhã — Comedia Metro-Goldwyn-Mayer.

a seguir:

# CINE-THEATRO REPUBLICA

Avenida Gomes Freire, 82 — Telephone Central 0271

COMPANHIA BRASIL CINEMATOGRAPHICA

**Amanhã, 9 - Estréa**

Companhia NOUVELLES FOLIES — de Espectaculos ligeiros

**A's 8 1/2 — A's 11 horas**

**Duas sessões**

a revuette em um acto, ultra-moderna — Musica e poema de diversos autores

**PRATA DA CASA**

Bailados dirigidos pelo notavel professor Ricardo Nemanoff — Montagem deslumbrante — Figurinos originaes de Luiz Barreiro.

Na téla: AZAS, com CLARA BOW, super-producção da Paramount.

(4127)

# ELECTRO-BALL

RUA VISCONDE DO RIO BRANCO, 51

HOJE — HOJE

ESPLENDIDOS TORNEIOS ESPORTIVOS

No CINEMA: COMO SE EDUCA UMA ESPOSA — Sete actos dramaticos, interpretados por MONT BLUE

Variedades — NO — Variedades

ELECTRO-BALL
RUA VISCONDE DO RIO BRANCO, 51

# Cine MEYER

JAMES HALT e RUTH TAYLOR em
RECEM CASADOS
Paramount
Fructos Prohibidos
Alta comedia da UFA

Quinta-feira:
Princesinha Indiabrada
— E —
SEXO SINCERO

(4088)

# CINEMA NACIONAL

Rua Voluntarios da Patria, 385 — PHONE SUL 0072

HOJE: NITA NALDI em
Fascinação da Volupia
9 actos da "UFA"
Dois Sabidões e um Canudo
7 actos da Paramount
JORNAL N. 25

Amanhã:
"METROPOLIS"

(D 37938)

# TRIANON

Companhia Brasileira de Sainete Abigail Maia-Oduvaldo Vianna

A's 7 1/2.

HOJE — HOJE

AO CAHIR DA TARDE

"La Commediante" de Bousquet e Armont. Adaptação de Motta Lima, João de Talma e Oduvaldo Vianna.

Em que toma parte a grande actrizinha MARILDA.

A's 9 horas:

O HOMEM DA CASACA

"L'Homme en Frack" de Mirand et Picard. Adaptação e interpretação do actor Oduvaldo Vianna.

A's 10 1/2 — Ultima representação de:

MULHER... É SEMPRE MULHER

"La Machona" de Suero e Morales. Adaptação do Brasil Gerson.

Amanhã: 1ª representação de "UM HOMEM DE NEGOCIOS"

A SEGUIR: "UM CONTO DA CAROCHINHA"

# CINE FLUMINENSE

Campo de S. Christovão, n. 69 — Phone V. 1704

HOJE e AMANHÃ

O galante conquistador com RAMON NOVARRO
"A namorada de todos" com DOLORES COSTELLO

QUINTA-FEIRA: MATINÉE A'S 2 HORAS com o inicio da serie
Doutor Mabuse, o jogador
com KLEIN-ROGGE
A LEI DOS FORTES com THOMAS MEIGHAN
O AVENTUREIRO com TIM MAC. COY

# Cinema Guarany

R. FREI CANECA 133. N. 42

RAMONA

com Dolores del Rio e DIVINA PECCADORA com Vera Reynolds. 1ª classe 1$500 e 2a. 1$

# CINEROMA

G. Pinfildi — R. Marechal Floriano, 23

HOJE — Na téla:
O ESTRANGULADOR DE LOURAS
8 actos, film inedito com Ivor Novello.
"Fantasma de Opereta"
2 actos comicos hilariantes
No palco: duas colossaes estréas MR. LAGOUTTE e seus cachorros e macacos amestrados, comicos acrobatas NINI FERNANDEZ — A rainha do baile.
Preços populares: 1$500 — 1$000 e 800 réis

(D 39632)

# Theatro São José

EMPREZA PASCHOAL SEGRETO

— MATINÉES DIARIAS A PARTIR DE 2 HORAS —

HOJE — NA TELA

Em matinée e soirée

**Vencendo na Vida**

Empolgante producção da Fox com SALLY PHILIPPS e CHARLES MORTON

O PEQUENO LORD FLAUNTEROY

Magnifico film da United Artists, com MARY PICKFORD.

HOJE — NO PALCO

Pela Companhia ZIG-ZAG

— Sessões de 4,20 e 8,20. Em pleno successo a peça engraçadissima de J. CUNHA, com musica dos maestros ASSIS PACHECO e J. FREITAS

**Atraz das Notas!**

POLTRONAS — MATINE'E ou SOIRE'E — 3$000

SEGUNDA-FEIRA — Em matinée e soirée

**O Pirata do Rio Hudson**

Uma admiravel producção da FOX, com VICTOR MC. LAGLEN e LOIS MORAN.

**QUANDO O AMOR QUER**

Uma deliciosa aventura amorosa, com BERT LYTELL.

SEGUNDA-FEIRA — A's 4,20 e 8,30 —

A peça comica e elegante, original de FREIRE JUNIOR.

**Teia de Aranha...**

# Palacio Theatro

Rua do Passeio ns. 38/40 — Tel. C. 0838

COMPANHIA BRASIL CINEMATOGRAPHICA

Amanhã — Amanhã

ESTRE'A
— DE —
DELVAL E SEUS PARTENAIRES
— E —
ELISA DEL RIO nos seus tangos

com a engraçadissima buffonada em um acto — original de A. DELVAL — intitulada:

**Bancando o General**

Distribuição por ordem das entradas em scena:

| | |
|---|---|
| Dono do hotel | Martins Veiga |
| Garçon | Barbosa Junior |
| Rosita | Soledad Mabelan |
| Fernando | Carlos Medina |
| Don Agapito | Arthur Delval |
| Dona Ramona | Medina de Souza |

Em numeros de variedades tomam parte ainda na comedia:

| | |
|---|---|
| ELISA DEL RIO | cantora argentina |
| THE 2 YANKEES | Dansas excentricas |
| LES TAITAS | Dansas argentinas |

Grandioso final de festa em que tomam parte todos os numeros de variedades da troupe.

Na téla — O grande film do programma Urania — DAGFIN — com Paul Wegener e Marcella Albani — e a comedia da Pathé (P. Serrador) — CARRO ESPECIAL.

(4126)

# Theatro Recreio

Empreza A. NEVES & CIA.

HOJE ás 7 3/4 — HOJE as 9 3/4

2 magistraes espectaculos da colossal revista feérica, de critica, satyra e humorismo, da notavel parceria MARQUES PORTO-LUIZ PEIXOTO

**MISS BRASIL**

Diversos numeros que o publico faz repetir 3, 4 e 5 vezes

O maior e mais ruidoso successo do nosso theatro de revista

Notavel actuação da eminente artista Italia Fausta

Brilhantes criações de OLYMPIO BASTOS, VICENTE CELESTINO, PALITOS, J. FIGUEIREDO, MANOEL PERA, OSCAR SOARES e EDMUNDO MAIA.

Retumbante exito interpretativo da brilhante estrella ARACY CORTES

Notaveis criações da artista LYDIA CAMPOS

Todo o Rio de Janeiro está vivamente interessado pela revista de mais successo de todos os tempos, MISS BRASIL, á qual têm assistido ministros, senadores, deputados, altas patentes do Exercito e da Marinha, etc.

(HOJE e TODAS AS NOITES)

MISS BRASIL

# PALACIO THEATRO

SABBADO — 1ª vesperal de arte e encantos de

# TORTOLA VALENCIA

a maga artista da dança — a suprema interprete do rythmo dos bailados

# Cine Modelo

R. 24 de Maio 287. Tel. J. 0578

**A Lei dos Fortes**

com THOMAZ MEIGHAN

**O Aventureiro**

com TIM MC-COY

(4122)

| Popular | Mascotte | Primor | Paris |
|---|---|---|---|
| (HOJE) A Grande Guerra Mundial, Ken Maynard em Evangelho do Fogo, Jason Robards, em Illusões perdidas, e Comedia. | (HOJE) A Grande Guerra Mundial, John Haines, em Vendo o china, e Comedia. | (HOJE) Juan Crawford, em Garotas Modernas, Syd Chaplin, em Caçador de féras, Mar e Tormenta, e Jornal e Comedia. | (HOJE) John Barrymore, em — O Bello Brumel, Harry Liedtke, em — Ninho de noivos. |
| Amanhã — Mona Marys, em Escravos do Volga. | Amanhã — Quando os cães amam. | Amanhã — George Lewis, em Ninhos de amor. | Quinta-feira, 10 — METROPOLIS. |

# CINEMA IDEAL

(HOJE) (HOJE) — NO — CINEMA IDEAL

**LON CHANEY o homem das mil caras**

# O PHANTASMA DA OPERA

10 actos sensacionaes da Universal Pictures

**No mesmo programma:**

**DA FOME Á FAMA** — alta comedia da Firts National

# CENTRAL

2ª feira — Um film romantico! Ken Maynard, em O VALLE DA AVENTURA "First National"

NO PALCO — HOJE

O pequeno **EDISON** e a sua esplendida troupe de creanças.

**Aymond** o mais perfeito imitador da voz feminina

A mais engraçada das troupes!

**CACHORROS COMEDIANTES**

em uma estupenda peça em 1 acto e 5 quadros. Um successo

ALFREDO ALBUQUERQUE — o querido excentrico patricio, em suas impagaveis creações.

HURRYS — admiraveis perchitas, em trabalhos de varas.

THE NIAGARAS — extraordinarios musicos excentricos.

MASSA TAKAHASHI — eximio acrobata japonez.

(Na téla)
ANNETTE BEUSON
— EM —
— CONFETTI —

Um film lindo da "First National"
Completando o programma: "Jorge caçador de féras" Comedia em 2 actos.
M. G. M. News 63, Jornal

Horario do palco: — A's 3 1/2 hs. Massa Takahashi; Aymond; Alf. Albuquerque; Pequeno Edison; A's 5 1/2 e 11 hs.: Les Hurry's, "Betty & Feliberto; Cachorros comediantes; A's 8 1/2: Alf. Albuquerque; Aymond; The Niagaras; Pequeno Edison.

AMANHÃ — ESTRE'A DE
MIMI WANDILBIT
cantora excentrica
OS YUMAZETTI
acrobatas excentricos

# IDEAL

R. Carioca 60/64 — Tel. C. 1027

HOJE

**Lon Chaney**
— EM —
**O phantasma da Opera**

Um colosso da "Universal".

DOROTHY MACKAILL e JACK MULHALL, em

**Da fome á fama**

"First National"

# IRIS

R. Carioca, 49/51 — Tel. C. 4152

HOJE

Continuação do formidavel successo da Companhia Lyson Gaster & Juvenal Fontes (Jocatatú) com

**Os Rivaes de Casanova**

Impagavel burleta em 2 quadros de CYRO RIBEIRO e musica do maestro Luiz Piedrahita.

Na téla: GARY COOPER e BETTY JEWEL, em
A ULTIMA PRISIONEIRA
Uma verdadeira maravilha da "Paramount".

TIM MC. COY e DOROTHY SEBASTIAN, em
O CAVALLEIRO DAS TREVAS
Estupenda producção da "Metro-Goldwyn-Mayer".

| ATLANTICO | AMERICANO | GUANABARA | TIJUCA | AMERICA |
|---|---|---|---|---|
| Tel. Ip. 1521 | Tel. Ip. 0623 | Tel. Sul 2418 | Tel. V. 3655 | Tel. 4575 |
| Hoje — Ultimo dia! | Hoje — Ultimo dia! | Hoje — Ultimo dia! | Hoje — Ultimo dia! | Hoje e amanhã |
| GLORIA SWANSON, em SEDUCÇÃO DO PECCADO "United Artists" | DOROTHY MACKAILL e JACK MULHAL, em DA FOME A' FAMA "First National" | RONALD COLMAN e VILMA BANKY, em CHAMMA DE AMOR "United Artists" | GEORGE LEWIS, em NINHOS DE AMOR "Universal" | THOMAS MEIGHAN, em A LEI DOS FORTES "Paramount" |
| JACK PERRIN, em OS DOIS NOMADES "Universal" | KEN MAYNARD em TRATO E' TRATO "First National" | MARY JOHNSON, em O CIRCO DA VIDA | GERTRUDES OLMSTEAD, em ENGANOS DA JUVENTUDE "Vitagraph" | Rin-Tin-Tin, em EMQUANTO LONDRES DORME, "Matarazzo" |
| Amanhã: Ruth Taylor em "Os recem-casados". | Amanhã: William Haines, em "Dom Piratão". | Amanhã: Helen Munday, em CONFLAGRAÇÃO DO AMOR. | Amanhã: Marion Davies, em QUANDO UMA PEQUENA QUER | 5ª feira: Mary Philbin, em DANÇA DA VIDA |

| BRASIL | VELO | HADDOCK-LOBO | VILLA ISABEL | PAV. BOTAFOGO |
|---|---|---|---|---|
| Tel. V. 2012 | Tel. V. 0874 | Tel. V. 0480 | Tel. V. 1582 | 5ª feira: — — 5ª feira: |
| Hoje — Ultimo dia! | Hoje — Ultimo dia! | Hoje — Ultimo dia! | Hoje — Ultimo dia! | Uma grandiosa funcção! |
| MILTON SILLS, em O VALLE DOS GIGANTES "First National" | CORINNE GRIFFTH, em JARDIM DO EDEN "United Artists" | LEW CODY, em PAPAE SOLTEIRO "Metro-Goldwyn-Mayer" | Metropolis | Grande Circo Seyssel |
| WILLIAM HAINES, em DON PIRATÃO "Metro-Goldwyn-Mayer" | DAVID ROLLINS, em UM BEIJO POR GLORIA, "Fox". No palco: Cia. de Revistas Sketchs e Bailados, com a revista em 18 quadros BOA NOITE | GEORGE LEWIS, em NINHOS DE AMOR "Universal" | O COLOSSO DA UFA! | Terminará o espectaculo, com a comedia ARBELIA, DIPLOMATA |
| Amanhã: George Lewis em NINHOS DO AMOR | Amanhã: John Barrymore, em "Tempestade" | Amanhã: Gloria Swanson, em SEDUCÇÃO DO PECCADO | Amanhã: John Barrymore, em "Tempestade" | |